



Dirección General
de Infraestructuras y Servicios
CONSEJERÍA DE EDUCACIÓN, CIENCIA Y
UNIVERSIDADES

Comunidad de Madrid

PROYECTO BÁSICO Y DE EJECUCIÓN

Rehabilitación de Muro y Mejora de Accesibilidad en el CEPA Aluche de Madrid

SITUACION

Calle de Ocaña, 35, 28047 Madrid

TOMO 1 I MEMORIA

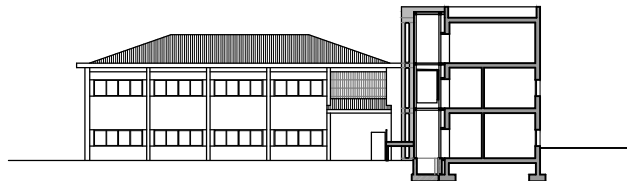

PROPIEDAD

D.G. Infraestructuras y Servicios de la
Consejería de Educación, Ciencia y
Universidades
c/ Santa Hortensia, 30. 28002. Madrid

ARQUITECTA

Marta Sánchez Valencia

FECHA

REVISADO

oct 2023



DIRECCIÓN GENERAL DE
INFRAESTRUCTURAS Y SERVICIOS
Consejería de Educación
Ciencia y Universidades
Comunidad de Madrid

SUPERVISADO



I

INDICE GENERAL DEL PROYECTO

TOMO 1

I MEMORIA

MD-MEMORIA DESCRIPTIVA.

- MD1 DATOS BÁSICOS
- MD2 INFORMACIÓN PREVIA
- MD3 DESCRIPCIÓN DEL PROYECTO

MC- MEMORIA CONSTRUCTIVA Y DE CÁLCULO

- MC0 ACTUACIONES PREVIAS
- MC1 SUSTENTACIÓN DEL EDIFICIO (CIMENTACIÓN Y SANEAMIENTO)
- MC2 SISTEMA ESTRUCTURAL
- MC3 SISTEMA ENVOLVENTE
- MC4 SISTEMA DE COMPARTIMENTACIÓN
- MC5 SISTEMA DE ACABADOS
- MC6 SISTEMAS DE ACONDICIONAMIENTO E INSTALACIONES
- MC7 URBANIZACIÓN Y EQUIPAMIENTO DEPORTIVO EXTERIOR
- MC8 ACCESIBILIDAD Y EVACUACIÓN

MA- MEMORIA ADMINISTRATIVA

MJ-MEMORIA JUSTIFICATIVA DE CUMPLIMIENTO DE NORMATIVA

- E CUMPLIMIENTO DEL CÓDIGO TÉCNICO DE LA EDIFICACIÓN CTE
- F CUMPLIMIENTO DE OTROS REGLAMENTOS Y DISPOSICIONES

AM-ANEJOS MEMORIA

- AM0 CERTIFICADO DE CONFORMIDAD CON LA NORMATIVA URBANÍSTICA
- AM1 CÁLCULO DE ESTRUCTURAS
- AM2 CALIFICACIÓN ENERGÉTICA. CALENER. CERTIFICADO DE EFICIENCIA ENERGÉTICA
- AM3 ESTUDIO DE GESTIÓN DE RESIDUOS DE CONSTRUCCIÓN Y/O DEMOLICIÓN
- AM4 PLAN DE CONTROL DE CALIDAD
- AM5 INSTRUCCIONES SOBRE USO, CONSERVACIÓN Y MANTENIMIENTO
- AM6 NORMAS DE ACTUACIÓN EN CASO DE SINIESTRO O EMERGENCIA
- AM11 INVENTARIO DE ARBOLADO

TOMO 2

- AM7 ESTUDIO DE SEGURIDAD Y SALUD

TOMO 3

- AM8 ESTUDIO GEOTÉCNICO Y TOPOGRÁFICO

TOMO 4

II PLIEGO DE PRESCRIPCIONES TÉCNICAS

TOMO 5

III MEDICIONES Y PRESUPUESTO

PLANOS

IV PLANOS





INDICE

TOMO 1

MD- MEMORIA DESCRIPTIVA

MD1 DATOS BÁSICOS

- A.1.- Objeto del proyecto
- A.2.- Promotor, autor del proyecto y colaboradores
- A.3.- Declaración de obra completa
- A.4.- Coordinación de Seguridad y Salud durante la elaboración del proyecto

MD2 INFORMACIÓN PREVIA

- B.1.- Situación y emplazamiento.
- B.2.- Datos del solar

MD3 DESCRIPCIÓN DEL PROYECTO

- C.1.- Descripción funcional
- C.2.- Descripción formal
- C.3.- Solución proyectada. Programa de necesidades. Superficies.
- C.4.- Descripción económica, datos económicos y calendario de obras e inversiones
- C.5.- Certificado de viabilidad geométrica

MC- MEMORIA CONSTRUCTIVA Y DE CÁLCULO

MC0 ACTUACIONES PREVIAS

- D.1.- Trabajos previos y demoliciones
- D.2.- Movimiento de tierras

MC1 SUSTENTACIÓN DEL EDIFICIO (CIMENTACIÓN Y SANEAMIENTO)

- D.3.- Saneamiento horizontal y evacuación de aguas
- D.4.- Cimentación y contenciones

MC2 SISTEMA ESTRUCTURAL

- D.5.- Estructura

MC3 SISTEMA ENVOLVENTE

- D.6.- Cerramientos exteriores
- D.7.- Cubiertas
- D.8.- Carpintería exterior
- D.9.- Vidriería
- D.10.- Aislamientos e impermeabilizaciones

MC4 SISTEMA DE COMPARTIMENTACIÓN

- D.11.- Divisiones y albañilería interior
- D.12.- Carpintería interior

MC5- SISTEMA DE ACABADOS

- D.13.- Solados y alicatados
- D.14.- Falsos techos
- D.15.- Pinturas

MC6 SISTEMAS DE ACONDICIONAMIENTO E INSTALACIONES

- D.16.- Instalación de fontanería
- D.17.- Instalación eléctrica y fotovoltaica
- D.18.- Instalación de calefacción, climatización, gas y solar
- D.19.- Sistema de ventilación
- D.20.- Ascensores
- D.21.- Instalación de sistema de cableado estructurado
- D.22.- Seguridad
- D.23.- Protección contra incendios
- D.24.- Comunicaciones

MC7 URBANIZACIÓN Y EQUIPAMIENTO DEPORTIVO EXTERIOR

- D.25.- Urbanización.

MC8 ACCESIBILIDAD Y EVACUACIÓN

- D.26.- Accesibilidad
- D.27.- Evacuación



MA- MEMORIA ADMINISTRATIVA

1. Objeto del contrato
2. Clasificación del tipo de obra
3. Clasificación del contratista. Grupo Subgrupo Categoría
4. Procedimiento y forma de adjudicación del contrato de obra
5. Plan de obra, programa de trabajo y plazo de ejecución
6. Recepción y plazo de garantía
7. Fórmula de revisión de precios
8. Artículo 144 del Reglamento General de la Ley de Contratos de las Administraciones Públicas
9. Normas de obligado cumplimiento

MJ- MEMORIA JUSTIFICATIVA DE CUMPLIMIENTO DE NORMATIVA CTE

- E.1.- Seguridad estructural DB-SE
- E.2.- Seguridad en caso de incendio DB-SI
- E.3.- Seguridad de utilización y accesibilidad DB-SUA
- E.4.- Salubridad DB-HS
- E.5.- Protección frente al ruido DB-HR
- E.6.- Ahorro de energía DB-HE

F. CUMPLIMIENTO DE OTROS REGLAMENTOS Y DISPOSICIONES

- F.1.- Ley de Calidad de la Comunidad de Madrid
- F.2.- Reglamento Electrónico de Baja Tensión
- F.3.- Reglamento de las Instalaciones Térmicas de los edificios (RITE)
- F.4.- Telecomunicaciones
- F.5.- Reglamento Técnico de desarrollo en Materia de Promoción de la Accesibilidad y Supresión de Barreras Arquitectónicas. Decreto 13/2007 de 15 de marzo
- F.6.- Reglamento de Instalaciones de Protección contra Incendios. Real Decreto 513/2017 de 22 de mayo

AM- ANEJOS MEMORIA

- AM0 CERTIFICADO DE CONFORMIDAD CON LA NORMATIVA URBANÍSTICA
- AM1 CÁLCULO DE ESTRUCTURAS
- AM2 CALIFICACIÓN ENERGÉTICA. CERTIFICADO DE EFICIENCIA ENERGÉTICA
- AM3 ESTUDIO DE GESTIÓN DE RESIDUOS DE CONSTRUCCIÓN Y/O DEMOLICIÓN
- AM4 PLAN DE CONTROL DE CALIDAD
- AM5 INSTRUCCIONES SOBRE USO, CONSERVACIÓN Y MANTENIMIENTO
- AM6 NORMAS DE ACTUACIÓN EN CASO DE SINIESTRO O EMERGENCIA
- AM11 INVENTARIO DE ARBOLADO



MD

MEMORIA DESCRIPTIVA ·



MD

MEMORIA DESCRIPTIVA

MD1 DATOS BÁSICOS

A.1.- Objeto del Encargo

El objeto del mencionado encargo es la redacción del **PROYECTO BÁSICO Y DE EJECUCIÓN DE REHABILITACIÓN DE MURO Y MEJORA DE ACCESIBILIDAD EN EL CEPA ALUCHE DE MADRID**.

Igualmente se procederá a la realización de todas las actuaciones necesarias para la perfecta integración de esta instalación en el conjunto del centro.

Con el presente proyecto se plantea la rehabilitación de dos muros de cerramiento de la parcela y la mejora de la accesibilidad en los espacios exteriores e interiores del centro, con reformas en el exterior del punto de acceso a la parcela, itinerarios y rampas de acceso a los edificios, y en el interior, instalación de ascensor adaptado, reforma de aseo accesible en el edificio A y de escaleras interiores de los dos edificios.

A.2.- Promotor, autor del proyecto y colaboradores

Promotor:

- Dirección General de Infraestructuras y Servicios. Consejería de Educación, Ciencia y Universidades
- CIF: S-7800001-E
- C/ Santa Hortensia, 30, 28002 Madrid

Autor:

- Arquitecta: D^a. Marta Sánchez Valencia
- NIF: 05281197Y
- Colegiada COAM nº 13.830
- Móvil: 649 88 08 03

A.3.- Declaración de obra completa

El referido proyecto reúne todos los requisitos exigidos en la Ley 9/2017, de 8 de noviembre, de Contratos del Sector Público, por la que se transponen al ordenamiento jurídico español las Directivas del Parlamento Europeo y del Consejo 2014/23/UE y 2014/24/UE, de 26 de febrero de 2014.

En lo referente al Artículo 99 punto 3 b y debido a la naturaleza del objeto del contrato, la realización independiente de las diversas prestaciones comprendidas en él dificulta la correcta ejecución del mismo desde el punto de vista técnico y de coordinación de la ejecución dichas prestaciones, cuestión que imposibilita la división en lotes del objeto del contrato.

Madrid, octubre 2.023

La Arquitecta

Fdo.: Marta Sánchez Valencia

A.4.- Coordinación de Seguridad y Salud durante la elaboración del proyecto

Según se establece en el artículo 8 del R.D. 1627/1997 sobre los principios generales aplicables al proyecto de obra. El proyectista tomará en consideración los principios generales de prevención en materia de seguridad y salud previstos en el artículo 15 de la Ley 31/1995 de PRL en las fases de concepción, estudio y elaboración del proyecto de obra, y en particular:

“Al tomar las decisiones constructivas, técnicas y de organización con el fin de planificar los distintos trabajos o fase de trabajo que se desarrollarán simultáneamente y sucesivamente”.

“Al estimar la duración requerida para la ejecución de estos distintos trabajos o fases de trabajo”.



MD2 INFORMACIÓN PREVIA

B.1.- Situación y emplazamiento

Las actuaciones se sitúan en el centro CEPA Aluche situado en la calle de Ocaña, 35 del término municipal de Madrid. El entorno es el área del núcleo urbano del barrio de Aluche del distrito de Latina.

B.2.- Datos del solar

B.2.1.- Descripción física/ Estado actual

El CEPA Aluche ocupa dos parcelas de forma irregular con superficie según Catastro de 1.966 m² y 1.821 m² con un total de 3.787 m².

5910625VK3751B0001JH

5910657VK3751B0001JH

La parcela linda:

- Por el norte con el CEIP Costa Rica y Edificio de viviendas de Calle Ocaña, 85.
- Por el sur con los edificios de viviendas de Calle Ocaña, 39 y 59

Actualmente en la parcela se ubican dos edificios A y B, unidos interiormente por planta baja, aunque de manera no adaptada. Además, cuenta con espacios exteriores abiertos y una pista deportiva con uso actual de aparcamiento.

B.2.2.- Accesos y servicios

El centro cuenta con un acceso peatonal y rodado por la calle de Ocaña.

B.2.3.- Servidumbres

No se han detectado e informado de servidumbres en la parcela.

B.2.4.- Datos urbanísticos

Las condiciones urbanísticas de aplicación a las parcelas vienen establecidas en el Plan General de Ordenación Urbana de 1997.

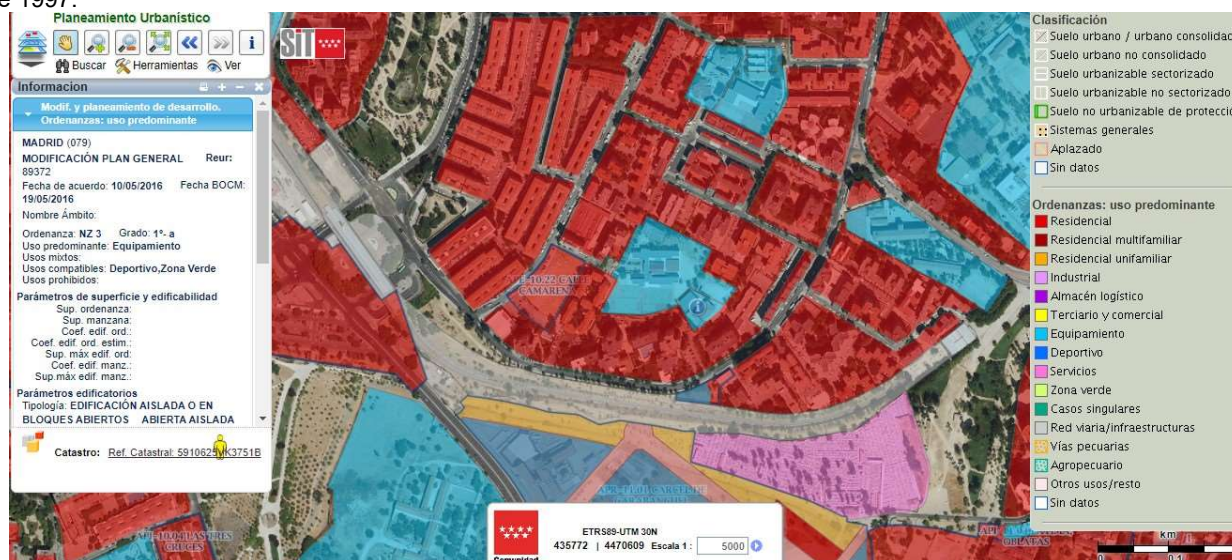

MD3 DESCRIPCIÓN DEL PROYECTO

El proyecto cumple con:

- Código Técnico de la Edificación

Real Decreto 314/2006 de 17 de marzo, del Ministerio de la Vivienda. (BOE 28-marzo-2006). Y sus posteriores modificaciones.

- Ley de Calidad de la Comunidad de Madrid

Artículo 5.5. de la Ley 2/1999 de 17 de marzo, de Medidas para la Calidad de la Edificación de la Comunidad de Madrid (BOCM nº 74, de 29/03/1999).

- Reglamento Electrónico de Baja Tensión

Real Decreto 842/2002 de 2 de agosto de 2002 (B.O.E. nº 224). Instrucciones Técnicas Complementarias. ITC-BT. Normas UNE asociadas al R.E.B.T. Guía Técnica de Aplicación del Reglamento Electrotécnico de Baja Tensión.

- Reglamento de las Instalaciones Térmicas de los Edificios (RITE)

Reglamento de Instalaciones Térmicas en los Edificios, RITE RD 1027/2.007.

- Reglamento Técnico de desarrollo en Materia de Promoción de la Accesibilidad y Supresión de Barreras Arquitectónicas.

Decreto 13/2007 de 15 de marzo

C.1.- Descripción del estado actual y objetivos

El CEPA ALUCHE ocupa según Catastro dos parcelas de forma irregular, la que ocupan los edificios con superficie de 1.966 m² y la ocupada por espacios exteriores (antigua pista deportiva, hoy aparcamiento) con superficie de 1.821 m².

El centro lo componen dos edificios situados a diferente cota y comunicados interiormente por planta baja.

- El edificio principal (A) de tres plantas, está formado por un edificio de aulas original, de planta rectangular y dos plantas, que se amplió con posterioridad con un módulo para uso administrativo de tres plantas. Sin ascensor y con un único núcleo de escaleras para acceso y evacuación.
- El edificio secundario (B) de dos plantas es un edificio de aulas, de planta rectangular. Sin ascensor y con un único núcleo de escaleras de acceso y evacuación.
- En los espacios exteriores se encuentra, un espacio regular pavimentado que fue una pista deportiva y que en la actualidad se usa como aparcamiento.

Entre el aparcamiento y el muro de cerramiento, hay una zona de paso por el que circulan los padres y alumnos para el acceso al CEIP Costa Rica que es colindante a este centro. En paralelo a este espacio se encuentra el cerramiento de parcela que se encuentra en mal estado, desplomado y con grietas, y que limita con una parcela de edificio de viviendas, a este cerramiento se le denominará como Muro 1 en el presente proyecto.

Frente al acceso principal al edificio A se encuentra el cerramiento de parcela denominado en este proyecto como Muro 2, que también se encuentra desplomado en algunos de sus tramos.



C.2.- Actuaciones previstas

Las actuaciones previstas en el proyecto se limitan a rehabilitación de los muros de cerramiento Muro 1 y Muro 2 y la mejora de la accesibilidad de los edificios.

REHABILITACIÓN DE MURO:

MURO 1

Estado Actual:

- Cerramiento de muro doblado de fábrica de ladrillo visto de 1 pie, con cimentación y zócalo de hormigón armado y enfoscado en algunos tramos. Cinco tramos escalonados por el desnivel del terreno, con alturas variables entre 2,25 y 3,10 m, longitud de 57 ml y espesor de 1 pie, el muro de fábrica de ladrillo se encuentra desplomado en algunos tramos, donde se puede observar que el aparejo del muro de dos hojas de ½ pie, no tiene llaves que las aten o traben. Junto a este Muro 1 se encuentran siete árboles que por su proximidad pueden ser causa añadida de su desplome.

Actuaciones:

- Se rehabilitará el cerramiento de parcela correspondiente al Muro 1, para ello, se demolerá el muro de fábrica de ladrillo, su zócalo y cimentación de hormigón existentes, y se ejecutará nuevo zócalo y cimentación de hormigón sobre el que anclará nuevo cerramiento de cerrajería que se arriostrará mediante jabalcones en los extremos y centro de cada tramo (ver plano).

Por la proximidad de siete árboles se hace necesaria su tala, para posibilitar la ejecución del nuevo cerramiento, ya que impiden la correcta ejecución de la nueva cimentación por encontrarse junto a la base del muro.

Al ser un elemento medianero, para su ejecución, también será necesaria la comunicación y el permiso de la propiedad colindante.



MURO 2

Estado Actual:

- Cerramiento de muro visto de 1 pie de entre 1-1,30 m de altura y cerrajería de 1,50 m. Con una longitud total de aproximadamente 130 ml, se encuentra desplomado en algunos tramos hacia el lado del edificio colindante.

Actuaciones:

- Se rehabilitará el cerramiento de parcela correspondiente al Muro 2 en una longitud de 85 ml señalado en planos, para ello, se levantará y almacenará la cerrajería para su posterior tratamiento y recolocación. Y se demolerá, en los tramos señalados, el muro existente para su sustitución por nuevo muro y cimentación de hormigón de características similares al existente sobre el que se recolocará la cerrajería existente.

MEJORA DE ACCESIBILIDAD:

ACC. 1 ESPACIOS EXTERIORES

ACC.1.1 Reforma de acceso principal a la parcela:

Estado Actual:

- El acceso principal a la parcela del centro no es accesible de acuerdo a la normativa vigente relativa a accesibilidad.

Actuaciones:

- Se reformará el acerado previo y puerta de acceso rodado, incluyendo vados exterior e interior, para asegurar la accesibilidad al centro desde el exterior, donde se encuentra la plaza adaptada reservada. El proyecto considera la solicitud de licencia necesaria para la intervención en la vía pública.

ACC.1.2 Reforma de itinerario exterior entre edificios:

Estado Actual:

- Desde la puerta de acceso peatonal a la parcela del centro hasta el acceso a los edificios, se encuentran peldaños, rampas con pendientes superiores al 10% y obstáculos que no permiten considerarlo como un itinerario exterior accesible de acuerdo a la normativa vigente relativa a accesibilidad.

Actuaciones:

- Se eliminarán peldaños y obstáculos, se reformarán las rampas y pavimentos para conseguir itinerarios exteriores accesibles de acuerdo a DB-SUA.

ACC.1.3 Reforma de rampas de acceso a los edificios:

Estado Actual:

- El recorrido de acceso y las rampas que salvan la diferencia de cota de exterior a interior no cumple con DB-SUA, por pendientes superiores al 10%, sin barandilla a ambos lados y señalización podotáctil.

Actuaciones:

- Se reformarán las rampas que salvan la diferencia de cota de exterior a interior de acuerdo a DB-SUA.

ACC. 2 ESPACIOS INTERIORES

- La comunicación interior entre edificios que se produce por planta baja con una diferencia de cota entre ellos de 1,20 m queda resuelta con una escalera y una rampa con pendiente superior al 10%, con ancho de paso inferior a 1,20 m, sin pasamanos a ambos lados, ni señalización podotáctil, por lo que **no es accesible**. Se hace un estudio para resolver esta comunicación interior, pero por falta de espacio con el acceso al nuevo ascensor y los condicionantes que suponen la existencia de dos puertas en el punto de cambio de cota entre edificios, se considera inviable la solución accesible por el interior, por lo que se mantiene la existente (como NO ACCESIBLE) y se resuelve la comunicación accesible entre edificios exclusivamente por el exterior.

ACC.2.1 Instalación de ascensor accesible:

Estado Actual:

- El edificio A distribuido en tres plantas, sin ascensor, sólo dispone de una escalera para acceso a las plantas primera y segunda donde se ubican las aulas y salón de actos, con barandilla discontinua a ambos lados y sin señalización podotáctil de acuerdo a DB-SUA.
- El edificio B distribuido en dos plantas, no tiene ascensor y sólo dispone de una escalera para acceso a la planta primera donde se ubican aulas, sin barandillas a ambos lados, ni señalización podotáctil de acuerdo a DB-SUA.

Actuaciones:

- Se instalará nuevo ascensor en el exterior del edificio A para el acceso interior a todas las plantas, de acuerdo a DB-SUA.
- No es objeto de este proyecto la instalación de ascensor en el edificio B, por lo que la planta primera del edificio B continuará sin ser accesible.

ACC.2.2 Reforma de aseo adaptado:

Estado Actual:

- El edificio A dispone de un aseo "accesible" en planta baja que no puede considerarse como tal, puesto que no cumple con las condiciones de DB-SUA.
- El edificio B no dispone de aseo accesible.

Actuaciones:

- En el edificio A se reformará el aseo "accesible" existente de planta baja del edificio, adaptándolo a normativa de acuerdo a DB-SUA9.
- No es objeto de este proyecto la instalación de un aseo accesible en el edificio B.



ACC.2.3 Instalación de pasamanos exterior y pavimento podotáctil en escaleras interiores:

Estado Actual:

- El edificio A distribuido en tres plantas, sin ascensor, sólo dispone de una escalera para acceso a las plantas primera y segunda donde se ubican las aulas y salón de actos, con barandilla discontinua a ambos lados y sin señalización podotáctil de acuerdo a DB-SUA.
- El edificio B distribuido en dos plantas, no tiene ascensor y sólo dispone de una escalera para acceso a la planta primera donde se ubican aulas, sin barandillas a ambos lados, ni señalización podotáctil de acuerdo a DB-SUA.

Actuaciones:

- En el edificio A se sustituirá la barandilla discontinua existente en el lado exterior de la escalera, por otra continua en todo su recorrido y señalización podotáctil.
- En el edificio A se colocará nueva barandilla continua en el lado exterior de la escalera en todo su recorrido y señalización podotáctil.

ACC.2.4 Instalación de bucle de inducción magnética:

Estado Actual:

- En requerimiento relativo al expediente AMS-7/2021 con fecha de 5 de julio de 2021 se notificaron los incumplimientos de la normativa de accesibilidad y supresión de barreras en el centro, incluyendo la instalación de bucle de inducción en el salón de actos y en las aulas para las personas con discapacidad auditiva.

Actuaciones:

- Se ejecutará la instalación de bucle de inducción magnética en secretaría o mostrador de atención/recepción, aulas de los dos edificios y en el salón de actos.

C.3.- Solución proyectada. Descripción de las actuaciones

Las actuaciones serán:

REHABILITACIÓN DE MURO:

MURO 1

- Se talarán los siete árboles situados junto al Muro 1 en el lado del CEPA, tras solicitud de licencia de tala y obtención de informe preceptivo del órgano competente, que se solicitará en el procedimiento de licencia urbanística. Una vez realizada la tala, deberán eliminarse los residuos vegetales conforme a lo dispuesto en el artículo 55 de la Ordenanza de Limpieza de los Espacios Públicos y Gestión de Residuos. Tala, retirada y replazo de árbol de acuerdo a "Ley 8/2005 de 26 de diciembre" y normativa municipal de aplicación.
- Se demolerá el muro de fábrica de ladrillo de 1 pie, la cimentación y zócalo de hormigón del muro en sus 5 tramos.
- Se ejecutará nuevo zócalo de hormigón con zapata corrida excéntrica en cinco tramos escalonados con junta de dilatación entre ellos.
- Se anclará sobre el nuevo zócalo de hormigón un nuevo cerramiento de cerrajería compuesto por pilares de acero 100x100 sobre placa de anclaje, bastidor formado por perfiles de 80x40, perfiles verticales de 80x40 soldados a bastidor y para ocultación se colocará chapa perforada troquelada en cuadradillo con hueco de 5 a 8 cm, todo ello miniado y pintado en color rojo oscuro a igualar con las existentes en el centro.
- Para arriostramiento del nuevo vallado de cerrajería, en los pilares señalados en el plano, se colocarán jabalcones anclados al zócalo de hormigón.

MURO 2

- Se levantará y almacenará la cerrajería existente de los tramos señalados en planos para su posterior recolocación.
- Se ejecutará nueva cimentación y muro de hormigón en los tramos de muro demolidos. Se puenteará la zapata de cimentación donde el muro se vea afectado por la presencia de raíces de árboles.
- Se recolocará, anclada al nuevo muro de hormigón, la cerrajería que se había levantado y almacenado, miniada y pintada en color rojo oscuro.

MEJORA DE ACCESIBILIDAD:

ACC. 1 ESPACIOS EXTERIORES

ACC.1.1 Reforma de acceso principal a la parcela:

- Se elevarán los registros de calzada a la nueva altura del pavimento.
- Se desmontará la puerta corredera para elevar el carril.
- Se dará continuidad a la acera exterior existente, elevando el pavimento a la altura de acera en el punto de acceso a la parcela.
- Se elevará la altura del carril y se reinstalará la puerta corredera de acceso a la parcela.
- Se colocará vado a ambos lados de la nueva superficie pavimentada que da continuidad a la acera, coincidiendo con la puerta corredera.

ACC.1.2 Reforma de itinerario exterior entre edificios:

- Se demolerán rampas en itinerario exterior.
- Se levantará solado y vado peatonal de la acera y se limpiará la superficie de calzada frente al edificio A hasta el muro 1, en superficies señaladas en plano.
- Se picará el enfoscado del muro lateral de cerramiento en itinerario exterior entre edificios.
- Se levantará cancela de paso al edificio B.
- Se ejecutarán nuevas rampas adaptadas con barandilla y pasamanos a ambos lados de acuerdo a DB-SUA.



- Se hormigonará la superficie de calzada frente al edificio A hasta el muro 1, con juntas de dilatación y 4 arquetas sumidero para recogida de agua.
- Se colocará nuevo solado y vado peatonal de acera para itinerario exterior adaptado, con señalización podo táctil en los embarques de las rampas de acuerdo a DB-SUA.
- Se enfoscará el muro lateral de cerramiento en itinerario exterior entre edificios.
- Se instalará nueva cancela de paso al edificio B.

ACC.1.3 Reforma de rampas de acceso a los edificios:

- Se levantarán barandillas y pasamanos, y se demolerán rampas y peldaños en los accesos principales a los edificios.
- Se ejecutarán nuevas rampas adaptadas con barandillas y pasamanos a ambos lados de acuerdo a DB-SUA.
- Se instalará señalización podo táctil en los embarques de las rampas de acuerdo a DB-SUA.

ACC. 2 ESPACIOS INTERIORES

ACC.2.1 Instalación de ascensor accesible en edificio A:

- Se demolerá parte de forjado de escenario exterior para la instalación del nuevo ascensor.
- Se modificarán las tuberías de calefacción que salen del cuarto de calderas hasta el interior edificio A.
- Se levantarán radiadores e instalaciones en las tres plantas en el punto de acceso al nuevo ascensor.
- Se abrirán huecos en fachada de muro de hormigón + trasdosado en los accesos al nuevo ascensor.
- Se demolerá pavimento señalado en plano para la posterior colocación de pavimento podo táctil.
- Se instalará al exterior el nuevo ascensor, con estructura metálica y cerramiento de chapa prelacada.
- Se instalará señalización visual y podo táctil en los embarques del nuevo ascensor de acuerdo al DB-SUA.
- Se sustituirán y/o reinstalarán los elementos de instalaciones de calefacción y electricidad levantados.

ACC.2.2 Reforma de aseo adaptado en edificio A:

- Se levantarán y almacenarán sanitarios adaptados y radiadores afectados para su posterior reinstalación.
- Se demolerán acabados y tabique de separación con almacén.
- Se ejecutará nuevo tabique se separación y colocarán nuevos acabados.
- Se reinstalarán sanitarios y radiadores.

ACC.2.3 Instalación de pasamanos exterior y pavimento podo táctil en escaleras interiores:

- Se levantarán pasamanos de madera del lado exterior de la escalera en edificio A.
- Se demolerá el pavimento señalado en plano para la posterior colocación de pavimento podo táctil.
- Se instalará nuevo pasamanos continuo en todo el recorrido del lado exterior de la escalera de los dos edificios.
- Se instalará señalización visual y podo táctil en los embarques de las escaleras interiores de los dos edificios de acuerdo a DB-SUA.

ACC.2.4 Instalación de bucle de inducción magnética:

- Se ejecutará la instalación de bucle de inducción magnética en secretaria o mostrador de atención/recepción, en las aulas de los dos edificios, compartiendo un dispositivo para cada dos aulas, y en el salón de actos, asegurando de forma objetiva que los usuarios de estas áreas gozarán de la calidad del sonido establecido por la legislación internacional y nacional.

Se colocará señalización SIA en espacios, itinerarios y ascensor accesibles.

C.4.- Descripción económica, datos económicos y calendario de obras e inversiones

C.4.1.- Descripción económica

El proyecto ha tenido en cuenta la economía de mantenimiento, tanto en el diseño como en las soluciones constructivas, materiales a emplear e instalaciones, de forma que se garantiza la durabilidad con los menores gastos de conservación, sin detrimento de una buena calidad arquitectónica.

C.4.2.- Datos económicos

PRESUPUESTO EJECUCIÓN MATERIAL (PEM):	311.420,04	€
13% Gastos Generales:	40.484,61	€
6% Beneficio Industrial:	18.685,20	€
PRESUPUESTO DE CONTRATA (PC):	370.589,85	€
21% IVA:	77.823,87	€

TOTAL PRESUPUESTO (PT) BASE DE LICITACIÓN GENERAL: 448.413,72 €

C.4.3.- Cuadro de costes

Se ha tomado como referencia la Base de precios v8.0 2022 v.01

C.4.4.- Calendario de obras

El plazo óptimo para la ejecución de las obras contempladas en este proyecto se establece en 4 meses, en función de las obras proyectadas y la necesidad de mantener la prestación de los servicios durante su ejecución.

PROYECTO BÁSICO Y DE EJECUCIÓN DE REHABILITACIÓN DE MURO Y MEJORA DE ACCESIBILIDAD EN EL CEPA ALUCHE DE MADRID																	
CAPITULOS	MES 1				MES 2				MES 3				MES 4				TOTAL
REHABILITACIÓN DE MUROS	7787,25	7787,25	7787,25	7787,25	7787,25	7787,25	7787,25	7787,25	7787,25	7787,25	7787,25	7787,25	7787,25	7787,25	7787,25	7787,25	124596,04
MEJORA DE ACCESIBILIDAD	16013,82	16013,82	16013,82	16013,82	16013,82	16013,82	16013,82	16013,82	16013,82	16013,82	16013,82	16013,82	16013,82	16013,82	16013,82	16013,82	256221,10
SEGURIDAD Y SALUD	1031,49	1031,49	1031,49	1031,49	1031,49	1031,49	1031,49	1031,49	1031,49	1031,49	1031,49	1031,49	1031,49	1031,49	1031,49	1031,49	16503,79
GESTIÓN DE RESIDUOS	3193,30	3193,30	3193,30	3193,30	3193,30	3193,30	3193,30	3193,30	3193,30	3193,30	3193,30	3193,30	3193,30	3193,30	3193,30	3193,30	51092,72
CERTIFICACIÓN MES (Euros) Precio Contrata	112.103,43				112.103,43				112.103,43				112.103,43				448.413,72
CERTIFICACIÓN A ORIGEN (Euros) Precio Contrata	112.103,43				224.206,86				336.310,29				448.413,72				

MADRID, octubre 2023
LA ARQUITECTA

Dª. MARTA SANCHEZ VALENCIA



DIRECCIÓN GENERAL DE
INFRAESTRUCTURAS Y SERVICIOS
Consejería de Educación
Ciencia y Universidades
Comunidad de Madrid

SUPERVISADO



C.5.- Certificado de viabilidad geométrica

Dña. Marta Sánchez Valencia, Arquitecta, redactora del **PROYECTO BÁSICO Y DE EJECUCIÓN DE MEJORA DE REHABILITACIÓN DE MURO Y MEJORA DE ACCESIBILIDAD EN EL CEPA DE ALUCHE DE MADRID**.

CERTIFICA

Que el proyecto, es **VIABLE GEOMÉTRICAMENTE**, lo cual queda acreditado por su previo replanteo sobre el terreno.

Y para que conste, de conformidad con lo prescrito en el artículo 7 de la Ley 2/1999, de 17 de marzo, de Medidas para la Calidad de la Edificación de la Comunidad de Madrid (B.O.C.M. nº 74, de 29 de marzo de 1999), expido el presente documento.

Madrid, octubre 2.023

La Arquitecta

Fdo.: Marta Sánchez Valencia





Firma de la Memoria Descriptiva

Madrid, octubre 2.023

La Arquitecta

Fdo.: Marta Sánchez Valencia





MC

MEMORIA CONSTRUCTIVA Y DE CÁLCULO



MC

MEMORIA CONSTRUCTIVA Y DE CÁLCULO

MC0 ACTUACIONES PREVIAS

D.1.- Trabajos previos y demoliciones

REHABILITACIÓN DE MURO:

MURO 1

Se demolerá el muro de fábrica de ladrillo de 1 pie, la cimentación y zócalo de hormigón del muro en sus 5 tramos.
Se talarán los siete árboles situados junto al Muro 1 en el lado del CEPA, tras solicitud de licencia de tala y obtención de informe preceptivo del órgano competente, que se solicitará en el procedimiento de licencia urbanística. Una vez realizada la tala, deberán eliminarse los residuos vegetales conforme a lo dispuesto en el artículo 55 de la Ordenanza de Limpieza de los Espacios Públicos y Gestión de Residuos. Tala, retirada y remplazo de árbol de acuerdo a "ley 8/2005 de 26 de diciembre" y normativa municipal de aplicación.

MURO 2

- Se levantará y almacenará la cerrajería existente de los tramos señalados en planos para su posterior recolocación.

MEJORA DE ACCESIBILIDAD:

ACC. 1 ESPACIOS EXTERIORES

ACC.1.1 Reforma de acceso principal a la parcela:

Se elevarán los registros de calzada a la nueva altura del pavimento.
Se desmontará la puerta corredera para elevar el carril.

ACC.1.2 Reforma de itinerario exterior entre edificios:

Se levantará solado y vado peatonal de acero en superficie señalada en plano.
Se demolerán rampas en itinerario exterior.
Se levantará cancela de paso al edificio B.

ACC.1.3 Reforma de rampas de acceso a los edificios:

Se levantarán barandillas y pasamanos, y se demolerán rampas y peldaños en los accesos principales a los edificios.

ACC. 2 ESPACIOS INTERIORES

ACC.2.1 Instalación de ascensor accesible en edificio A:

Se demolerá parte de forjado de escenario exterior para la instalación del nuevo ascensor.
Se modificarán las tuberías de calefacción que salen del cuarto de calderas hasta el interior edificio A.
Se Levantarán radiadores e instalaciones en las tres plantas en el punto de acceso al nuevo ascensor.
Se abrirán huecos en fachada de muro de hormigón + trasdosado en los accesos al nuevo ascensor.
Se demolerá pavimento señalado en plano para la posterior colocación de pavimento podo táctil.

ACC.2.2 Reforma de aseo adaptado en edificio A:

Se levantarán y almacenarán sanitarios adaptados y radiadores afectados para su posterior reinstalación.
Se demolerán acabados y tabique de separación con almacén.

ACC.2.3 Instalación de pasamanos exterior y pavimento podo táctil en escaleras interiores:

Se levantarán pasamanos de madera del lado exterior de la escalera en edificio A.
Se demolerá el pavimento señalado en plano para la posterior colocación de pavimento podo táctil.

MC1 CIMENTACIÓN Y SANEAMIENTO

D.3.- Saneamiento

MEJORA DE ACCESIBILIDAD:

ACC. 1 ESPACIOS EXTERIORES

ACC.1.1 Reforma de acceso principal a la parcela:

Se elevarán los registros (pozos y arquetas) de calzada a la nueva altura del pavimento.

ACC.1.2 Reforma de itinerario exterior entre edificios:

Se incluirán nuevas arquetas sumideros en la superficie de aparcamiento que se pavimentará (calzada frente a edificio A) para la recogida de aguas de escorrentía, con conexión a la red general de saneamiento.

ACC. 2 ESPACIOS INTERIORES

ACC.2.1 Instalación de ascensor accesible en edificio A:

Se revisará y modificará la instalación de saneamiento afectada por la instalación al exterior del nuevo ascensor.



ACC.2.2 Reforma de aseo adaptado en edificio A:

Se levantarán las arquetas existentes, se ejecutarán nuevas arquetas y se revisará y modificará la instalación de saneamiento reajustando la posición de los sanitarios en el aseo adaptado.

La instalación cumplirá las condiciones establecidas en las secciones correspondientes del documento básico DB-HS Salubridad.

D.4.- Cimentación y contenciones

REHABILITACIÓN DE MURO:

MURO 1

Se ejecutará nueva cimentación y zócalo de hormigón en los tramos de muro demolidos.

MURO 2

Se ejecutará nueva cimentación y muro de hormigón en los tramos de muro demolidos. Se puenteará la zapata de cimentación donde el muro se vea afectado por la presencia de raíces de árboles.

MEJORA DE ACCESIBILIDAD:

ACC. 2 ESPACIOS INTERIORES

ACC.2.1 Instalación de ascensor accesible en edificio A:

Se instalará al exterior el nuevo ascensor, con estructura metálica sobre zapata de hormigón.

El análisis y dimensionamiento de la cimentación exige el conocimiento previo de las características del terreno de apoyo, la tipología del edificio previsto y el entorno donde se ubica la construcción.

Características del suelo:

Según el estudio geotécnico el terreno está formado por dos unidades geotécnicas diferenciadas:

NIVEL 1 Rellenos

NIVEL 2: Arenas limo arcillosas marrón claro o beige y arcillas arenosas de color marrón.

Parámetros geotécnicos estimados:

La cimentación se plantea directa mediante zapatas, dispuestas bajo pilares.

Cimentación:

La cimentación de la nueva edificación se ha proyectado siguiendo las indicaciones propuestas en Estudio Geotécnico.

Se ha proyectado una cimentación superficial directa mediante zapatas.

Hormigón armado HA-25/B/20/XC2 y Acero B500SD.

Las dimensiones y armados se indican en planos de estructura. Se han dispuesto armaduras que cumplen con las cuantías mínimas indicadas en el capítulo 6.2 del Código Estructural atendiendo al elemento estructural considerado.

Se verificará que el terreno de apoyo de la cimentación tiene unas características geotécnicas regulares y que se corresponde con los suelos descritos.

Contenciones:

Muros de hormigón armado.

Hormigón armado HA-25/B/20/XC2 y Acero B500SD.

Se describe con más detalle en planos, en el anexo correspondiente de Cálculo de estructuras AM1 de los Anejos a la Memoria y en el apartado E.1. Seguridad Estructural DB-SE, dentro del E. Cumplimiento del CTE en el documento MJ Memoria Justificativa del Cumplimiento de Normativa.

MC2 SISTEMA ESTRUCTURAL

D.5.- Estructura

MEJORA DE ACCESIBILIDAD:

ACC. 2 ESPACIOS INTERIORES

ACC.2.1 Instalación de ascensor accesible en edificio A:

Se instalará al exterior el nuevo ascensor, con estructura metálica sobre zapata de hormigón.

La estructura se resuelve con pórticos metálicos.

Los pórticos metálicos, con protección al fuego mediante pintura ignífuga, que arrancan desde cimentación. Se ha diseñado una estructura de nudos rígidos en dirección fuerte de pilares, salvo indicación contraria de la documentación gráfica.

Sobre los arranques se dispondrán las placas de anclaje de la estructura metálica. Los pernos de anclaje de las placas se anclarán en el canto de las vigas con una longitud no inferior a la nominal según CE.



Las acciones consideradas para el cálculo de la estructura se obtienen de la aplicación del documento básico DB SE-AE Acciones en la edificación.

Los valores del peso propio de los elementos constructivos se han determinado como su valor medio obtenido a partir de las dimensiones nominales y de los pesos específicos medios indicados en el Anejo C de DB SE-AE.

Para los tabiques ordinarios, cuyo peso por metro cuadrado es inferior a 1,20 kN/m², su grueso no excede de 0,08 m, y cuya distribución en planta es sensiblemente homogénea, su peso propio se ha asimilado a una carga equivalente uniformemente distribuida de 1,0 kN/m.

El peso de las fachadas y elementos de compartimentación pesados, tratados como acción local, se han asignado como carga a sus elementos resistentes correspondientes. En caso de continuidad con plantas inferiores, se ha considerado, del lado de la seguridad del elemento, que la totalidad de su peso gravita sobre sí mismo.

Las acciones derivadas del empuje del terreno, tanto las procedentes de su peso propio como de otras acciones que actúan sobre él, o las acciones debidas a sus desplazamientos y deformaciones, se han evaluado según establece el DB-SE-C.

Las acciones térmicas y reológicas no es necesario tenerlas presente, de acuerdo con la norma, al ser las distancias máximas entre juntas inferiores a 40 metros.

Los efectos de la sobrecarga de uso se han simulado mediante la aplicación de una carga distribuida uniformemente de acuerdo con el uso previsto en cada zona del edificio. Como valores característicos se han adoptado los indicados en la tabla 3.1. de DB-SE-AE.

Estas sobrecargas incluyen tanto los efectos derivados del uso normal, personas, mobiliario, enseres, mercancías habituales, contenido de los conductos, maquinaria, así como las derivadas de la utilización poco habitual, como acumulación de personas, o de mobiliario con ocasión de un traslado.

No se considera reducción de sobrecargas.

Otras acciones internas, tales como desplomes, desniveles, flexiones del forjado, etc, siempre que estén dentro de los límites permisibles, no es necesario considerarlas por cumplir los forjados con las condiciones de monolitismo y continuidad.

Las acciones y las resistencias de cálculo se mayorarán según los coeficientes indicados en la normativa adecuados para el nivel de control de la estructura.

Todos los forjados llevarán una capa de compresión y zunchos perimetrales de hormigón armado de resistencia característica mínima 25 N/mm², elaborado en central, con un mallazo electro soldado Ø 5 a 15 cm. y la armadura necesaria para negativos, según la instrucción EF-96, de acero B 500 S para barras corrugadas y B 500 T para mallas electrosoldadas. Se incluye el encofrado y desencofrado.

Se calcularán los forjados para la carga permanente y sobrecargas indicadas en el CTE.

Se describe con más detalle en planos, en el anexo correspondiente de Cálculo de estructuras AM1 de los Anejos a la Memoria y en el apartado E.1. Seguridad Estructural DB-SE, dentro del E. Cumplimiento del CTE en el documento MJ Memoria Justificativa del Cumplimiento de Normativa.

MC3 SISTEMA ENVOLVENTE

D.6.- Cerramientos exteriores

Con las actuaciones que desarrolla el proyecto no se modifica la envolvente de los edificios, a excepción de la apertura de huecos en el cerramiento (muros de formigón + trasdosado) para los accesos, en las tres paradas, del ascensor instalado en el exterior del edificio A.

D.7.- Cubiertas

No se intervendrá en las cubiertas de los edificios.

D.8.- Carpintería exterior

MEJORA DE ACCESIBILIDAD:

ACC.2.2 Reforma de aseo adaptado en edificio A:

No se intervendrá en las carpinterías exteriores de los edificios, a excepción de las ventanas del aseo adaptado y almacén que serán sustituidas debido a su mal estado. Serán 2 ventanas de aluminio lacado a igualar medidas y color de los existentes.

D.9.- Vidriería

MEJORA DE ACCESIBILIDAD:

ACC. 2 ESPACIOS INTERIORES

ACC.2.2 Reforma de aseo adaptado en edificio A:



No se intervendrá en las carpinterías exteriores de los edificios, a excepción de las ventanas del aseo adaptado y almacén que serán sustituidas debido a su mal estado.

Serán 2 ventanas con doble acristalamiento 4+4/16/4+4 formado por doble vidrio laminar de 4+4 incoloro.

D.10.- Aislamientos e impermeabilizaciones

No se intervendrá en los aislamientos de los edificios.

MC4 SISTEMA DE COMPARTIMENTACIÓN

D.11.- Divisiones y albañilería interior

MEJORA DE ACCESIBILIDAD:

ACC. 2 ESPACIOS INTERIORES

ACC.2.2 Reforma de aseo adaptado en edificio A:

Se modificará exclusivamente el tabique de separación entre aseo adaptado y almacén, mediante tabique de sistema de paneles de yeso laminado (PYL) de placa múltiple formado por una placa hidrófuga de baja absorción de 15 mm de espesor y 1 placa estándar de 15 mm de espesor atornillada a una cara; y 2 placas estándar de 15 mm de espesor al otro lado de una estructura de acero galvanizado, de canales horizontales de 90 mm de ancho y montantes verticales, con una modulación de 400 mm de separación a ejes entre montantes, con aislamiento térmico-acústico en el interior del tabique formado por panel de lana mineral (MW).

D.12.- Carpintería interior

Con las actuaciones que desarrolla el proyecto no se modifican las carpinterías interiores de los edificios.

MC5 SISTEMA DE ACABADOS

D.13.- Solados y alicatados

MEJORA DE ACCESIBILIDAD:

ACC. 2 ESPACIOS INTERIORES

ACC.2.2 Reforma de aseo adaptado en edificio A:

Se levantarán solados, alicatados y falsos techos de aseo adaptado y almacén para su sustitución.

Solados:

Baldosa cerámica de gres porcelánico para suelos interiores húmedos en color a definir por D.F.

En aseo adaptado y almacén.

Alicatados:

Azulejo de 40x20 cm monocolor a definir por D.F.

En aseo adaptado.

D.14.- Falsos techos

MEJORA DE ACCESIBILIDAD:

ACC. 2 ESPACIOS INTERIORES

ACC.2.2 Reforma de aseo adaptado en edificio A:

Se levantarán solados, alicatados y falsos techos de aseo adaptado y almacén para su sustitución.

Falsos techos:

Falso techo continuo de placas de yeso laminado hidrófuga.

En aseo adaptado y almacén.

D.15.- Pinturas

REHABILITACIÓN DE MURO:

MURO 1

El nuevo cerramiento de cerrajería irá miniado y pintado en color rojo oscuro a igualar con las existentes en el centro.

MURO 2

La cerrajería que se había levantado y almacenado irá miniado y pintado en color rojo oscuro a igualar con las existentes en el centro.

ACC. 2 ESPACIOS INTERIORES

ACC.2.2 Reforma de aseo adaptado en edificio A:

Se levantarán solados, alicatados y falsos techos de aseo adaptado y almacén para su sustitución.

Pinturas:

Pintura plástica lisa mate lavable sobre paramentos horizontales y verticales.

En almacén.



MC6 SISTEMA DE INSTALACIONES

D.16.- Instalación de fontanería

MEJORA DE ACCESIBILIDAD:

ACC. 2 ESPACIOS INTERIORES

ACC.2.2 Reforma de aseo adaptado en edificio A:

Se revisará y modificará la instalación de fontanería de acuerdo a la nueva posición de los aparatos sanitarios que serán los existentes reinstalados.

D.17.- Instalación eléctrica

MEJORA DE ACCESIBILIDAD:

ACC. 2 ESPACIOS INTERIORES

ACC.2.1 Instalación de ascensor accesible:

La Actuación ACC.2.1 desarrolla la instalación de un ascensor exterior, para dar servicio al nuevo ascensor se ampliará el cuadro general del edificio, creando un nuevo cuadro con sus correspondientes mecanismos de conmutación, e instalando los nuevos circuitos.

2. NORMATIVA LEGAL

Para llevar a cabo la instalación nos atendremos en todo momento a la normativa actual vigente.

- Reglamento Electrotécnico de Baja Tensión aprobado por Real Decreto 842/2002 de 2 de agosto de 2002 (B.O.E. nº 224).
- Instrucciones Técnicas Complementarias. ITC-BT.
- Normas UNE asociadas al R.E.B.T.
- Guía Técnica de Aplicación del Reglamento Electrotécnico de Baja Tensión.
- Código Técnico de la Edificación.

3. PREVISION DE CARGA

La carga a prever se determinará en función de la demanda de potencia. Para el complejo se prevé la siguiente:

- Suministro Socorro ascensor = $5000 \text{ w} \times 1,25 \times 1,3 = 8125 \text{ W}$

Según la ITC-BT-47, a los motores se aplica un coeficiente de 1,25, y adicionalmente, si se trata de ascensores, se aplica otro factor de 1,3.

4. DESCRIPCIÓN Y CÁLCULOS DE LA INSTALACIÓN

Para dar servicio al nuevo ascensor, se ampliará el cuadro general del edificio instalando un nuevo circuito. Al considerar el edificio de emergencia, se instalará un grupo electrógeno para suministro de socorro de 30 KVA. Se ubicará en el exterior, en recinto vallado y con el cuadro de conmutación instalado en el Cuadro General del Edificio. Desde aquí se alimentará el ascensor mediante canalización enterrada.

5. DESCRIPCIÓN Y CÁLCULOS DE LA INSTALACIÓN

La totalidad de la instalación eléctrica de los edificios se alimentará en baja tensión desde el cuadro general de distribución situado en los edificios existentes.

Fórmulas

Emplearemos las siguientes:

Sistema Trifásico

$$I = P_c / 1,732 \times U \times \cos \phi \times R = \text{amp (A)}$$

$$e = (L \times P_c / k \times U \times n \times S \times R) + (L \times P_c \times X_u \times \text{Sen} \phi / 1000 \times U \times n \times R \times \cos \phi) = \text{voltios (V)}$$

Sistema Monofásico:

$$I = P_c / U \times \cos \phi \times R = \text{amp (A)}$$

$$e = (2 \times L \times P_c / k \times U \times n \times S \times R) + (2 \times L \times P_c \times X_u \times \text{Sen} \phi / 1000 \times U \times n \times R \times \cos \phi) = \text{voltios (V)}$$

En donde:

P_c = Potencia de Cálculo en Watios.

L = Longitud de Cálculo en metros.

e = Caída de tensión en Voltios.

K = Conductividad.

I = Intensidad en Amperios.

U = Tensión de Servicio en Voltios (Trifásica ó Monofásica).

S = Sección del conductor en mm².

cos ϕ = Coseno de ϕ . Factor de potencia.

R = Rendimiento. (Para líneas motor).

n = Nº de conductores por fase.

X_u = Reactancia por unidad de longitud en m Ω /m.



Los resultados son los siguientes:

CARGA	DISTRIB.	P(W)	Coef.	P CALC.(W)	COSφ	U (V)	I (A)	I Arranque
ASCENSOR	T	5.000	1,625	8.125	0,83	400	14,1	25,5

ACC.2.4 Instalación de bucle de inducción magnética:

Se ejecutará la instalación de bucle de inducción magnética de mostrador en secretaria de atención/recepción, en las aulas de los dos edificios, compartiendo un dispositivo para cada dos aulas, y en el salón de actos. Los sistemas cumplirán con la norma UNE-EN 60118-4:2016+A1:2018 (IEC 60118-4:2014+A1:2017), asegurando de forma objetiva que los usuarios de estas áreas gozarán de la calidad del sonido establecido por la legislación internacional y nacional.

Un bucle magnético es un sistema de transmisión de sonido que utiliza la inducción magnética para enviar señales de audio directamente a los audífonos o implantes cocleares de las personas con discapacidad auditiva.

Mediante un alambre conductor que se coloca alrededor de un espacio determinado, permite que el sonido se transmita de manera clara y nítida a los usuarios de audífonos que tienen la función de telebobina, eliminando todos los ruidos de fondo.

Para la secretaria o punto de atención/recepción se instalará un sistema de bucle magnético para mostrador, en las aulas de los dos edificios se instalará sistema de bucle magnético específico para sala pequeña, cuatro por cada edificio, ocho amplificadores en total, compartiendo un sistema cada dos aulas, y un sistema de bucle magnético específico para salón de actos. Serán un amplificador para mostrador CDLD1-CD de Ampetronic o equivalente, ocho amplificadores de sala pequeña tipo C7-1, un amplificador de salón de actos tipo C10-1N y un receptor ILR3 de Ampetronic o equivalente para comprobación periódica de los sistemas magnéticos, que es parte del estándar de calidad.

D.18.- Instalación de calefacción

MEJORA DE ACCESIBILIDAD:

ACC. 2 ESPACIOS INTERIORES

ACC.2.1 Instalación de ascensor accesible:

La Actuación ACC.2.1 desarrolla la instalación de un ascensor exterior, será necesario modificar el trazado exterior de las tuberías que salen del cuarto de calderas al interior, y con la apertura de huecos de acceso al ascensor desde el interior, se deberán levantar radiadores y tuberías de calefacción que deberán ser sustituidos y adecuado su trazado.

D.19.- Sistema de ventilación

Ninguna de las actuaciones que desarrolla el presente proyecto afectan a la instalación de ventilación con la que cuenta el centro.

D.20.- Ascensores

MEJORA DE ACCESIBILIDAD:

ACC. 2 ESPACIOS INTERIORES

ACC.2.1 Instalación de ascensor accesible:

Se instalará nuevo ascensor accesible de acuerdo a CTE en el exterior del edificio A para el acceso interior a todas las plantas, de acuerdo a DB-SUA. Con estructura metálica detallada en memoria y planos de estructura, y cerramiento exterior en fachada y cubierta con panel de chapa de acero en perfil comercial con dos láminas prelacadas de 0,6 mm., con núcleo de lana de roca de 175 kg./m3., con un espesor total de 10 cm., clasificado M-0 en su reacción al fuego, EI de 120 y RW de 35 dBA.

No es objeto de este proyecto la instalación de ascensor en el edificio B, por lo que la planta primera del edificio B continuará sin ser accesible.

- Será **ascensor accesible** conforme a DB-SUA Anejo A.
- Cumplirá la norma UNE-EN 81-70:2004 relativa a la "Accesibilidad a los ascensores de personas, incluyendo personas con discapacidad.
- La botonera incluirá caracteres en barille y en alto relieve.
- Tendrá una capacidad de carga mínima de 630 kg. dimensiones de cabina de 1,10 m x 1,40 m, una anchura de paso de 1,00 m y velocidad para realizar todo el recorrido en 60 s.

D.21.- Instalación de sistema de cableado estructurado.

Ninguna de las actuaciones que desarrolla el presente proyecto afectan a la instalación de SCE con la que cuenta el centro.



D.22.- Seguridad

Ninguna de las actuaciones que desarrolla el presente proyecto afectan a la instalación de seguridad con la que cuenta el centro.

D.23.- Protección contra incendios

Ninguna de las actuaciones que desarrolla el presente proyecto afectan a la instalación de protección contra incendios con la que cuenta el centro.

D.24.- Comunicaciones

MEJORA DE ACCESIBILIDAD:

ACC. 2 ESPACIOS INTERIORES

ACC.2.1 Instalación de ascensor accesible:

Se instalará nuevo ascensor en el exterior del edificio A para el acceso interior a todas las plantas, de acuerdo a DB-SUA.

No es objeto de este proyecto la instalación de ascensor en el edificio B, por lo que la planta primera del edificio B continuará sin ser accesible.

ACC.2.3 Instalación de pasamanos exterior y pavimento podo táctil en escaleras interiores:

En el edificio A se sustituirá la barandilla discontinua existente en el lado exterior de la escalera, por otra continua en todo su recorrido y señalización podo táctil.

En el edificio A se colocará nueva barandilla continua en el lado exterior de la escalera en todo su recorrido y señalización podo táctil.

MC6 URBANIZACIÓN

D.25.- Urbanización

REHABILITACIÓN DE MURO:

MURO 1

Se rehabilitará el cerramiento de parcela correspondiente al Muro 1, para ello, se demolerá el muro de fábrica de ladrillo, su zócalo y cimentación de hormigón existentes, y se ejecutará nuevo zócalo y cimentación de hormigón sobre el que anclará nuevo cerramiento de cerrajería compuesto por pilares de acero 100x100 sobre placa de anclaje, bastidor formado por perfiles de 80x40, perfiles verticales de 80x40 soldados a bastidor y para ocultación se colocará chapa perforada troquelada en cuadradillo con hueco de 5 a 8 cm, que se arriostrará mediante jabalcones en los extremos y centro de cada tramo (ver plano), todo ello miniado y pintado en color rojo oscuro a igualar con las existentes en el centro.

Por la proximidad de siete árboles se hace necesaria su tala, para posibilitar la ejecución del nuevo cerramiento, ya que impiden la correcta ejecución de la nueva cimentación por encontrarse junto a la base del muro. Tala, retirada y remplazo de árbol de acuerdo a "ley 8/2005 de 26 de diciembre" y normativa municipal de aplicación.

Al ser un elemento medianero, para su ejecución, también será necesaria la comunicación y el permiso de la propiedad colindante.

MURO 2

Se rehabilitará el cerramiento de parcela correspondiente al Muro 2 en una longitud de 85 ml señalado en planos, para ello, se levantará y almacenará la cerrajería para su posterior tratamiento y recolocación. Y se demolerá, en los tramos señalados, el muro existente para su sustitución por nuevo muro y cimentación de hormigón de características similares al existente sobre el que se recolocará la cerrajería existente.

MEJORA DE ACCESIBILIDAD:

ACC. 1 ESPACIOS EXTERIORES

ACC.1.1 Reforma de acceso principal a la parcela:

Se reformará el acerado previo y puerta de acceso rodado, incluyendo vados exterior e interior, para asegurar la accesibilidad al centro desde el exterior, donde se encuentra la plaza adaptada reservada. El proyecto considera la solicitud de licencia necesaria para la intervención en la vía pública.

ACC.1.2 Reforma de itinerario exterior entre edificios:

Se eliminarán peldaños y obstáculos, y reformará acerado y rampas para conseguir itinerarios exteriores accesibles de acuerdo a DB-SUA.

ACC.1.3 Reforma de rampas de acceso a los edificios:

Se reformarán las rampas que salvan la diferencia de cota de exterior a interior de acuerdo a DB-SUA.

MC7 ACCESIBILIDAD Y EVACUACIÓN

D.26.- Accesibilidad



I. MEMORIA

Con las actuaciones proyectadas, se mejora la accesibilidad de los accesos, itinerarios interiores de los edificios, e itinerarios exteriores desde el acceso exterior a los edificios y entre ellos.

Se colocará señalización SIA en espacios, itinerarios y ascensor accesibles.

En el embarque de nuevas rampas y accesos de ascensor se dispondrá de una franja de señalización podo táctil de acanaladura homologada de acuerdo a DB-SUA2, en perpendicular a la dirección de acceso, con alto contraste de color en relación con los colores dominantes en las áreas de pavimento adyacente y que abarque el ancho completo de la rampa y acceso de ascensor.

Por la situación en planta baja del nuevo ascensor accesible a instalar en el edificio A, se hace imposible la reforma de la rampa existente para la comunicación interior entre edificios y conseguir un itinerario interior accesible entre los edificios, por lo que el itinerario accesible entre edificios solo podrá realizarse por el exterior.

Este proyecto no contempla la instalación de un ascensor en el edificio B por lo que la planta primera del edificio B, no será accesible.

MEJORA DE ACCESIBILIDAD:

ACC. 1 ESPACIOS EXTERIORES

ACC.1.1 Reforma de acceso principal a la parcela.

ACC.1.2 Reforma de itinerario exterior entre edificios.

ACC.1.3 Reforma de rampas de acceso a los edificios.

ACC. 2 ESPACIOS INTERIORES

ACC.2.1 Instalación de ascensor accesible en edificio A.

ACC.2.2 Reforma de aseo adaptado en edificio A.

ACC.2.3 Instalación de pasamanos exterior y pavimento podo táctil en escaleras interiores.

ACC.2.4 Instalación de bucle de inducción magnética.

D.27.- Evacuación

Ninguna de las actuaciones que desarrolla el presente proyecto modifican o afectan a elementos, recorridos y salidas de evacuación de los edificios del centro.

Firma de la Memoria Constructiva y de Cálculo

Madrid, octubre 2.023

La Arquitecta

Fdo.: Marta Sánchez Valencia





MA

MEMORIA ADMINISTRATIVA



MA

MEMORIA ADMINISTRATIVA

1. Objeto del Contrato

El presente proyecto abarca la totalidad del contrato, comprendiendo todos y cada uno de los elementos precisos para ello, de acuerdo con lo preceptuado en el art. 99 y 116 de la Ley 9/2017, de 8 de noviembre, de Contratos del Sector Público, por la que se transponen al ordenamiento jurídico español las Directivas del Parlamento Europeo y del Consejo 2014/23/UE y 2014/24/UE, de 26 de febrero de 2014, y el mismo se refiere a una obra completa, según lo indicado en el art. 125 del Reglamento General de la Ley de Contratos de las Administraciones Públicas.

2. Clasificación del tipo de obra

De acuerdo con el artículo 232 de la Ley 9/2017, de 8 de noviembre, de Contratos del Sector Público, por la que se transponen al ordenamiento jurídico español las Directivas del Parlamento Europeo y del Consejo 2014/23/UE y 2014/24/UE, de 26 de febrero de 2014, las obras a realizar cabe clasificarlas como:

- a) Obras de primer establecimiento, reforma, restauración, rehabilitación o gran reparación.

3. Clasificación del contratista.

De acuerdo con el RD 773/2015, de 28 de agosto, por el que se modifican determinados preceptos del R.G.L.C.A.P., aprobado por RD 1098/2001, de 12 de octubre, entre ellos el artículo 26 de éste (categorías de clasificación de los contratos de obras), la clasificación del contratista en general será:

GRUPO C edificaciones, SUBGRUPO 3 estructura metálica, CATEGORÍA 3.

4. Procedimiento y forma de adjudicación del contrato de obra

De acuerdo con lo preceptuado en el art. 131 y siguientes de la Ley 9/2017, de 8 de noviembre, de Contratos del Sector Público, por la que se transponen al ordenamiento jurídico español las Directivas del Parlamento Europeo y del Consejo 2014/23/UE y 2014/24/UE, de 26 de febrero de 2014, la forma de adjudicación será determinada por el Órgano de Contratación.

5. Plan de obra, programa de trabajo y plazo de ejecución

A fin de cumplimentar el art. 233.1.e de la Ley 9/2017, de 8 de noviembre, de Contratos del Sector Público, por la que se transponen al ordenamiento jurídico español las Directivas del Parlamento Europeo y del Consejo 2014/23/UE y 2014/24/UE, de 26 de febrero de 2014, se fija un plazo global para la ejecución de las obras a que se refiere el presente proyecto de: 4 meses.

De acuerdo con lo especificado en el artículo 144 del R.G.L.C.A.P aún vigente, y en los casos en que sea de aplicación, el contratista estará obligado a presentar un programa de trabajo en el plazo de un mes, salvo causa justificada, desde la notificación de la autorización para iniciar las obras.

6. Recepción y plazo de garantía

De acuerdo con lo especificado en el Pliego de Cláusulas Administrativas Particulares redactado por el Órgano de Contratación.

7. Fórmula de revisión de precios

De acuerdo con los términos establecidos en los art. 103 y siguientes de la Ley 9/2017, y en los casos en que ello proceda, la fórmula tipo de revisión de precios aplicable a las obras de referencia será: No procede.

En los casos en que proceda revisión de los precios del contrato de ejecución de las obras, se establecerá la fórmula polinómica que resulte según normativa. RD 1359/2011.

8. Artículo 144 del Reglamento General de la Ley de Contratos de las Administraciones Públicas

De acuerdo con lo especificado en el referido artículo y en los casos en que sea de aplicación, el contratista estará obligado a presentar un programa de trabajo en el plazo de un mes, salvo causa justificada, desde la notificación de la autorización para iniciar las obras.

9. Normas de obligado cumplimiento

En la redacción del presente proyecto se han observado y en la ejecución de las obras a que éste se refiere, se consideran como normas de obligado cumplimiento, las que puedan ser de aplicación a la distintas unidades de obra dictadas por la Presidencia de Gobierno, Ministerio de Fomento, y demás Ministerios, Organismos de la Comunidad de Madrid y Entidades Locales, vigentes en materia de edificación, obras públicas e instalaciones, así como la Normativa vigente sobre Higiene y Seguridad en el Trabajo, de cuyo conocimiento y estricto cumplimiento está obligado el Contratista ejecutor de las obras.



Cumplimiento de otras normativas específicas

- Código Técnico de la Edificación
- Ley de Calidad de la Comunidad de Madrid
- Reglamento Electrónico de Baja Tensión
- Reglamento de las Instalaciones Térmicas de los Edificios (RITE)
- Reglamento Técnico de desarrollo en Materia de Promoción de la Accesibilidad y Supresión de Barreras Arquitectónicas.

Cumplimiento de normativa técnica

De acuerdo con el artículo 1º A). Uno, del Decreto 462/1971, de 11 de marzo, en la ejecución de las obras deberán observarse las normas vigentes aplicables sobre construcción. A tal fin se incluye la siguiente relación no exhaustiva de la normativa técnica aplicable, que lo será en función de la naturaleza del objeto del proyecto:

ÍNDICE

- 0) **Normas de carácter general**
 - 0.1 Normas de carácter general
- 1) **Estructuras**
 - 1.1 Acciones en la edificación
 - 1.2 Acero
 - 1.3 Fabrica de Ladrillo
 - 1.4 Hormigón
 - 1.5 Madera
 - 1.6 Cimentación
- 2) **Instalaciones**
 - 2.1 Agua
 - 2.2 Ascensores
 - 2.3 Audiovisuales y Antenas
 - 2.4 Calefacción, Climatización y Agua Caliente Sanitaria
 - 2.5 Electricidad
 - 2.6 Instalaciones de Protección contra Incendios
- 3) **Cubiertas**
 - 3.1 Cubiertas
- 4) **Protección**
 - 4.1 Aislamiento Acústico
 - 4.2 Aislamiento Térmico
 - 4.3 Protección Contra Incendios
 - 4.4 Seguridad y Salud en las obras de Construcción
 - 4.5 Seguridad de Utilización
- 5) **Barreras arquitectónicas**
 - 5.1 Barreras Arquitectónicas
- 6) **Varios**
 - 6.1 Instrucciones y Pliegos de Recepción
 - 6.2 Medio Ambiente
 - 6.3 Otros

ANEXO 1: COMUNIDAD DE MADRID



0) NORMAS DE CARÁCTER GENERAL

0.1) NORMAS DE CARÁCTER GENERAL

Ordenación de la edificación

LEY 38/1999, de 5 de noviembre, de la Jefatura del Estado

B.O.E.: 6-NOV-1999

MODIFICADA POR:

Artículo 82 de la Ley 24/2001, de 27 de diciembre, de Medidas Fiscales, Administrativas y del Orden Social

LEY 24/2001, de 27 de diciembre, de Jefatura del Estado

B.O.E.: 31-DIC-2001

Artículo 105 de la Ley 53/2002, de 30 de diciembre, de Medidas Fiscales, Administrativas y del Orden Social

LEY 53/2002, de 30 de diciembre, de Jefatura del Estado

B.O.E.: 31-DIC-2002

Artículo 15 de la Ley 25/2009, de 22 de diciembre, de modificación de diversas leyes para su adaptación a la Ley sobre el libre acceso a las actividades de servicios y su ejercicio

LEY 25/2009, de 22 de diciembre, de Jefatura del Estado

B.O.E.: 23-DIC-2009

Disposición final tercera de la Ley 8/2013, de 26 de junio, de rehabilitación, regeneración y renovación urbanas

LEY 8/2013, de 26 de junio, de Jefatura del Estado

B.O.E.: 27-JUN-2013

Disposición final tercera de la Ley 9/2014, de 9 de mayo, de Telecomunicaciones

LEY 9/2014, de 9 de mayo, de Jefatura del Estado

B.O.E.: 10-MAY-2014

Corrección erratas: B.O.E. 17-MAY-2014

Disposición final tercera de la Ley 20/2015, de 14 de julio, de ordenación, supervisión y solvencia de entidades aseguradoras y reaseguradoras

LEY 20/2015, de 14 de julio, de Jefatura del Estado

B.O.E.: 15-JUL-2015

Disposición adicional cuarta de la Ley 10/2022, de 14 de junio, de medidas urgentes para impulsar la actividad de rehabilitación edificatoria en el contexto del Plan de recuperación, Transformación y Resiliencia

LEY 10/2022, de 14 de junio, de Jefatura del Estado

B.O.E.: 15-JUN-2022

Código Técnico de la Edificación

REAL DECRETO 314/2006, de 17 de marzo, del Ministerio de Vivienda

B.O.E.: 28-MAR-2006

Corrección de errores y erratas: B.O.E. 25-ENE-2008

DEROGADO EL APARTADO 5 DEL ARTÍCULO 2 POR:

Disposición derogatoria única de la Ley 8/2013, de 26 de junio, de rehabilitación, regeneración y renovación urbanas

LEY 8/2013, de 26 de junio, de Jefatura del Estado

B.O.E.: 27-JUN-2013

MODIFICADO POR:

Modificación del Real Decreto 314/2006, de 17 de marzo, por el que se aprueba el Código Técnico de la Edificación

REAL DECRETO 1371/2007, de 19 de octubre, del Ministerio de Vivienda

B.O.E.: 23-OCT-2007

Corrección de errores: B.O.E. 20-DIC-2007

MODIFICADO POR:

Modificación del Real Decreto 1371/2007, de 19-OCT

REAL DECRETO 1675/2008, de 17 de octubre, del Ministerio de Vivienda

B.O.E.: 18-OCT-2008

Modificación de determinados documentos básicos del Código Técnico de la Edificación, aprobados por el Real Decreto 314/2006, de 17 de marzo, y el Real Decreto 1371/2007, de 19 de octubre

ORDEN 984/2009, de 15 de abril, del Ministerio de Vivienda

B.O.E.: 23-ABR-2009

Corrección de errores y erratas: B.O.E. 23-SEP-2009

Modificación del Real Decreto 314/2006, de 17 de marzo, en materia de accesibilidad y no discriminación de las personas con discapacidad

REAL DECRETO 173/2010, de 19 de febrero, del Ministerio de Vivienda

B.O.E.: 11-MAR-2010

Modificación del Código Técnico de la Edificación (CTE) aprobado por Real Decreto 314/2006, de 17 de marzo

Disposición final segunda, del Real Decreto 410/2010, de 31 de marzo, del Ministerio de Vivienda



B.O.E.: 22-ABR-2010

Sentencia por la que se declara la nulidad del artículo 2.7 del Real Decreto 314/2006, de 17 de marzo, por el que se aprueba el Código Técnico de la Edificación, así como la definición del párrafo segundo de uso administrativo y la definición completa de uso pública concurrencia, contenidas en el documento SI del mencionado Código

Sentencia de 4 de mayo de 2010, de la Sala Tercera del Tribunal Supremo,
B.O.E.: 30-JUL-2010

Disposición final undécima de la Ley 8/2013, de 26 de junio, de rehabilitación, regeneración y renovación urbanas

LEY 8/2013, de 26 de junio, de Jefatura del Estado
B.O.E.: 27-JUN-2013

Actualización del Documento Básico DB-HE "Ahorro de Energía"

ORDEN FOM/1635/2013, de 10 de septiembre, del Ministerio de Fomento
B.O.E.: 12-SEP-2013
Corrección de errores: B.O.E. 8-NOV-2013

Modificación del Documento Básico DB-HE "Ahorro de energía" y del Documento Básico DB-HS "Salubridad", del Código Técnico de la Edificación, aprobado por Real Decreto 314/2006, de 17 de marzo

ORDEN 588/2017, de 15 de junio, del Ministerio de Fomento
B.O.E.: 23-JUN-2017

Modificación del Código Técnico de la Edificación Aprobado por Real Decreto 314/2006, de 17 de marzo

REAL DECRETO 732/2019, de 20 de diciembre, del Ministerio de Fomento
B.O.E.: 27-DIC-2019

Modificación del Código Técnico de la Edificación Aprobado por Real Decreto 314/2006, de 17 de marzo

REAL DECRETO 450/2022, de 14 de junio, del Ministerio de la Presidencia, Relaciones con las Cortes y Memoria Democrática
B.O.E.: 15-JUN-2022

Procedimiento básico para la certificación energética de los edificios

REAL DECRETO 390/2021, de 1 de junio, del Ministerio de la Presidencia, Relaciones con las Cortes y Memoria Democrática.
B.O.E.: 02-JUN-2021

1) ESTRUCTURAS

1.1) ACCIONES EN LA EDIFICACIÓN

DB SE-AE. Seguridad estructural - Acciones en la Edificación.

Código Técnico de la Edificación. REAL DECRETO 314/2006, de 17 de marzo, del Ministerio de Vivienda
B.O.E.: 28-MAR-2006

Norma de Construcción Sismorresistente: parte general y edificación (NCSR-02)

REAL DECRETO 997/2002, de 27 de septiembre, del Ministerio de Fomento
B.O.E.: 11-OCT-2002

1.2) ACERO

DB SE-A. Seguridad Estructural - Acero

Código Técnico de la Edificación. REAL DECRETO 314/2006, de 17 de marzo, del Ministerio de Vivienda
B.O.E.: 28-MAR-2006

Código Estructural

REAL DECRETO 470/2021, de 29 de junio, del Ministerio de la Presidencia, Relaciones con las Cortes y Memoria Democrática.
B.O.E.: 10-AGO-2021

1.3) FÁBRICA

DB SE-F. Seguridad Estructural Fábrica

Código Técnico de la Edificación. REAL DECRETO 314/2006, de 17 de marzo, del Ministerio de Vivienda
B.O.E.: 28-MAR-2006

1.4) HORMIGÓN

Código Estructural

REAL DECRETO 470/2021, de 29 de junio, del Ministerio de la Presidencia, Relaciones con las Cortes y Memoria Democrática.
B.O.E.: 10-AGO-2021

1.5) MADERA

DB SE-M. Seguridad estructural - Estructuras de Madera

Código Técnico de la Edificación. REAL DECRETO 314/2006, de 17 de marzo, del Ministerio de Vivienda
B.O.E.: 28-MAR-2006

1.6) CIMENTACIÓN



DB SE-C. Seguridad estructural - Cimientos

Código Técnico de la Edificación. REAL DECRETO 314/2006, de 17 de marzo, del Ministerio de Vivienda
B.O.E.: 28-MAR-2006

2) INSTALACIONES

2.1) AGUA

Criterios sanitarios de la calidad del agua de consumo humano

REAL DECRETO 140/2003, de 7 de febrero, del Ministerio de la Presidencia

B.O.E.: 21-FEB-2003

Corrección erratas: 4-MAR-2003

ACTUALIZADO EL ANEXO II POR:

Orden SCO/3719/2005, de 21 de noviembre, del Ministerio de Sanidad y Consumo, sobre sustancias para el tratamiento del agua destinada a la producción de agua de consumo humano

B.O.E.: 01-DIC-2005

DEROGADA POR:

Orden SAS/1915/2009, de 8 de julio, del Ministerio de Sanidad y Política Social, sobre sustancias para el tratamiento del agua destinada a la producción de agua de consumo humano

B.O.E.: 17-JUL-2009

DEROGADA POR:

Orden SSI/304/2013, de 19 de febrero, del Ministerio de Sanidad, Servicios Sociales e Igualdad, sobre sustancias para el tratamiento del agua destinada a la producción de agua de consumo humano

B.O.E.: 27-FEB-2013

DEROGADA POR:

Real Decreto 902/2018, de 20 de julio del Ministerio de la Presidencia, Relaciones con las Cortes e Igualdad, por el que se modifica el Real Decreto 140/2003, de 7 de febrero por el que se establecen los criterios sanitarios de la calidad del agua de consumo humano

B.O.E.: 01-AGO-2018

MODIFICADO POR:

Real Decreto 1120/2012, de 20 de julio, del Ministerio de la Presidencia

B.O.E.: 29-AGO-2012

Real Decreto 742/2013, de 27 de septiembre, del Ministerio de Sanidad, por el que se establecen los criterios técnico-sanitarios de las piscinas

B.O.E.: 11-OCT-2013

Real Decreto 314/2016, de 29 de julio del Ministerio de la Presidencia, por el que se modifica el Real Decreto 140/2003, de 7 de febrero por el que se establecen los criterios sanitarios de la calidad del agua de consumo humano

B.O.E.: 30-JUL-2016

Real Decreto 902/2018, de 20 de julio del Ministerio de la Presidencia, Relaciones con las Cortes e Igualdad, por el que se modifica el Real Decreto 140/2003, de 7 de febrero por el que se establecen los criterios sanitarios de la calidad del agua de consumo humano

B.O.E.: 01-AGO-2018

DESARROLLADO EN EL ÁMBITO DEL MINISTERIO DE DEFENSA POR:

Orden DEF/2150/2013, de 11 de noviembre, del Ministerio de Defensa

B.O.E.: 19-NOV-2013

DB HS. Salubridad (Capítulos HS-4, HS-5)

Código Técnico de la Edificación. REAL DECRETO 314/2006, de 17 de marzo, del Ministerio de Vivienda

B.O.E.: 28-MAR-2006

2.2) ASCENSORES

Requisitos esenciales de seguridad para la comercialización de ascensores y componentes de seguridad para ascensores

REAL DECRETO 203/2016 de 20 de mayo de 2016, del Ministerio de Industria, Energía y Turismo

B.O.E.: 25-MAY-2016

Reglamento de aparatos de elevación y mantenimiento de los mismos

(sólo están vigentes los artículos 11 a 15, 19 y 23, el resto ha sido derogado por el Real Decreto 203/2016, de 20 de mayo, excepto el art.10, que ha sido derogado por el Real Decreto 88/2013, de 8 de febrero)

REAL DECRETO 2291/1985, de 8 de noviembre, del Ministerio de Industria y Energía

B.O.E.: 11-DIC-1985

MODIFICADO POR:

Art 2º de la modificación de diversas normas reglamentarias en materia de seguridad industrial, para adecuarlas a la Ley 17/2009, de 23 de noviembre y a la Ley 25/2009, de 22 de diciembre

REAL DECRETO 560/2010, de 7 de mayo, del Ministerio de Industria, Turismo y Comercio

B.O.E.: 22-MAY-2010



Corrección de errores: B.O.E. 19-JUN-2010

Prescripciones para el incremento de la seguridad del parque de ascensores existentes

REAL DECRETO 57/2005, de 21 de enero, del Ministerio de Industria, Turismo y Comercio

B.O.E.: 04-FEB-2005

DEROGADO LOS ARTÍCULOS 2 Y 3 POR:

Instrucción Técnica Complementaria AEM 1 “Ascensores” del Reglamento de aparatos de elevación y manutención, aprobado por Real Decreto 229/1985, de 8 de noviembre

REAL DECRETO 88/2013, de 8 de febrero, del Ministerio de Industria, Energía y Turismo

B.O.E.: 22-FEB-2013

Prescripciones técnicas no previstas en la ITC-MIE-AEM 1, del Reglamento de aparatos de elevación y manutención de los mismos

RESOLUCIÓN de 27 de abril de 1992, de la Dirección General de Política Tecnológica del Ministerio de Industria, Comercio y Turismo

B.O.E.: 15-MAY-1992

Instrucción Técnica Complementaria AEM 1 “Ascensores” del Reglamento de aparatos de elevación y manutención, aprobado por Real Decreto 229/1985, de 8 de noviembre

REAL DECRETO 88/2013, de 8 de febrero, del Ministerio de Industria, Energía y Turismo

B.O.E.: 22-FEB-2013

Corrección errores: 9-MAY-2013

MODIFICADO POR:

Disp. Final Primera del Real Decreto 203/2016, de 20 de mayo, por el que se establecen los requisitos esenciales de seguridad para la comercialización de ascensores y componentes de seguridad para ascensores

B.O.E.: 25-MAY-2016

Art. 9º de la modificación de diversas normas reglamentarias en materia de seguridad industrial.

REAL DECRETO 298/2021, de 27 de abril del Ministerio de Industria, Comercio y Turismo

B.O.E.: 28-ABR-2021

2.3) AUDIOVISUALES Y ANTENAS

Infraestructuras comunes en los edificios para el acceso a los servicios de telecomunicaciones.

REAL DECRETO LEY 1/1998, de 27 de febrero, de la Jefatura del Estado

B.O.E.: 28-FEB-1998

MODIFICADO POR:

Modificación del artículo 2, apartado a), del Real Decreto-Ley 1/1998

Disposición Adicional Sexta, de la Ley 38/1999, de 5 de noviembre, de Jefatura del Estado, de Ordenación de la Edificación

B.O.E.: 06-NOV-1999

Modificación de los artículos 1.2 y 3.1, del Real Decreto-Ley 1/1998

Artículo Quinto de la Ley 10/2005, de 14 de junio, de Jefatura del Estado, de Medidas Urgentes para el impulso de la Televisión Digital Terrestre, de la liberalización de la televisión por cable y de fomento del pluralismo

B.O.E.: 15-JUN-2005

Disposición final quinta de la Ley 9/2014, de 9 de mayo, de Telecomunicaciones

LEY 9/2014, de 9 de mayo, de Jefatura del Estado

B.O.E.: 10-MAY-2014

Reglamento regulador de las infraestructuras comunes de telecomunicaciones para el acceso a los servicios de telecomunicación en el interior de las edificaciones.

REAL DECRETO 346/2011, de 11 de marzo, del Ministerio de Industria, Turismo y Comercio

B.O.E.: 1-ABR-2011

Corrección errores: 18-OCT-2011

DESARROLLADO POR:

Desarrollo del Reglamento regulador de las infraestructuras comunes de telecomunicaciones para el acceso a los servicios de telecomunicación en el interior de las edificaciones, aprobado por el Real Decreto 346/2011, de 11 de marzo.

ORDEN 1644/2011, de 10 de junio de 2011, del Ministerio de Industria, Turismo y Comercio

B.O.E.: 16-JUN-2011

MODIFICADA POR:

Art 3 de la regulación de las características de reacción al fuego de los cables de telecomunicaciones en el interior de las edificaciones y de modificación de determinados anexos del Real Decreto 346/2011, de 11 de marzo, y de la Orden ITC/1644/2011, de 10 de junio

ORDEN 983/2019, de 26 de septiembre, del Ministerio de Economía y Empresa

B.O.E.: 03-OCT-2019

MODIFICADO POR:



I. MEMORIA

Sentencia por la que se anula el inciso “debe ser verificado por una entidad que disponga de la independencia necesaria respecto al proceso de construcción de la edificación y de los medios y la capacitación técnica para ello” in fine del párrafo quinto

Sentencia de 9 de octubre de 2012, de la Sala Tercera del Tribunal Supremo,
B.O.E.: 1-NOV-2012

Sentencia por la que se anula el inciso “en el artículo 3 del Real Decreto-ley 1/1998, de 27 de febrero, sobre infraestructuras comunes en los edificios para el acceso a los servicios de telecomunicación”, incluido en los apartados 2.a) del artículo 8; párrafo quinto del apartado 1 del artículo 9; apartado 1 del artículo 10 y párrafo tercero del apartado 2 del artículo 10.

Sentencia de 17 de octubre de 2012, de la Sala Tercera del Tribunal Supremo,
B.O.E.: 7-NOV-2012

Sentencia por la que se anula el inciso “en el artículo 3 del Real Decreto-ley 1/1998, de 27 de febrero, sobre infraestructuras comunes en los edificios para el acceso a los servicios de telecomunicación”, incluido en los apartados 2.a) del artículo 8; párrafo quinto del apartado 1 del artículo 9; apartado 1 del artículo 10 y párrafo tercero del apartado 2 del artículo 10; así como el inciso “a realizar por un Ingeniero de Telecomunicación o un Ingeniero Técnico de Telecomunicación” de la sección 3 del Anexo IV.

Sentencia de 17 de octubre de 2012, de la Sala Tercera del Tribunal Supremo,
B.O.E.: 7-NOV-2012

Disposición final primera del Plan Técnico Nacional de la Televisión Digital Terrestre

REAL DECRETO 805/2014, de 19 de septiembre, del Ministerio de Industria, Energía y Turismo
B.O.E.: 24-SEP-2014

DEROGADO POR

Plan Técnico Nacional de la Televisión Digital Terrestre

REAL DECRETO 391/2019, de 21 de junio, del Ministerio de Economía y Empresa
B.O.E.: 25-JUN-2019

Disposición final cuarta del Plan Técnico Nacional de la Televisión Digital Terrestre

REAL DECRETO 391/2019, de 21 de junio, del Ministerio de Economía y Empresa
B.O.E.: 25-JUN-2019

Art 2 de la regulación de las características de reacción al fuego de los cables de telecomunicaciones en el interior de las edificaciones y de modificación de determinados anexos del Real Decreto 346/2011, de 11 de marzo, y de la Orden ITC/1644/2011, de 10 de junio

ORDEN 983/2019, de 26 de septiembre, del Ministerio de Economía y Empresa
B.O.E.: 03-OCT-2019

2.4) CALEFACCIÓN, CLIMATIZACIÓN Y AGUA CALIENTE SANITARIA

Reglamento de Instalaciones Térmicas en los Edificios (RITE)

REAL DECRETO 1027/2007, de 20 de julio, del Ministerio de la Presidencia

B.O.E.: 29-AGO-2007

Corrección errores: 28-FEB-2008

MODIFICADO POR:

Art. segundo del Real Decreto 249/2010, de 5 de marzo, del Ministerio de la Presidencia

B.O.E.: 18-MAR-2010

Corrección errores: 23-ABR-2010

Real Decreto 1826/2009, de 27 de noviembre, del Ministerio de la Presidencia

B.O.E.: 11-DIC-2009

Corrección errores: 12-FEB-2010

Corrección errores: 25-MAY-2010

Real Decreto 238/2013, de 5 de abril, del Ministerio de la Presidencia

B.O.E.: 13-ABR-2013

Corrección errores: 5-SEP-2013

Disp. Final tercera del Real Decreto 56/2016, de 12 de febrero, por el que se transpone la Directiva 2012/27/UE del Parlamento Europeo y del Consejo, de 25 de octubre de 2012, relativa a la eficiencia energética, en lo referente a auditorías energéticas, acreditación de proveedores de servicios y auditores energéticos y promoción de la eficiencia del suministro de energía

B.O.E.: 13-FEB-2016

Real Decreto 178/2021, de 23 de marzo, del Ministerio de la Presidencia, Relaciones con las Cortes y Memoria Democrática

B.O.E.: 24-MAR-2021

MODIFICADO POR:

Disp. Final segunda de la aprobación del procedimiento básico para la certificación de la eficiencia energética de los edificios.

REAL DECRETO 390/2021, de 1 de junio, del Ministerio de la Presidencia, Relaciones con las Cortes y Memoria Democrática.



B.O.E.: 2-JUN-2021

Reglamento técnico de distribución y utilización de combustibles gaseosos y sus instrucciones técnicas complementarias ICG 01 a 11

REAL DECRETO 919/2006, de 28 de julio, del Ministerio de Industria, Turismo y Comercio

B.O.E.: 4-SEPT-2006

MODIFICADO POR:

Art 13º de la modificación de diversas normas reglamentarias en materia de seguridad industrial, para adecuarlas a la Ley 17/2009, de 23 de noviembre y a la Ley 25/2009, de 22 de diciembre

REAL DECRETO 560/2010, de 7 de mayo, del Ministerio de Industria, Turismo y Comercio

B.O.E.: 22-MAY-2010

Corrección de errores: B.O.E. 19-JUN-2010

Regulación del mercado organizado de gas y el acceso a tercero a las instalaciones del sistema de gas natural

REAL DECRETO 984/2015, de 30 de octubre, del Ministerio de Industria, Energía y Turismo

B.O.E.: 31-OCT-2015

Actualizado el listado de normas de la ITC-ICG 11 por:

RESOLUCIÓN de 14 de noviembre de 2018 de la Dirección General de Industria y de la Pequeña y de la Mediana Empresa

B.O.E.: 23-NOV-2018

MODIFICADA la ITC-ICG 09 POR:

Art. 7º de la modificación de diversas normas reglamentarias en materia de seguridad industrial.

REAL DECRETO 298/2021, de 27 de abril del Ministerio de Industria, Comercio y Turismo

B.O.E.: 28-ABR-2021

Instrucción técnica complementaria MI-IP 03 "Instalaciones petrolíferas para uso propio"

REAL DECRETO 1427/1997, de 15 de septiembre, del Ministerio de Industria y Energía

B.O.E.: 23-OCT-1997

Corrección errores: 24-ENE-1998

MODIFICADA POR:

Modificación del Reglamento de instalaciones petrolíferas, aprobado por R. D. 2085/1994, de 20-OCT, y las Instrucciones Técnicas complementarias MI-IP-03, aprobadas por el R.D. 1427/1997, de 15-SET, y MI-IP-04, aprobada por el R.D. 706/2017, de 7 de julio.

REAL DECRETO 1523/1999, de 1 de octubre, del Ministerio de Industria y Energía

B.O.E.: 22-OCT-1999

Corrección errores: 3-MAR-2000

Art 6º de la modificación de diversas normas reglamentarias en materia de seguridad industrial, para adecuarlas a la Ley 17/2009, de 23 de noviembre y a la Ley 25/2009, de 22 de diciembre

REAL DECRETO 560/2010, de 7 de mayo, del Ministerio de Industria, Turismo y Comercio

B.O.E.: 22-MAY-2010

Art 4º de la modificación y derogación de diferentes disposiciones en materia de calidad y seguridad industrial

REAL DECRETO 542/2020, de 26 de mayo, del Ministerio de la Presidencia, Relación con las Cortes y Memoria Democrática

B.O.E.: 20-JUN-2020

Criterios higiénico-sanitarios para la prevención y control de la legionelosis

REAL DECRETO 865/2003, de 4 de julio, del Ministerio de Sanidad y Consumo

B.O.E.: 18-JUL-2003

MODIFICADO EL ART. 13 POR:

Disposición final tercera de la normativa reguladora de la capacitación para realizar tratamientos con biocidas.

REAL DECRETO 830/2010, de 25 de junio, del Ministerio de Sanidad y Política Social

B.O.E.: 14-JUL-2010

DB HE. Ahorro de Energía (Capítulo HE-4: Contribución solar mínima de agua caliente sanitaria)

Código Técnico de la Edificación. REAL DECRETO. 314/2006, de 17 de marzo, del Ministerio de Vivienda

B.O.E.: 28-MAR-2006

Reglamento de seguridad para instalaciones frigoríficas y sus instrucciones técnicas complementarias

REAL DECRETO 552/2019, de 27 de septiembre, del Ministerio de Industria, Comercio y Turismo

B.O.E.: 24-OCT-2019

Corrección de erratas: B.O.E. 25-OCT-2019

MODIFICADO POR:

Art. 12º de la modificación de diversas normas reglamentarias en materia de seguridad industrial.

REAL DECRETO 298/2021, de 27 de abril del Ministerio de Industria, Comercio y Turismo

B.O.E.: 28-ABR-2021

2.5) ELECTRICIDAD

Reglamento Electrotécnico para Baja Tensión e instrucciones Técnicas Complementarias (ITC) BT 01 a BT 51

REAL DECRETO 842/2002, de 2 de agosto, del Ministerio de Ciencia y Tecnología



B.O.E.: suplemento al nº 224, 18-SEP-2002

Anulado el inciso 4.2.C.2 de la ITC-BT-03 por:

SENTENCIA de 17 de febrero de 2004 de la Sala Tercera del Tribunal Supremo

B.O.E.: 5-ABR-2004

Derogado el apartado 4.3.3 y el tercer párrafo del capítulo 7 de la ITC-BT-40 por:

REAL DECRETO 244/2019, de 5 de abril del Ministerio para la Transición Ecológica

B.O.E.: 6-ABR-2019

MODIFICADO POR:

Art 7º de la modificación de diversas normas reglamentarias en materia de seguridad industrial, para adecuarlas a la Ley 17/2009, de 23 de noviembre y a la Ley 25/2009, de 22 de diciembre

REAL DECRETO 560/2010, de 7 de mayo, del Ministerio de Industria, Turismo y Comercio

B.O.E.: 22-MAY-2010

Corrección de errores: B.O.E. 19-JUN-2010

Corrección de errores: B.O.E. 26-AGO-2010

Nueva Instrucción Técnica Complementaria (ITC) BT 52 «Instalaciones con fines especiales. Infraestructura para la recarga de vehículos eléctricos», del Reglamento electrotécnico para baja tensión, aprobado por Real Decreto 842/2002, de 2 de agosto, y se modifican otras instrucciones técnicas complementarias del mismo.

REAL DECRETO 1053/2014, de 12 de diciembre, del Ministerio de Industria, Energía y Turismo

B.O.E.: 31-DIC-2014

MODIFICADO POR:

Art 11º de la modificación y derogación de diferentes disposiciones en materia de calidad y seguridad industrial

REAL DECRETO 542/2020, de 26 de mayo, del Ministerio de la Presidencia, Relación con las Cortes y Memoria Democrática

B.O.E.: 20-JUN-2020

Disp. Final primera del Real Decreto 450/2022, de 14 de junio, por el que se modifica el Código Técnico de la Edificación, aprobado por el Real Decreto 314/2006.

REAL DECRETO 450/2022, de 14 de junio, del Ministerio de la Presidencia, Relación con las Cortes y Memoria Democrática

B.O.E.: 15-JUN-2022

Art 5º de la modificación y derogación de diferentes disposiciones en materia de calidad y seguridad industrial

REAL DECRETO 542/2020, de 26 de mayo, del Ministerio de la Presidencia, Relación con las Cortes y Memoria Democrática

B.O.E.: 20-JUN-2020

MODIFICADA LA ITC-BT-40 POR:

Disposición final segunda de la Regulación de las condiciones administrativas, técnicas y económicas del autoconsumo de energía eléctrica

REAL DECRETO 244/2019, de 5 de abril del Ministerio para la Transición Ecológica

B.O.E.: 6-ABR-2019

ACTUALIZADO POR:

Actualización del listado de normas de la Instrucción Técnica Complementaria ITC-BT-02 del Reglamento electrotécnico para baja tensión, aprobado por el Real Decreto 842/2002, de 2 de agosto

Resolución de 9 de enero de 2020, de la Dirección General de Industria y de la Pequeña y Mediana Empresa

B.O.E.: 16-ENE-2020

MODIFICADO EL REGLAMENTO Y LA ITC-BT-03 POR:

Art. 1º de la modificación de diversas normas reglamentarias en materia de seguridad industrial.

REAL DECRETO 298/2021, de 27 de abril del Ministerio de Industria, Comercio y Turismo

B.O.E.: 28-ABR-2021

Autorización para el empleo de sistemas de instalaciones con conductores aislados bajo canales protectores de material plástico

RESOLUCIÓN de 18 de enero 1988, de la Dirección General de Innovación Industrial

B.O.E.: 19-FEB-1988

Corrección de errores: 29-ABR-1988

Reglamento de eficiencia energética en instalaciones de alumbrado exterior y sus Instrucciones Técnicas Complementarias EA-01 a EA-07

REAL DECRETO 1890/2008, de 14 de noviembre, del Ministerio de Industria, Turismo y Comercio

B.O.E.: 19-NOV-2008

MODIFICADA la Instrucción Técnica EA-01 POR:

Art. 20 de las medidas de refuerzo de la protección de los consumidores de energía y de contribución a la reducción del consumo de gas natural en aplicación del “Plan + seguridad para tu energía (+SE)”, así como medidas en materia de retribuciones del personal al servicio del sector público y de protección de las personas trabajadoras agrarias eventuales afectadas por la sequía.

REAL DECRETO-LEY 18/2022, de 18 de octubre de jefatura del Estado

B.O.E.: 19-OCT-2022



DB HE. Ahorro de Energía (Capítulo HE-5:. Generación mínima de energía eléctrica procedente de fuentes renovables)

Código Técnico de la Edificación. REAL DECRETO. 314/2006, de 17 de marzo, del Ministerio de Vivienda
B.O.E.: 28-MAR-2006

DB HE. Ahorro de Energía (Capítulo HE-6:. Dotaciones mínimas para la infraestructura de recarga de vehículos eléctricos)

Código Técnico de la Edificación. REAL DECRETO. 314/2006, de 17 de marzo, del Ministerio de Vivienda
B.O.E.: 28-MAR-2006

2.6) INSTALACIONES DE PROTECCIÓN CONTRA INCENDIOS

Reglamento de instalaciones de protección contra incendios

REAL DECRETO 513/2017, de 22 de mayo, del Ministerio de Economía, Industria y Competitividad
B.O.E.: 12-JUN-2017

Corrección de errores: 23-SEP-2017

MODIFICADO POR:

Art. 11º de la modificación de diversas normas reglamentarias en materia de seguridad industrial.

REAL DECRETO 298/2021, de 27 de abril del Ministerio de Industria, Comercio y Turismo

B.O.E.: 28-ABR-2021

3) CUBIERTAS

3.1) CUBIERTAS

DB HS-1. Salubridad

Código Técnico de la Edificación. REAL DECRETO 314/2006, de 17 de marzo, del Ministerio de Vivienda
B.O.E.: 28-MAR-2006

4) PROTECCIÓN

4.1) AISLAMIENTO ACÚSTICO

DB HR. Protección frente al ruido

REAL DECRETO 1371/2007, de 19 de octubre, del Ministerio de Vivienda
B.O.E.: 23-OCT-2007

Corrección de errores: B.O.E. 20-DIC-2007

4.2) AISLAMIENTO TÉRMICO

DB-HE-Ahorro de Energía

Código Técnico de la Edificación. REAL DECRETO 314/2006, de 17 de marzo, del Ministerio de Vivienda
B.O.E.: 28-MAR-2006

4.3) PROTECCIÓN CONTRA INCENDIOS

DB-SI-Seguridad en caso de Incendios

Código Técnico de la Edificación. REAL DECRETO 314/2006, de 17 de marzo, del Ministerio de Vivienda
B.O.E.: 28-MAR-2006

Reglamento de Seguridad contra Incendios en los establecimientos industriales.

REAL DECRETO 2267/2004, de 3 Diciembre, del Ministerio de Industria, Turismo y Comercio
B.O.E.: 17-DIC-2004

Corrección errores: 05-MAR-2005

MODIFICADO POR:

Art 10º de la modificación de diversas normas reglamentarias en materia de seguridad industrial, para adecuarlas a la Ley 17/2009, de 23 de noviembre y a la Ley 25/2009, de 22 de diciembre

REAL DECRETO 560/2010, de 7 de mayo, del Ministerio de Industria, Turismo y Comercio

B.O.E.: 22-MAY-2010

Clasificación de los productos de construcción y de los elementos constructivos en función de sus propiedades de reacción y de resistencia frente al fuego

REAL DECRETO 842/2013, de 31 de octubre, del Ministerio de la Presidencia
B.O.E.: 23-NOV-2013

Regulación de las características de reacción al fuego de los cables de telecomunicaciones en el interior de las edificaciones, modificación de determinados anexos del Reglamento regulador de las infraestructuras comunes de telecomunicaciones para el acceso a los servicios de telecomunicación en el interior de las edificaciones, aprobado por Real Decreto 346/2011, de 11 de marzo, y modificación de la Orden ITC/1644/2011, de 10 de junio por la que se desarrolla dicho reglamento.

ORDEN 983/2019, de 26 de septiembre, del Ministerio de Economía y Empresa
B.O.E.: 03-OCT-2019

4.4) SEGURIDAD Y SALUD EN LAS OBRAS DE CONSTRUCCIÓN

Disposiciones mínimas de seguridad y de salud en las obras de construcción

REAL DECRETO 1627/1997, de 24 de octubre, del Ministerio de la Presidencia



B.O.E.: 25-OCT-1997

MODIFICADO POR:

Modificación del Real Decreto 1215/1997, de 18 de julio, por el que se establecen las disposiciones mínimas de seguridad y salud para la utilización por los trabajadores de los equipos de trabajo, en materia de trabajos temporales en altura.

REAL DECRETO 2177/2004, de 12 de noviembre, del Ministerio de la Presidencia

B.O.E.: 13-NOV-2004

Modificación del Real Decreto 1627/1997, de 24 de octubre, por el que se establecen las disposiciones mínimas de seguridad y salud en las obras de construcción.

REAL DECRETO 604/2006, de 19 de mayo, del Ministerio de Trabajo y Asuntos Sociales

B.O.E.: 29-MAY-2006

Disposición final tercera del Real Decreto 1109/2007, de 24 de agosto, por el que se desarrolla la Ley 32/2006, de 18 de Octubre, reguladora de la Subcontratación en el Sector de la Construcción

REAL DECRETO 1109/2007, de 24 de agosto, del Ministerio de Trabajo y Asuntos Sociales

B.O.E.: 25-AGO-2007

Modificación del Real Decreto 1627/1997, de 24 de octubre.

REAL DECRETO 337/2010, de 19 de marzo, del Ministerio de Trabajo e Inmigración

B.O.E.: 23-MAR-2010

AFFECTADO POR:

Artículo 7 de la Ley 25/2009, de 22 de diciembre, de modificación de diversas leyes para su adaptación a la Ley sobre el libre acceso a las actividades de servicios y su ejercicio

LEY 25/2009, de 22 de diciembre, de Jefatura del Estado

B.O.E.: 23-DIC-2009

DEROGADO EL ART.18 POR:

REAL DECRETO 337/2010, de 19 de marzo, del Ministerio de Trabajo e Inmigración

B.O.E.: 23-MAR-2010

Prevención de Riesgos Laborales

LEY 31/1995, de 8 de noviembre, de la Jefatura del Estado

B.O.E.: 10-NOV-1995

DESARROLLADA POR:

Desarrollo del artículo 24 de la Ley 31/1995 de Prevención de Riesgos Laborales, en materia de coordinación de actividades empresariales

REAL DECRETO 171/2004, de 30 de enero, del Ministerio de Trabajo y Asuntos Sociales

B.O.E.: 31-ENE-2004

Corrección errores: 10-MAR-2004

MODIFICADA POR:

Medidas Fiscales, Administrativas y del Orden Social (Ley de Acompañamiento de los presupuestos de 1999)

LEY 50/1998, de 30 de diciembre, de la Jefatura del Estado

B.O.E.: 31-DIC-1998

Art. 10 de la Ley 39/1999, de Promoción de la conciliación de la vida familiar y laboral de las personas trabajadoras

LEY 39/1999, de 5 de noviembre, de la Jefatura del Estado

B.O.E.: 05-NOV-1999

Reforma del marco normativo de la Prevención de Riesgos Laborales

LEY 54/2003, de 12 de diciembre, de la Jefatura del Estado

B.O.E.: 13-DIC-2003

Disposición adicional cuadragésimo séptima de la Ley 30/2005, de Presupuestos Generales del Estado para el año 2006

LEY 30/2005, de 29 de diciembre, de la Jefatura del Estado

B.O.E.: 30-DIC-2005

Disposición adicional segunda de la Ley 31/2006, sobre implicación de los trabajadores en las sociedades anónimas y cooperativas europeas

LEY 31/2006, de 18 de octubre, de la Jefatura del Estado

B.O.E.: 19-OCT-2006

Disposición adicional duodécima de la Ley 3/2007, para la igualdad de mujeres y hombres

LEY ORGÁNICA 3/2007, de 22 de marzo, de la Jefatura del Estado

B.O.E.: 23-MAR-2007

Artículo 8 y Disposición adicional tercera de la Ley 25/2009, de 22 de diciembre, de modificación de diversas leyes para su adaptación a la Ley sobre el libre acceso a las actividades de servicios y su ejercicio

LEY 25/2009, de 22 de diciembre, de Jefatura del Estado

B.O.E.: 23-DIC-2009



Disposición final sexta de la Ley 32/2010, por la que se establece un sistema específico de protección por cese de actividad de los trabajadores autónomos

LEY 32/2010, de 5 de agosto, de la Jefatura del Estado
B.O.E.: 06-AGO-2010

Artículo 39 de la Ley 14/2013, de apoyo a los emprendedores y su internacionalización

LEY 14/2013, de 27 de septiembre, de la Jefatura del Estado
B.O.E.: 28-SEP-2013

Disposición final primera de la Ley 35/2014, por la que se modifica el texto refundido de la Ley General de la Seguridad Social en relación con el régimen jurídico de las Mutuas de Accidentes de Trabajo y Enfermedades Profesionales de la Seguridad Social

LEY 35/2014, de 26 de diciembre, de la Jefatura del Estado
B.O.E.: 29-DIC-2014

DEROGADOS ALGUNOS ARTÍCULO POR:

Disposición derogatoria única del Texto refundido de la Ley sobre infracciones y sanciones en el Orden Social

REAL DECRETO LEGISLATIVO 5/2000, de 4 de agosto, del Ministerio de Trabajo y Asuntos Sociales
B.O.E.: 08-AGO-2000

Reglamento de los Servicios de Prevención

REAL DECRETO 39/1997, de 17 de enero, del Ministerio de Trabajo y Asuntos Sociales
B.O.E.: 31-ENE-1997

MODIFICADO POR:

Modificación del Reglamento de los Servicios de Prevención

REAL DECRETO 780/1998, de 30 de abril, del Ministerio de Trabajo y Asuntos Sociales
B.O.E.: 1-MAY-1998

Regulación del régimen de funcionamiento de las mutuas de accidentes de trabajo y enfermedades profesionales de la Seguridad Social como servicio de prevención ajeno

REAL DECRETO 688/2005, de 10 de junio, del Ministerio de Trabajo y Asuntos Sociales
B.O.E.: 11-JUN-2005

Modificación del Reglamento de los Servicios de Prevención

REAL DECRETO 604/2006, de 19 de mayo, del Ministerio de Trabajo y Asuntos Sociales
B.O.E.: 29-MAY-2006

Modificación del Reglamento de los Servicios de Prevención

REAL DECRETO 298/2009, de 6 de marzo, del Ministerio de la Presidencia
B.O.E.: 07-MAR-2009

Modificación del Reglamento de los Servicios de Prevención

REAL DECRETO 337/2010, de 19 de marzo, del Ministerio de Trabajo e Inmigración
B.O.E.: 23-MAR-2010

Modificación del Reglamento de los Servicios de Prevención

REAL DECRETO 598/2015, de 3 de julio, del Ministerio de la Presidencia
B.O.E.: 04-JUL-2015

Modificación del Reglamento de los Servicios de Prevención

REAL DECRETO 899/2015, de 9 de octubre, del Ministerio de Empleo y Seguridad Social
B.O.E.: 1-MAY-1998

DEROGADA LA DISPOSICIÓN TRANSITORIA TERCERA POR:

REAL DECRETO 337/2010, de 19 de marzo, del Ministerio de Trabajo e Inmigración
B.O.E.: 23-MAR-2010

DESARROLLADO POR:

Desarrollo del Real Decreto 39/1997, de 17 de enero, en lo referido a la acreditación de entidades especializadas como servicios de prevención, memoria de actividades preventivas y autorización para realizar la actividad de auditoría del sistema de prevención de las empresas

ORDEN 2504/2010, de 20 de septiembre, del Ministerio de Trabajo e Inmigración
B.O.E.: 28-SEP-2010
Corrección errores: 22-OCT-2010
Corrección errores: 18-NOV-2010

MODIFICADA POR:

Modificación de la Orden 2504/2010, de 20 sept

ORDEN 2259/2015, de 22 de octubre
B.O.E.: 30-OCT-2015

Señalización de seguridad en el trabajo

REAL DECRETO 485/1997, de 14 de abril, del Ministerio de Trabajo y Asuntos Sociales
B.O.E.: 23-ABR-1997



MODIFICADO POR:

Modificación del Real Decreto 485/1997

REAL DECRETO 598/2015, de 3 de julio, del Ministerio de la Presidencia

B.O.E.: 04-JUL-2015

Seguridad y Salud en los lugares de trabajo

REAL DECRETO 486/1997, de 14 de abril, del Ministerio de Trabajo y Asuntos Sociales

B.O.E.: 23-ABR-1997

MODIFICADO POR:

Modificación del Real Decreto 1215/1997, de 18 de julio, por el que se establecen las disposiciones mínimas de seguridad y salud para la utilización por los trabajadores de los equipos de trabajo, en materia de trabajos temporales en altura.

REAL DECRETO 2177/2004, de 12 de noviembre, del Ministerio de la Presidencia

B.O.E.: 13-NOV-2004

Manipulación de cargas

REAL DECRETO 487/1997, de 14 de abril, del Ministerio de Trabajo y Asuntos Sociales

B.O.E.: 23-ABR-1997

Utilización de equipos de protección individual

REAL DECRETO 773/1997, de 30 de mayo, del Ministerio de Trabajo y Asuntos Sociales

B.O.E.: 12-JUN-1997

Corrección errores: 18-JUL-1997

MODIFICADO POR:

Modificación del Real Decreto 773/1997, de 30 de mayo

REAL DECRETO 1076/2021, de 7 de diciembre, del Ministerio de la Presidencia, Relaciones con las Cortes y Memoria Democrática

B.O.E.: 08-DIC-2021

Utilización de equipos de trabajo

REAL DECRETO 1215/1997, de 18 de julio, del Ministerio de Trabajo y Asuntos Sociales

B.O.E.: 7-AGO-1997

MODIFICADO POR:

Modificación del Real Decreto 1215/1997, de 18 de julio, por el que se establecen las disposiciones mínimas de seguridad y salud para la utilización por los trabajadores de los equipos de trabajo, en materia de trabajos temporales en altura.

REAL DECRETO 2177/2004, de 12 de noviembre, del Ministerio de la Presidencia

B.O.E.: 13-NOV-2004

Disposiciones mínimas de seguridad y salud aplicables a los trabajos con riesgo de exposición al amianto

REAL DECRETO 396/2006, de 31 de marzo, del Ministerio de la Presidencia

B.O.E.: 11-ABR-2006

Protección de la salud y la seguridad de los trabajadores contra los riesgos relacionados con la exposición a campos electromagnéticos

REAL DECRETO 299/2016, de 22 de julio, del Ministerio de la Presidencia

B.O.E.: 29-JUL-2016

Regulación de la subcontratación

LEY 32/2006, de 18 de Octubre, de Jefatura del Estado

B.O.E.: 19-OCT-2006

DESARROLLADA POR:

Desarrollo de la Ley 32/2006, de 18 de Octubre, reguladora de la Subcontratación en el Sector de la Construcción

REAL DECRETO 1109/2007, de 24 de agosto, del Ministerio de Trabajo y Asuntos Sociales

B.O.E.: 25-AGO-2007

Corrección de errores: 12-SEP-2007

MODIFICADO POR:

Modificación del Real Decreto 1109/2007, de 24 de agosto

REAL DECRETO 327/2009, de 13 de marzo, del Ministerio de Trabajo e Inmigración

B.O.E.: 14-MAR-2009

Modificación del Real Decreto 1109/2007, de 24 de agosto

REAL DECRETO 337/2010, de 19 de marzo, del Ministerio de Trabajo e Inmigración

B.O.E.: 23-MAR-2010

MODIFICADA POR:

Artículo 16 de la Ley 25/2009, de 22 de diciembre, de modificación de diversas leyes para su adaptación a la Ley sobre el libre acceso a las actividades de servicios y su ejercicio

LEY 25/2009, de 22 de diciembre, de Jefatura del Estado

B.O.E.: 23-DIC-2009



4.5) SEGURIDAD DE UTILIZACIÓN

DB-SUA-Seguridad de utilización y accesibilidad

REAL DECRETO 173/2010, de 19 de febrero, del Ministerio de Vivienda

B.O.E.: 11-MAR-2010

5) BARRERAS ARQUITECTÓNICAS

5.1) BARRERAS ARQUITECTÓNICAS

Real Decreto por el que se aprueban las condiciones básicas de accesibilidad y no discriminación de las personas con discapacidad para el acceso y utilización de los espacios públicos urbanizados y edificaciones.

REAL DECRETO 505/2007, de 20 de abril, del Ministerio de la Presidencia

B.O.E.: 11-MAY-2007

MODIFICADO POR:

La Disposición final primera de la modificación del Real Decreto 314/2006, de 17 de marzo, en materia de accesibilidad y no discriminación de las personas con discapacidad

REAL DECRETO 173/2010, de 19 de febrero, del Ministerio de Vivienda

B.O.E.: 11-MAR-2010

DESARROLLADO POR:

Desarrollo del documento técnico de condiciones básicas de accesibilidad y no discriminación para el acceso y utilización de los espacios públicos urbanizados

ORDEN 851/2021, de 23 de julio, del Ministerio de Transportes, Movilidad y Agenda Urbana

B.O.E.: 06-AGO-2021

DB-SUA-Seguridad de utilización y accesibilidad (Capítulo SUA-9)

REAL DECRETO 173/2010, de 19 de febrero, del Ministerio de Vivienda

B.O.E.: 11-MAR-2010

Texto Refundido de la Ley General de derechos de las personas con discapacidad y de su inclusión social

REAL DECRETO LEGISLATIVO 1/2013, de 29 de noviembre, del Ministerio de Sanidad,

Servicios Sociales e Igualdad

B.O.E.: 3-DIC-2013

MODIFICADO POR:

Disposición final segunda de la Ley 12/2015, de 24 de junio

LEY 12/2015, de 24 de junio, de Jefatura del Estado

B.O.E.: 25-JUN-2015

Disposición final decimocuarta de la Ley 9/2017, de 8 de noviembre, de Contratos del Sector Público

LEY 9/2017, de 8 de noviembre, de Jefatura del Estado

B.O.E.: 9-NOV-2017

Modificación del Texto Refundido de la Ley General de derechos de las personas con discapacidad y de su inclusión social, para establecer y regular la accesibilidad cognitiva y sus condiciones de exigencia y aplicación

LEY 6/2022, de 31 de marzo, de Jefatura del Estado

B.O.E.: 01-ABR-2022

6) VARIOS

6.1) INSTRUCCIONES Y PLIEGOS DE RECEPCIÓN

Instrucción para la recepción de cementos "RC-16"

REAL DECRETO 256/2016, de 10 de junio, del Ministerio de la Presidencia

B.O.E.: 25-JUN-2016

Corrección errores: B.O.E.: 27-OCT-2017

Ampliación de los anexos I, II y III de la Orden de 29 de noviembre de 2001, por la que se publican las referencias a las normas UNE que son transposición de normas armonizadas, así como el período de coexistencia y la entrada en vigor del marcado CE relativo a varias familias de productos de construcción

RESOLUCIÓN de 6 de abril de 2017, de la Dirección General de Industria y de la Pequeña y Mediana Empresa

B.O.E.: 28-ABR-2017

6.2) MEDIO AMBIENTE

Reglamento de actividades molestas, insalubres, nocivas y peligrosas

DECRETO 2414/1961, de 30 de noviembre, de Presidencia de Gobierno

B.O.E.: 7-DIC-1961

Corrección errores: 7-MAR-1962

MODIFICADO POR:

Modificación de determinados artículos del Reglamento de Actividades molestas, insalubres, nocivas y peligrosas.

REAL DECRETO 3494/1964, de 5 de noviembre, de Presidencia del Gobierno

B.O.E.: 06-NOV-1964



DEROGADOS el segundo párrafo del artículo 18 y el Anexo 2 por:

Protección de la salud y seguridad de los trabajadores contra los riesgos relacionados con los agentes químicos durante el trabajo

REAL DECRETO 374/2001, de 6 de abril, del Ministerio de la Presidencia

B.O.E.: 1-MAY-2001

DEROGADO por:

Calidad del aire y protección de la atmósfera

LEY 34/2007, de 15 de noviembre, de Jefatura del Estado

B.O.E.: 16-NOV-2007

MODIFICADA LA DISPOSICIÓN DEROGATORIA ÚNICA POR:

Modificación de la Ley 26/2007, de 23 de octubre, de responsabilidad medioambiental.

LEY 11/2014, de 3 de julio, de Jefatura del Estado

B.O.E.: 04-JUL-2014

Instrucciones complementarias para la aplicación del Reglamento de actividades molestas, insalubres, nocivas y peligrosas

ORDEN de 15 de marzo de 1963, del Ministerio de la Gobernación

B.O.E.: 2-ABR-1963

MODIFICADA POR:

Modificación del artículo sexto de la Instrucción de 15 de marzo de 1963, complementaria del Reglamento de Actividades Molestas, Insalubres, Nocivas y Peligrosas de 30 de noviembre de 1961.

ORDEN de 25 de octubre de 1965 del Ministerio de la Gobernación

B.O.E.: 10-NOV-1965

Ruido

LEY 37/2003, de 17 de noviembre, de Jefatura del Estado

B.O.E.: 18-NOV-2003

DESARROLLADA POR:

Desarrollo de la Ley 37/2003, de 17 de noviembre, del ruido, en lo referente a la evaluación y gestión del ruido ambiental.

REAL DECRETO 1513/2005, de 16 de diciembre, del Ministerio de la Presidencia

B.O.E.: 17-DIC-2005

MODIFICADO POR:

Modificación del Real Decreto 1513/2005, de 16 de diciembre, por el que se desarrolla la Ley 37/2003, de 17 de noviembre, del ruido.

Disposición final primera del REAL DECRETO 1367/2007, de 19 de octubre, del Ministerio de la Presidencia

B.O.E.: 23-OCT-2007

Modificación del Anexo III del Real Decreto 1513/2005, de 16 de diciembre, por el que se desarrolla la Ley 37/2003, de 17 de noviembre, del ruido.

Orden PCM/542/2021, de 31 de mayo, del Ministerio de la Presidencia, Relaciones con las Cortes y Memoria Democrática

B.O.E.: 3-JUN-2021

Modificación del Anexo II del Real Decreto 1513/2005, de 16 de diciembre, por el que se desarrolla la Ley 37/2003, de 17 de noviembre, del ruido, en lo referente a la evaluación y gestión del ruido ambiental

ORDEN PCM/80/2022, de 7 de febrero, del Ministerio de la Presidencia, Relaciones con las Cortes y Memoria Democrática

B.O.E.: 10-FEB-2022

Desarrollo de la Ley 37/2003, de 17 de noviembre, del ruido, en lo referente a zonificación acústica, objetivos de calidad y emisiones acústicas.

REAL DECRETO 1367/2007, de 19 de octubre, del Ministerio de la Presidencia

B.O.E.: 23-OCT-2007

MODIFICADO POR:

Modificación del Real Decreto 1367/2007, de 19 de octubre, por el que se desarrolla la Ley 37/2003, de 17 de noviembre, del ruido, en lo referente a zonificación acústica, objetivos de calidad y emisiones acústicas.

REAL DECRETO 1038/2012, de 6 de julio, del Ministerio de la Presidencia

B.O.E.: 26-JUL-2012

MODIFICADA POR:



Medidas de apoyo a los deudores hipotecarios, de control del gasto público y cancelación de deudas con empresas autónomas contraídas por las entidades locales, de fomento de la actividad empresarial e impulso de la rehabilitación y de simplificación administrativa. (Art.31)

REAL DECRETO-LEY 8/2011, de 1 de julio, de Jefatura del Estado

B.O.E.: 7-JUL-2011

Corrección errores: B.O.E.: 13-JUL-2011

Regulación de la producción y gestión de los residuos de construcción y demolición

REAL DECRETO 105/2008, de 1 de febrero, del Ministerio de la Presidencia

B.O.E.: 13-FEB-2008

Evaluación ambiental

LEY 21/2013, de 9 de diciembre, de Jefatura del Estado

B.O.E.: 11-DIC-2013

MODIFICADA POR:

Modificación de la Ley 21/2013, de 9 de diciembre de evaluación ambiental

LEY 9/2018, de 5 de diciembre, de Jefatura del Estado

B.O.E.: 06-DIC-2018

Art.8 del Real Decreto-Ley 23/2020, de 23 de junio, por el que se aprueban medidas en materia de energía y en otros ámbitos para la reactivación económica.

REAL DECRETO-LEY 23/2020, de 23 de junio, de Jefatura del Estado

B.O.E.: 24-JUN-2020

Disposición final decimosexta del Real Decreto-Ley 6/2022, de 29 de marzo, por el que se adoptan medidas urgentes en el marco del Plan Nacional de respuesta a las consecuencias económicas y sociales de la guerra de Ucrania.

REAL DECRETO-LEY 6/2022, de 29 de marzo, de Jefatura del Estado,

B.O.E.: 30-MAR-2022

Protección frente a la exposición al radón

Código Técnico de la Edificación. DB-HS6

REAL DECRETO 732/2019, de 20 de diciembre, del Ministerio de Fomento

B.O.E.: 27-DIC-2019

6.3) OTROS

Ley del Servicio Postal Universal, de los derechos de los usuarios y del mercado postal

LEY 43/2010, de 30 de diciembre, de Jefatura del Estado

B.O.E.: 31-DIC-2010

MODIFICADA POR:

Presupuestos Generales del Estado para el año 2013

LEY 17/2012, de 27 de diciembre, de Jefatura del Estado

B.O.E.: 28-DIC-2012



ANEXO 1:

COMUNIDAD DE MADRID

0) NORMAS DE CARÁCTER GENERAL

Medidas para la calidad de la edificación

LEY 2/1999, de 17 de marzo, de la Presidencia de la Comunidad de Madrid
B.O.C.M.: 29-MAR-1999

Regulación del Libro del Edificio

DECRETO 349/1999, de 30 de diciembre, de la Consejería de Obras Públicas, Urbanismo y Transportes de la Comunidad de Madrid
B.O.C.M.: 14-ENE-2000

1) INSTALACIONES

Condiciones de las instalaciones de gas en locales destinados a usos domésticos, colectivos o comerciales y en particular, requisitos adicionales sobre la instalación de aparatos de calefacción, agua caliente sanitaria, o mixto, y conductos de evacuación de productos de la combustión.

ORDEN 2910/1995, de 11 de diciembre, de la Consejería de Economía y Empleo de la Comunidad de Madrid
B.O.C.M.: 21-DIC-1995

AMPLIADA POR:

Ampliación del plazo de la disposición final 2ª de la orden de 11 de diciembre de 1995 sobre condiciones de las instalaciones en locales destinados a usos domésticos, colectivos o comerciales y, en particular, requisitos adicionales sobre la instalación de aparatos de calefacción, agua caliente sanitaria o mixto, y conductos de evacuación de productos de la combustión

ORDEN 454/1996, de 23 de enero, de la Consejería de Economía y Empleo de la C. de Madrid.
B.O.C.M.: 29-ENE-1996

2) BARRERAS ARQUITECTÓNICAS

Promoción de la accesibilidad y supresión de barreras arquitectónicas.

LEY 8/1993, de 22 de junio, de la Presidencia de la Comunidad de Madrid
B.O.E.: 25-AGO-1993

Corrección errores: 21-SEP-1993

MODIFICADA POR:

Modificación de la Composición del Consejo para la promoción de la accesibilidad y la supresión de barreras, previsto en el artículo 46.2 de la Ley 8/1993, de 22 de junio

LEY 10/1996, de 29 de noviembre, de la Presidencia de la Comunidad de Madrid
B.O.C.M.: 28-MAR-1997

Modificación de determinadas especificaciones técnicas de la Ley 8/1993, de 22 de junio, de promoción de la accesibilidad y supresión de barreras arquitectónicas

DECRETO 138/1998, de 23 de julio, de la Consejería de Presidencia de la Comunidad de Madrid
B.O.C.M.: 30-JUL-1998

Medidas fiscales y administrativas

LEY 24/1999, de 27 de diciembre, de la Presidencia de la Comunidad de Madrid
B.O.E.: 25-FEB-2000

Medidas fiscales y administrativas

LEY 14/2001, de 26 de diciembre, de la Presidencia de la Comunidad de Madrid
B.O.E.: 5-MAR-2002

Reglamento Técnico de Desarrollo en Materia de Promoción de la Accesibilidad y Supresión de Barreras Arquitectónicas

DECRETO 13/2007, de 15 de marzo, del Consejo de Gobierno
B.O.C.M.: 24-ABR-2007

DEROGADAS LAS NORMAS TÉCNICAS CONTENIDAS EN LA NORMA 1, APARTADO 1.2.2.1 POR:

Establecimiento de los parámetros exigibles a los ascensores en las edificaciones para que reúnan la condición de accesibles en el ámbito de la Comunidad de Madrid

ORDEN de 7 de febrero de 2014, de la Consejería de Transportes, Infraestructuras y Vivienda de la Comunidad de Madrid
B.O.C.M.: 13-FEB-2014

MODIFICADA LA NORMA TÉCNICA 2 POR:

Modificación de la Norma Técnica 2, aprobada por el Decreto 13/2007, de 15 de marzo, que regula el Reglamento Técnico de Desarrollo en materia de Promoción de la Accesibilidad y Supresión de Barreras Arquitectónicas

ORDEN de 20 de enero de 2020, de la Consejería de Vivienda y Administración Local de la Comunidad de Madrid
B.O.C.M.: 31-ENE-2020

Reglamento de desarrollo del régimen sancionador en materia de promoción de la accesibilidad y supresión de barreras arquitectónicas.

DECRETO 71/1999, de 20 de mayo, de la Consejería de Presidencia de la Comunidad de Madrid
B.O.C.M.: 28-MAY-1999



3) MEDIO AMBIENTE

Evaluación ambiental

LEY 2/2002, de 19 de junio, de la Presidencia de la Comunidad de Madrid

B.O.E.: 24-JUL-2002

B.O.C.M.: 1-JUL-2002

DEROGADA A EXCEPCIÓN DEL TÍTULO IV "EVALUACIÓN AMBIENTAL DE ACTIVIDADES", LOS ARTÍCULOS 49, 50 Y 72, LA DISPOSICIÓN ADICIONAL SÉPTIMA Y EL ANEXO QUINTO, POR:

Medidas fiscales y administrativas

LEY 4/2014, de 22 de diciembre de 2014

B.O.C.M.: 29-DIC-2014

MODIFICADA POR:

Art. 21 de la Ley 2/2004, de 31 de mayo, de Medidas Fiscales y administrativas

B.O.C.M.: 1-JUN-2004

Art. 20 de la Ley 3/2008, de 29 de diciembre, de Medidas Fiscales y administrativas

B.O.C.M.: 30-DIC-2008

Art. 16 de la Ley 9/2015, de 28 de diciembre, de Medidas Fiscales y administrativas

B.O.C.M.: 31-DIC-2015

Regulación de la gestión de los residuos de construcción y demolición en la Comunidad de Madrid

ORDEN 2726/2009, de 16 de julio, de la Consejería de Medio Ambiente de la Comunidad de Madrid

B.O.C.M.: 7-AGO-2009

4) ANDAMIOS

Requisitos mínimos exigibles para el montaje, uso, mantenimiento y conservación de los andamios tubulares utilizados en las obras de construcción

ORDEN 2988/1988, de 30 de junio, de la Consejería de Economía y Empleo de la Comunidad de Madrid

B.O.C.M.: 14-JUL-1998

Firma de la Memoria Administrativa

Madrid, octubre 2.023

La Arquitecta

Fdo.: Marta Sánchez Valencia





MJ

MEMORIA JUSTIFICATIVA DEL CUMPLIMIENTO DE LA NORMATIVA ·



MJ

MEMORIA JUSTIFICATIVA DEL CUMPLIMIENTO DE LA NORMATIVA

De acuerdo con lo dispuesto en el artículo 1º A) del Decreto 462/1971, de 11 de marzo, en la redacción del presente proyecto se han observado las normas vigentes sobre construcción.

E. CUMPLIMIENTO DEL CÓDIGO TÉCNICO DE LA EDIFICACIÓN CTE

El proyecto da respuesta a las exigencias básicas establecidas en el CTE y demás normativa de aplicación.

El Código Técnico de la Edificación (CTE) es el marco normativo por el que se regulan las exigencias básicas de calidad que deben cumplir los edificios, incluidas sus instalaciones, para satisfacer los requisitos básicos de **seguridad y habitabilidad**, en desarrollo de lo previsto en la disposición adicional segunda de la Ley 38/1999 de 5 de noviembre, de Ordenación de la Edificación (LOE)

El CTE establece dichas **exigencias básicas** para cada uno de los requisitos básicos de Seguridad Estructural, Seguridad en caso de Incendio, Seguridad de Utilización, Higiene Salud y Protección del Medio Ambiente, Protección contra el Ruido y Ahorro de Energía y Aislamiento Térmico, establecidas en el artículo 3 de la LOE, y proporciona procedimientos que permiten acreditar su cumplimiento con suficientes garantías técnicas.

Los requisitos relativos a la funcionalidad y los aspectos funcionales de los elementos constructivos se regirán por su normativa específica.

Las exigencias básicas habrán de cumplirse en el proyecto, la construcción, el mantenimiento y la conservación de los edificios y sus instalaciones.

El CTE será de aplicación, en los términos establecidos en la LOE, y con las limitaciones que en el mismo se determinan, a las edificaciones públicas y privadas cuyos proyectos precisen disponer de la correspondiente licencia o autorización legalmente exigible.



E.1.- Seguridad estructural DB-SE

El objetivo del requisito básico "Seguridad estructural" consiste en asegurar que el ascensor tiene un comportamiento estructural adecuado frente a las acciones e influencias previsibles a las que pueda estar sometido durante su construcción y uso previsto (Artículo 10 de la Parte I de CTE).

Para satisfacer este objetivo, el ascensor se proyectará, fabricará, construirá y mantendrá de forma que cumpla con una fiabilidad adecuada las exigencias básicas que se establecen en los apartados siguientes.

Prescripciones aplicables conjuntamente con DB-SE

El DB-SE constituye la base para los Documentos Básicos siguientes y se utilizará conjuntamente con ellos:

	apartado		Procede	No procede
DB-SE	3.1.1	Seguridad estructural:	<input checked="" type="checkbox"/>	<input type="checkbox"/>
DB-SE-AE	3.1.2.	Acciones en la edificación	<input checked="" type="checkbox"/>	<input type="checkbox"/>
DB-SE-C	3.1.3.	Cimentaciones	<input checked="" type="checkbox"/>	<input type="checkbox"/>
DB-SE-A	3.1.7.	Estructuras de acero	<input checked="" type="checkbox"/>	<input type="checkbox"/>
DB-SE-F	3.1.8.	Estructuras de fábrica	<input type="checkbox"/>	<input checked="" type="checkbox"/>
DB-SE-M	3.1.9.	Estructuras de madera	<input type="checkbox"/>	<input checked="" type="checkbox"/>

Deberán tenerse en cuenta, además, las especificaciones de la normativa siguiente:

	apartado		Procede	No procede
NCSE	3.1.4.	Norma de construcción sismorresistente	<input type="checkbox"/>	<input checked="" type="checkbox"/>
CE	6.2	Código Estructural	<input checked="" type="checkbox"/>	<input type="checkbox"/>
EFHE	3.1.6	Instrucción para el proyecto y la ejecución de forjados unidireccionales de hormigón estructural realizados con elementos prefabricados	<input checked="" type="checkbox"/>	<input type="checkbox"/>

REAL DECRETO 314/2006, de 17 de marzo, por el que se aprueba el Código Técnico de la Edificación. (BOE núm. 74, Martes 28 marzo 2006)

Artículo 10. Exigencias básicas de seguridad estructural (SE).

1. El objetivo del requisito básico «Seguridad estructural» consiste en asegurar que el edificio tiene un comportamiento estructural adecuado frente a las acciones e influencias previsibles a las que pueda estar sometido durante su construcción y uso previsto.
2. Para satisfacer este objetivo, los edificios se proyectarán, fabricarán, construirán y mantendrán de forma que cumplan con una fiabilidad adecuada las exigencias básicas que se establecen en los apartados siguientes.
3. Los Documentos Básicos «DB SE Seguridad Estructural», «DB-SE-AE Acciones en la edificación», «DB-SE-C Cimientos», «DB-SE-A Acero», «DB-SE-F Fábrica» y «DB-SE-M Madera», especifican parámetros objetivos y procedimientos cuyo cumplimiento asegura la satisfacción de las exigencias básicas y la superación de los niveles mínimos de calidad propios del requisito básico de seguridad estructural.
4. Las estructuras de hormigón están reguladas por la Instrucción de Hormigón Estructural vigente.

10.1 Exigencia básica SE 1: Resistencia y estabilidad: la resistencia y la estabilidad serán las adecuadas para que no se generen riesgos indebidos, de forma que se mantenga la resistencia y la estabilidad frente a las acciones e influencias previsibles durante las fases de construcción y usos previstos de los edificios, y que un evento extraordinario no produzca consecuencias desproporcionadas respecto a la causa original y se facilite el mantenimiento previsto.

10.2 Exigencia básica SE 2: Aptitud al servicio: la aptitud al servicio será conforme con el uso previsto del edificio, de forma que no se produzcan deformaciones inadmisibles, se limite a un nivel aceptable la probabilidad de un comportamiento dinámico inadmisibles y no se produzcan degradaciones o anomalías inadmisibles.



1.1 Seguridad estructural (SE)

Análisis estructural y dimensionado

Proceso	-DETERMINACION DE SITUACIONES DE DIMENSIONADO -ESTABLECIMIENTO DE LAS ACCIONES -ANALISIS ESTRUCTURAL -DIMENSIONADO	
Situaciones de dimensionado	PERSISTENTES	condiciones normales de uso
	TRANSITORIAS	condiciones aplicables durante un tiempo limitado.
	EXTRAORDINARIAS	condiciones excepcionales en las que se puede encontrar o estar expuesto el edificio.
Periodo de servicio	50 Años	
Método de comprobación	Estados límites	
Definición estado limite	Situaciones que de ser superadas, puede considerarse que el edificio no cumple con alguno de los requisitos estructurales para los que ha sido concebido	
Resistencia y estabilidad	ESTADO LIMITE ÚLTIMO: Situación que de ser superada, existe un riesgo para las personas, ya sea por una puesta fuera de servicio o por colapso parcial o total de la estructura: - pérdida de equilibrio - deformación excesiva - transformación estructura en mecanismo - rotura de elementos estructurales o sus uniones - inestabilidad de elementos estructurales	
Aptitud de servicio	ESTADO LIMITE DE SERVICIO Situación que de ser superada se afecta: - el nivel de confort y bienestar de los usuarios - correcto funcionamiento del edificio - apariencia de la construcción	

Acciones

Clasificación de las acciones	PERMANENTES	Aquellas que actúan en todo instante, con posición constante y valor constante (pesos propios) o con variación despreciable: acciones reológicas
	VARIABLES	Aquellas que pueden actuar o no sobre el edificio: uso y acciones climáticas
	ACCIDENTALES	Aquellas cuya probabilidad de ocurrencia es pequeña pero de gran importancia: sismo, incendio, impacto o explosión.
Valores característicos de las acciones	Los valores de las acciones se recogerán en la justificación del cumplimiento del DB SE-AE	
Datos geométricos de la estructura	La definición geométrica de la estructura esta indicada en los planos de proyecto	
Características de los materiales	Las valores característicos de las propiedades de los materiales se detallarán en la justificación del DB correspondiente o bien en la justificación del CE.	
Modelo análisis estructural	Se realiza un cálculo espacial en tres dimensiones por métodos matriciales de rigidez, formando las barras los elementos que definen la estructura: pilares, vigas, brochales y viguetas. Se establece la compatibilidad de deformación en todos los nudos considerando seis grados de libertad y se crea la hipótesis de indeformabilidad del plano de cada planta, para simular el comportamiento del forjado, impidiendo los desplazamientos relativos entre nudos del mismo. A los efectos de obtención de solicitaciones y desplazamientos, para todos los estados de carga se realiza un cálculo estático y se supone un comportamiento lineal de los materiales, por tanto, un cálculo en primer orden.	

Verificación de la estabilidad

Ed, dst ≤ Ed, stb	Ed, dst: valor de cálculo del efecto de las acciones desestabilizadoras Ed, stb: valor de cálculo del efecto de las acciones estabilizadoras
-------------------	---



Verificación de la resistencia de la estructura

$E_d \leq R_d$

Ed: valor de cálculo del efecto de las acciones
Rd: valor de cálculo de la resistencia correspondiente

Combinación de acciones

El valor de cálculo de las acciones correspondientes a una situación persistente o transitoria y los correspondientes coeficientes de seguridad se han obtenido de la fórmula 4.3 y de las tablas 4.1 y 4.2 del presente DB.
El valor de cálculo de las acciones correspondientes a una situación extraordinaria se ha obtenido de la expresión 4.4 del presente DB y los valores de cálculo de las acciones se ha considerado 0 o 1 si su acción es favorable o desfavorable respectivamente.

Verificación de la aptitud de servicio

Se considera un comportamiento adecuado en relación con las deformaciones, las vibraciones o el deterioro si se cumple que el efecto de las acciones no alcanza el valor límite admisible establecido para dicho efecto.

Flechas

La limitación de flecha activa establecida en general es de 1/500 de la luz

desplazamientos
horizontales

El desplome total límite es 1/500 de la altura total

1.2. Acciones en la edificación (SE-AE)

Acciones Permanentes (G):	Peso Propio de la estructura:	Corresponde generalmente a los elementos de hormigón armado, calculados a partir de su sección bruta y multiplicados por 25 (peso específico del hormigón armado) en pilares, paredes y vigas. En losas macizas será el canto h (cm.) x 25 kN/m ² . FORJADOS -Peso propio de vigas, soportes y brochales, sg. Perfil -Peso propio chapa colaborante y capa de compresión 2.15 kN/m ² (6+6).
	Cargas Muertas:	Se estiman uniformemente repartidas en la planta. Son elementos tales como el pavimento y la tabiquería (aunque esta última podría considerarse una carga variable, si su posición o presencia varía a lo largo del tiempo). FORJADOS -Solado, 1.2 kN/m ²
	Peso propio de tabiques pesados y muros de cerramiento:	En el anejo C del DB-SE-AE se incluyen los pesos de algunos materiales y productos. El pretensado se regirá por lo establecido en la Instrucción C.E.. Las acciones del terreno se tratarán de acuerdo con lo establecido en DB-SE-C.
Acciones Variables (Q):	La sobrecarga de uso:	Se adoptarán los valores de la tabla 3.1. Los equipos pesados no están cubiertos por los valores indicados. FORJADOS -Sobrecarga de uso 5.0 kN/m ² (C3 Zonas sin obstáculos que impidan el libre)
	Las acciones climáticas:	<u>El viento:</u> Las disposiciones de este documento no son de aplicación en los edificios situados en altitudes superiores a 2.000 m. En general, las estructuras habituales de edificación no son sensibles a los efectos dinámicos del viento y podrán desprejiciarse estos efectos en edificios cuya esbeltez máxima (relación altura y anchura del edificio) sea menor que 6. En los casos especiales de estructuras sensibles al viento será necesario efectuar un análisis dinámico detallado. La presión dinámica del viento $Q_b = 1/2 \times R \times V_b^2$. A falta de datos más precisos se adopta $R = 1.25 \text{ kg/m}^3$. La velocidad del viento se obtiene del anejo D. con lo que $v = 26 \text{ m/s}$, correspondiente a un periodo de retorno de 50 años. Los coeficientes de presión exterior e interior se encuentran en el Anejo D. <u>La temperatura:</u> En estructuras habituales de hormigón estructural o metálicas formadas por pilares y vigas, pueden no considerarse las acciones térmicas cuando se dispongan de juntas de dilatación a una distancia máxima de 40 metros <u>La nieve:</u> Este documento no es de aplicación a edificios situados en lugares que se encuentren en altitudes superiores a las indicadas en la tabla 3.11. En cualquier caso, incluso en localidades en las que el valor característico de la carga de nieve sobre un terreno horizontal $S_k = 0$ se adoptará una sobrecarga no menor de 0.20 kN/m ²



Las acciones químicas, físicas y biológicas:	Las acciones químicas que pueden causar la corrosión de los elementos de acero se pueden caracterizar mediante la velocidad de corrosión que se refiere a la pérdida de acero por unidad de superficie del elemento afectado y por unidad de tiempo. La velocidad de corrosión depende de parámetros ambientales tales como la disponibilidad del agente agresivo necesario para que se active el proceso de la corrosión, la temperatura, la humedad relativa, el viento o la radiación solar, pero también de las características del acero y del tratamiento de sus superficies, así como de la geometría de la estructura y de sus detalles constructivos. El sistema de protección de las estructuras de acero se regirá por el DB-SE-A. En cuanto a las estructuras de hormigón estructural se regirán por el Art.3.4.2 del DB-SE-AE.
Acciones accidentales (A):	Los impactos, las explosiones, el sismo, el fuego. Las acciones debidas al sismo están definidas en la Norma de Construcción Sismorresistente NCSE-02. En este documento básico solamente se recogen los impactos de los vehículos en los edificios, por lo que solo representan las acciones sobre las estructuras portantes. Los valores de cálculo de las fuerzas estáticas equivalentes al impacto de vehículos están reflejados en la tabla 4.1

Cargas gravitatorias por niveles.

Conforme a lo establecido en el DB-SE-AE en la tabla 3.1, las acciones gravitatorias, así como las sobrecargas de uso, tabiquería y nieve que se han considerado para el cálculo de la estructura de este edificio son las indicadas:

Niveles	Sobrecarga de Uso	Peso propio del Forjado	Cargas muertas	Carga Total
Plantas	5,00 KN/m ²	2,15 KN/m ²	1,20 KN/m ²	8,35 KN/m ²
Cubierta	1,00 KN/m ²	3,75 KN/m ²	0,00 KN/m ²	4,75 KN/m ²

Barandillas	1,50 KN/m
Cerramiento con huecos, hasta 3,50 m.....	7,50 KN/m

1.3. Cimentaciones (SE-C)

Bases de cálculo

Método de cálculo:

El dimensionado de secciones se realiza según la Teoría de los Estados Límites Últimos (apartado 3.2.1 DB-SE) y los Estados Límites de Servicio (apartado 3.2.2 DB-SE). El comportamiento de la cimentación debe comprobarse frente a la capacidad portante (resistencia y estabilidad) y la aptitud de servicio.

Verificaciones:

Las verificaciones de los Estados Límites están basadas en el uso de un modelo adecuado para al sistema de cimentación elegido y el terreno de apoyo de la misma.

Acciones:

Se ha considerado las acciones que actúan sobre el edificio soportado según el documento DB-SE-AE y las acciones geotécnicas que transmiten o generan a través del terreno en que se apoya según el documento DB-SE en los apartados (4.3 - 4.4 - 4.5).

Estudio geotécnico realizado

Generalidades:

El análisis y dimensionamiento de la cimentación exige el conocimiento previo de las características del terreno de apoyo, la tipología del edificio previsto y el entorno donde se ubica la construcción.

Datos estimados

Se han realizado un estudio geotécnico:

El Estudio Geotécnico, del que se adjunta copia, ha sido realizado por INTEMAC I/LC-22029/EG-1:

Según el estudio geotécnico el terreno está formado por dos unidades geotécnicas diferenciadas:

NIVEL 1: Rellenos

NIVEL 2: Arenas limo arcillosas marrón claro o beige y arcillas arenosas de color marrón.

Tipo de reconocimiento:

La campaña geotécnica propuesta ha consistido en la realización de:



Parámetros geotécnicos estimados:	<ul style="list-style-type: none">- 3 Sondeo mecánico con recuperación de testigo- 10 ensayos tipo SPT.
	La cimentación se plantea sobre zapatas, dispuestas bajo pilares.

Cimentación:

Descripción:	Se ha proyectado una cimentación superficial directa compuesta por zapatas
Material adoptado:	Hormigón armado HA-25/B/20/XC2 y Acero B500SD
Dimensiones y armado:	Las dimensiones y armados se indican en planos de estructura. Se han dispuesto armaduras que cumplen con las cuantías mínimas indicadas en CE atendiendo a elemento estructural considerado.
Condiciones de ejecución:	Se verificará que el terreno de apoyo de la cimentación tiene unas características geotécnicas regulares y que se corresponde con los suelos descritos.

Sistema de contenciones:

Descripción:	Muros de hormigón armado.
Material adoptado:	Hormigón armado HA-25/B/20/XC2 y Acero B500SD
Dimensiones y armado:	Las dimensiones y armados se indican en planos de estructura. Se han dispuesto armaduras que cumplen con las cuantías mínimas indicadas en el Código Estructural atendiendo a elemento estructural considerado.
Condiciones de ejecución:	

1.4. Acción sísmica (NCSE-02)

R.D. 997/2002, de 27 de septiembre, por el que se aprueba la Norma de construcción sismorresistente: parte general y edificación (NCSR-02)

1.-Acción sísmica

Clasificación de la construcción:	Centro Docente (Construcción de normal importancia)
Tipo de Estructura:	Pórticos de acero y forjados unidireccionales.
Aceleración Sísmica Básica (a_b):	$a_b < 0.04$ g, (siendo g la aceleración de la gravedad)
Coefficiente de contribución (K):	$K = 1$
Coefficiente adimensional de riesgo (ρ):	$\rho = 1,0$ (en construcciones de normal importancia)
Coefficiente de amplificación del terreno (S):	Para ($\rho \cdot a_b \leq 0,1g$), por lo que $S = C / 1,25$
Coefficiente de tipo de terreno (C):	Terreno tipo III ($C = 1,6$) Suelo granular de compacidad media
Aceleración sísmica de cálculo (A_c):	$A_c = S \cdot \rho \cdot a_b = 0,0512$ g
Ámbito de aplicación de la Norma	No es obligatoria la aplicación de la norma NCSE-02 para esta edificación , pues se trata de una construcción de normal importancia situada en una zona de aceleración sísmica básica a_b inferior a 0,04 g, conforme al artículo 1.2.1. y al <i>Mapa de Peligrosidad</i> de la figura 2.1. de la mencionada norma. Por ello, no se han evaluado acciones sísmicas, no se han comprobado los estado límite últimos con las combinaciones de acciones incluyendo las sísmicas, ni se ha realizado el análisis espectral de la estructura.
Método de cálculo adoptado:	
Factor de amortiguamiento:	
Periodo de vibración de la estructura:	
Número de modos de vibración considerados:	
Fración cuasi-permanente de sobrecarga:	
Coefficiente de comportamiento por ductilidad:	



I. MEMORIA

Efectos de segundo orden (efecto $p\Delta$):
(La estabilidad global de la estructura)

--

Medidas constructivas consideradas:

--

Observaciones:

--

1.5. Cumplimiento del CE

1.5.1. Estructura

Descripción del sistema estructural:

FORJADOS
VIGAS Y ZUNCHOS

ESCALERAS Y RAMPAS

PILARES

MUROS RESISTENTES

El módulo básico existente en el edificio se adapta para conseguir la solución de remate planteada.
Perfiles de acero S275 JR.

Losa de hormigón

Metálicas de distintas secciones de acero S275JR

-

Soporte metalicos de distintas secciones de acero S275JR

-

1.5.2. Programa de cálculo:

Nombre comercial:

El cálculo de la estructura ha sido realizado mediante el programa CYPE

Empresa

CYPEcad

Descripción del programa:
idealización de la estructura:
simplificaciones efectuadas.

El programa realiza un cálculo espacial en tres dimensiones por métodos matriciales de rigidez, formando las barras los elementos que definen la estructura: pilares, vigas, brochales y viguetas. Se establece la compatibilidad de deformación en todos los nudos considerando seis grados de libertad y se crea la hipótesis de indeformabilidad del plano de cada planta, para simular el comportamiento del forjado impidiendo los desplazamientos relativos entre nudos del mismo. A los efectos de obtención de solicitaciones y desplazamientos, para todos los estados de carga se realiza un cálculo estático y se supone un comportamiento lineal de los materiales, por tanto, un cálculo en primer orden.

Memoria de cálculo

Método de cálculo

El dimensionado de secciones se realiza según la Teoría de los Estados Limites.

Redistribución de esfuerzos:

Se realiza una plastificación de hasta un 15% de momentos negativos en vigas.

Deformaciones

Lím. flecha total	Lím. flecha activa	Máx. recomendada
L/250	L/400	1cm.

Cuantías geométricas

Serán como mínimo las fijadas por CE

1.5.3. Estado de cargas consideradas:

Las combinaciones de las acciones consideradas se han establecido siguiendo los criterios de:

CE (CODIGO ESTRUCTURAL)
DOCUMENTO BASICO SE (CODIGO TÉCNICO)

Los valores de las acciones serán los recogidos en:

DOCUMENTO BASICO SE-AE (CODIGO TECNICO)
Norma Básica Española CTE DB SE-AE.

cargas verticales (valores en servicio). Son las indicadas en el apartado "Acciones de la edificación de esta memoria

Horizontales: Viento

$q_e = q_b \cdot c_e \cdot c_p$
Donde los valores de los parámetros son los correspondientes a la Zona A y un grado IV de



	aspereza del terreno. Esta presión se ha considerado actuando en sus los dos ejes principales de la edificación.
Cargas Térmicas	Teniendo en cuenta las observaciones indicadas en el apartado 3.1.2, acciones climáticas, no se ha considerado la acción de la carga térmica.
Sobrecargas En El Terreno	Para el cálculo de empujes sobre los muros se ha considerado sobre el terreno una sobrecarga de 1,0 t/m ² en vía pública y zonas de acceso de vehículos y de 0,5 t/m ² en el resto.

1.5.4. Características de los materiales:

-Hormigón CIMENTACION	HA-25/B/20/XC2
-Hormigón FORJADOS	HA-25/B/20/X0
-tipo de cemento...	CEM I
-tamaño máximo de árido...	20 mm.
-máxima relación agua/cemento	0.50
-mínimo contenido de cemento	300 kg/m ³
-F _{ck} ...	25 Mpa (N/mm ²)=250 Kg/cm ²
-tipo de acero...	B 500 S para barras corrugadas y B 500 T para mallas electrosoldadas.
-F _{yk} ...	500 N/mm ² =5000 kg/cm ²

Coefficientes de seguridad y niveles de control

Hormigón	Coefficiente de minoración		1.50	
	Nivel de control		ESTADISTICO	
Acero	Coefficiente de minoración		1.15	
	Nivel de control		NORMAL	
	Coefficiente de mayoración			
Ejecución	Cargas Permanentes...	1.35	Cargas variables	1.5
	Nivel de control...			NORMAL

1.6. Características de los forjados.

RD 1247/2008, de 18 de Julio, por el que se aprueba la instrucción de hormigón estructural

1.6.1. Características técnicas de los forjados unidireccionales (placas alveolares).

El canto de los forjados es superior al mínimo establecido en la Instrucción EFHE para las condiciones de diseño, materiales y carga que les corresponden. Los forjados se predimensionan calculando el canto mínimo conforme al artículo 15.2.2. de la EFHE, según la fórmula: $h = \sqrt[3]{\frac{q_1 \cdot q_2}{L/C}}$. No siendo preciso comprobar la flecha prescrita en el artículo 15.2.1. si el canto total es mayor que h.

Material adoptado:	Losa hormigón armado Cahpa colaborante			
Sistema de unidades adoptado:	Se indican en los planos de los forjados los valores de ESFUERZOS CORTANTES ÚLTIMOS (en apoyos) y MOMENTOS FLECTORES en kN por metro de ancho y grupo de viguetas, con objeto de poder evaluar su adecuación a partir de las solicitaciones de cálculo y respecto a las FICHAS de CARACTERÍSTICAS TÉCNICAS y de AUTORIZACIÓN de USO de las losas alveolares a emplear.			
Dimensiones y armado:	Canto Total	-.	Hormigón placa alveolar	-
	Capa de Compresión	-.	Hormigón "in situ"	HA-25/B/20/X0
	Ancho de placa alveolar	-.	Acero de pretensados	-
	Mallazo de reparto	-.	Acero de refuerzos Acero de mallas	-
	Tipo de Placa alveolar	Valor	Fys acero.	-



Observaciones:

El canto de los forjados unidireccionales de hormigón con viguetas armadas o pretensadas será superior al mínimo establecido en la norma EFHE (Art. 15.2.2) para las condiciones de diseño, materiales y cargas previstas; por lo que no es necesaria su comprobación de flecha.

No obstante, dado que en el proyecto se desconoce el modelo de placa alveolar definitiva (según fabricantes) a ejecutar en obra, se exigirá al suministrador del mismo el cumplimiento de las deformaciones máximas (flechas) dispuestas en la presente memoria, en función de su módulo de flecha "EI" y las cargas consideradas; así como la certificación del cumplimiento del esfuerzo cortante y flector que figura en los planos de forjados. Exigiéndose para estos casos la limitación de flecha establecida por la referida EFHE en el artículo 15.2.1.

En las expresiones anteriores "L" es la luz del vano, en centímetros, (distancia entre ejes de los pilares si se trata de forjados apoyados en vigas planas) y, en el caso de voladizo, 1.6 veces el vuelo.

Límite de flecha total a plazo infinito	Límite relativo de flecha activa
flecha $\leq L/250$ $f \leq L / 500 + 1 \text{ cm}$	flecha $\leq L/500$ $f \leq L / 1000 + 0.5 \text{ cm}$

1.6.2. Características técnicas de los forjados unidireccionales (acero laminado).

No se proyectan en la presente obra

1.6.3. Características técnicas de los forjados reticulares (casetón perdido).

No se proyectan en la presente obra

1.6.4. Características técnicas de los forjados reticulares (casetón recuperable).

No se proyectan en la presente obra

1.6.5. Características técnicas de los forjados de losas macizas de hormigón armado.

Material adoptado:

Los forjados de losas macizas se realizarán con hormigón y se definen por su canto y armado. Este se dispondrá en dos capas (superior e inferior) con las cuantías, separaciones y detalles de refuerzo a punzonamiento indicados en los planos de los forjados de la estructura.

Sistema de unidades adoptado:

El sistema de unidades adoptado es el SISTEMA INTERNACIONAL (SI)

Dimensiones y armado:

Canto Total	- cm.	Acero refuerzos	B-500 S
Peso propio total	- kN/m ²	Hormigón "in situ"	HA-25/B/20/X0

Observaciones:

En lo que respecta al estudio de la deformabilidad de las vigas de hormigón armado y los forjados de losas macizas de hormigón armado, que son elementos estructurales solicitados a flexión simple o compuesta, se ha aplicado el método simplificado descrito en el artículo 50.2.2 de la instrucción EHE, donde se establece que no será necesaria la comprobación de flechas cuando la relación luz/canto útil del elemento estudiado sea igual o inferior a los valores indicados en la tabla 50.2.2.1

Los límites de deformación vertical (flechas) de las vigas y de los forjados de losas macizas, establecidos para asegurar la compatibilidad de deformaciones de los distintos elementos estructurales y constructivos, son los que se señalan en el cuadro que se incluye a continuación, según lo establecido en el artículo 50 de la EHE:

Límite de flecha total a plazo infinito	Límite relativo de flecha activa	Límite absoluto de la flecha activa
flecha $\leq L/250$	flecha $\leq L/400$	flecha $\leq 1 \text{ cm}$

1.7. Estructuras de acero (SE-A)

1.7.1. Bases de cálculo

Criterios de verificación

La verificación de los elementos estructurales de acero se ha realizado:

<input type="checkbox"/>	Manualmente	<input type="checkbox"/>	Toda la estructura:	Presentar justificación de verificaciones
		<input type="checkbox"/>	Parte de la estructura:	Identificar los elementos de la estructura
<input checked="" type="checkbox"/>	Mediante programa informático	<input checked="" type="checkbox"/>	Toda la estructura	Nombre del programa:
				El cálculo de la estructura ha sido realizado mediante el programa CYPE
				Versión:
				2022
				Empresa:
				Cypecad
				Domicilio:



I. MEMORIA

<input type="checkbox"/>	Parte de la estructura:	Identificar los elementos de la estructura:	-
		Nombre del programa:	-
		Versión:	-
		Empresa:	-
		Domicilio:	-

Se han seguido los criterios indicados en el Código Técnico para realizar la verificación de la estructura en base a los siguientes estados límites:

Estado límite último	Se comprueba los estados relacionados con fallos estructurales como son la estabilidad y la resistencia.
Estado límite de servicio	Se comprueba los estados relacionados con el comportamiento estructural en servicio.

Modelado y análisis

El análisis de la estructura se ha basado en un modelo que proporciona una previsión suficientemente precisa del comportamiento de la misma.
Las condiciones de apoyo que se consideran en los cálculos corresponden con las disposiciones constructivas previstas. Se consideran a su vez los incrementos producidos en los esfuerzos por causa de las deformaciones (efectos de 2º orden) allí donde no resulten despreciables.
En el análisis estructural se han tenido en cuenta las diferentes fases de la construcción, incluyendo el efecto del apeo provisional de los forjados cuando así fuere necesario.

<input checked="" type="checkbox"/>	la estructura está formada por pilares y vigas	<input type="checkbox"/>	existen juntas de dilatación	<input type="checkbox"/>	separación máxima entre juntas de dilatación	D<40 metros	¿Se han tenido en cuenta las acciones térmicas y reológicas en el cálculo?	si <input type="checkbox"/>	<input type="checkbox"/> ► justificar
		<input checked="" type="checkbox"/>	no existen juntas de dilatación				¿Se han tenido en cuenta las acciones térmicas y reológicas en el cálculo?	si <input type="checkbox"/>	

<input type="checkbox"/>	La estructura se ha calculado teniendo en cuenta las solicitaciones transitorias que se producirán durante el proceso constructivo
<input checked="" type="checkbox"/>	Durante el proceso constructivo no se producen solicitaciones que aumenten las inicialmente previstas para la entrada en servicio del edificio

Estados límite últimos

La verificación de la capacidad portante de la estructura de acero se ha comprobado para el estado límite último de estabilidad, en donde:

$E_{d,dst} \leq E_{d,stb}$	siendo: $E_{d,dst}$ el valor de cálculo del efecto de las acciones desestabilizadoras $E_{d,stb}$ el valor de cálculo del efecto de las acciones estabilizadoras
----------------------------	--

y para el estado límite último de resistencia, en donde

$E_d \leq R_d$	siendo: E_d el valor de cálculo del efecto de las acciones R_d el valor de cálculo de la resistencia correspondiente
----------------	--

Al evaluar E_d y R_d , se han tenido en cuenta los efectos de segundo orden de acuerdo con los criterios establecidos en el Documento Básico.

Estados límite de servicio

Para los diferentes estados límite de servicio se ha verificado que:

$E_{ser} \leq C_{lim}$	siendo: E_{ser} el efecto de las acciones de cálculo; C_{lim} valor límite para el mismo efecto.
------------------------	--

Geometría

En la dimensión de la geometría de los elementos estructurales se ha utilizado como valor de cálculo el valor nominal de proyecto.



1.7.2. Durabilidad

Se han considerado las estipulaciones del apartado “3 Durabilidad” del “Documento Básico SE-A. Seguridad estructural. Estructuras de acero”, y que se recogen en el presente proyecto en el apartado de “Pliego de Condiciones Técnicas”.

Ver en el pliego de condiciones

1.7.3. Materiales

El tipo de acero utilizado en chapas y perfiles es: S-275-JR

Designación	Espesor nominal t (mm)				Temperatura del ensayo Charpy °C
	f _y (N/mm²)			f _u (N/mm²)	
	t ≤ 16	16 < t ≤ 40	40 < t ≤ 63	3 ≤ t ≤ 100	
S275JR	275	265	255	410	0

1.7.4. Análisis estructural

La comprobación ante cada estado límite se realiza en dos fases: determinación de los efectos de las acciones (esfuerzos y desplazamientos de la estructura) y comparación con la correspondiente limitación (resistencias y flechas y vibraciones admisibles respectivamente). En el contexto del “Documento Básico SE-A. Seguridad estructural. Estructuras de acero” a la primera fase se la denomina de *análisis* y a la segunda de *dimensionado*.

1.7.5. Estados límite últimos

La comprobación frente a los estados límites últimos supone la comprobación ordenada frente a la resistencia de las secciones, de las barras y las uniones.

El valor del límite elástico utilizado será el correspondiente al material base según se indica en el apartado 3 del “Documento Básico SE-A. Seguridad estructural. Estructuras de acero”. No se considera el efecto de endurecimiento derivado del conformado en frío o de cualquier otra operación.

Se han seguido los criterios indicados en el apartado “6 Estados límite últimos” del “Documento Básico SE-A. Seguridad estructural. Estructuras de acero” para realizar la comprobación de la estructura, en base a los siguientes criterios de análisis:

- a) Descomposición de la barra en secciones y cálculo en cada uno de ellas de los valores de resistencia:
 - Resistencia de las secciones a tracción
 - Resistencia de las secciones a corte
 - Resistencia de las secciones a compresión
 - Resistencia de las secciones a flexión
 - Interacción de esfuerzos:
 - Flexión compuesta sin cortante
 - Flexión y cortante
 - Flexión, axil y cortante
- b) Comprobación de las barras de forma individual según esté sometida a:
 - Tracción
 - Compresión intraslacional
 - Flexión
 - Interacción de esfuerzos:
 - Elementos flectados y traccionados
 - Elementos comprimidos y flectados

1.7.6. Estados límite de servicio

Para las diferentes situaciones de dimensionado se ha comprobado que el comportamiento de la estructura en cuanto a deformaciones, vibraciones y otros estados límite, está dentro de los límites establecidos en el apartado “7.1.3. Valores límites” del “Documento Básico SE-A. Seguridad estructural. Estructuras de acero”.



E.2.- Seguridad en caso de incendio DB-SI

En este apartado se consideran las exigencias básicas a cumplir en cuanto a la seguridad durante la utilización de los edificios.

Exigencias básicas de seguridad en caso de incendio (SI).

El objetivo del requisito básico «Seguridad en caso de incendio» consiste en reducir a límites aceptables el riesgo de que los usuarios de un edificio sufran daños derivados de un incendio de origen accidental, como consecuencia de las características de su proyecto, construcción, uso y mantenimiento.

Para satisfacer este objetivo, los edificios se proyectarán, construirán, mantendrán y utilizarán de forma que, en caso de incendio, se cumplan las exigencias básicas que se establecen en los apartados siguientes.

El Documento Básico DB-SI especifica parámetros objetivos y procedimientos cuyo cumplimiento asegura la satisfacción de las exigencias básicas y la superación de los niveles mínimos de calidad propios del requisito básico de seguridad en caso de incendio, excepto en el caso de los edificios, establecimientos y zonas de uso industrial a los que les sea de aplicación el «Reglamento de seguridad contra incendios en los establecimientos industriales», en los cuales las exigencias básicas se cumplen mediante dicha aplicación.

El presente proyecto no contempla la mejora de las condiciones de propagación, evacuación, protección contra incendios, intervención de bomberos y resistencia al fuego de los edificios, por lo que no se modifican las condiciones existentes.

E.2.1 Exigencia básica SI 1: Propagación interior: se limitará el riesgo de propagación del incendio por el interior del edificio.

No se modifican las condiciones existentes de los edificios.

No procede.

E.2.2 Exigencia básica SI 2: Propagación exterior: se limitará el riesgo de propagación del incendio por el exterior, tanto en el edificio considerado como a otros edificios.

No se modifican las condiciones existentes de los edificios.

No procede

E.2.3 Exigencia básica SI 3: Evacuación de ocupantes: el edificio dispondrá de los medios de evacuación adecuados para que los ocupantes puedan abandonarlo o alcanzar un lugar seguro dentro del mismo en condiciones de seguridad.

No se modifican las condiciones existentes.

No procede

E.2.4 Exigencia básica SI 4: Instalaciones de protección contra incendios: el edificio dispondrá de los equipos e instalaciones adecuados para hacer posible la detección, el control y la extinción del incendio, así como la transmisión de la alarma a los ocupantes.

No se modifican las condiciones existentes de los edificios.

No procede

E.2.5 Exigencia básica SI 5: Intervención de bomberos: se facilitará la intervención de los equipos de rescate y de extinción de incendios.

No se modifican las condiciones existentes de los edificios.

No procede.

E.2.6 Exigencia básica SI 6: Resistencia al fuego de la estructura: la estructura portante mantendrá su resistencia al fuego durante el tiempo necesario para que puedan cumplirse las anteriores exigencias.

No se modifican las condiciones existentes de los edificios.

No procede.

La resistencia al fuego de la estructura del ascensor exterior será: R-60 (*mediante protección externa*)

E.3.- Seguridad de utilización y accesibilidad DB-SUA

En este apartado se consideran las exigencias básicas a cumplir en cuanto a la seguridad durante la utilización del edificio. Dichas exigencias se refieren a:

E.3.1.- Seguridad frente al riesgo de caídas DB-SUA1

Se limitará el riesgo de que los usuarios sufran caídas, para lo cual los suelos serán adecuados para favorecer que las personas no resbalen, tropiecen o se dificulte la movilidad. Asimismo, se limitará el riesgo de caídas en huecos, en cambios de nivel y en escaleras y rampas, facilitándose la limpieza de los acristalamientos exteriores en condiciones de seguridad.

RESBALADICIDAD DE LOS SUELOS



Para limitar el riesgo de resbalamiento, los suelos de los edificios cumplirán la clasificación de resbaladricidad incluida en la tabla 1.1. de la Sección SU 1. En el caso de nuestro edificio, los suelos tienen que tener la clasificación siguiente de acuerdo a su localización en el edificio:

Localización	Resistencia al deslizamiento (R_d)
Zonas interiores secas con pendiente menor del 6% (todas las zonas interiores secas (aulas, espacios complementarios))	CLASE 1 $15 < R_d < 35$
Zonas interiores secas con pendiente igual o mayor del 6% y escaleras (no procede)	CLASE 2 $35 < R_d < 45$
Zonas interiores húmedas y entradas al edificio desde el exterior con pendiente menor del 6% (en todos los accesos)	CLASE 2 $35 < R_d < 45$
Zonas exteriores, piscinas, duchas (En los espacios exteriores: aceras, rampas y escaleras exteriores)	CLASE 3 $R_d > 45$

DISCONTINUIDADES EN EL PAVIMENTO

Por otro lado, se dará cumplimiento a lo indicado en relación a discontinuidades en el pavimento.

El suelo debe cumplir las condiciones siguientes:

a) No tendrá juntas que presenten un resalto de más de 4 mm. Los elementos salientes del nivel del pavimento, puntuales y de pequeña dimensión (por ejemplo, los cerraderos de puertas) no deben sobresalir del pavimento más de 12 mm y el saliente que exceda de 6 mm en sus caras enfrentadas al sentido de circulación de las personas no debe formar un ángulo con el pavimento que exceda de 45°.

b) Los desniveles que no excedan de 5 cm se resolverán con una pendiente que no exceda el 25%;

c) En zonas para circulación de personas, el suelo no presentará perforaciones o huecos por los que pueda introducirse una esfera de 1,5 cm de diámetro.

No se disponen barreras para delimitar zonas de circulación.

DESNIVELES

Se facilita la percepción de las diferencias de nivel que no excedan de 55 cm y que sean susceptibles de causar caídas, mediante diferenciación visual y táctil. La diferenciación comenzará a 25 cm del borde, como mínimo.

Las barreras de protección de rampas y escaleras no serán fácilmente escalables por los niños, para lo cual:

- En la altura comprendida entre 300 mm y 500 mm sobre el nivel del suelo o sobre la línea de inclinación de una escalera no existirán puntos de apoyo, incluidos salientes sensiblemente horizontales con más de 5 cm de saliente.

- En la altura comprendida entre 500 mm y 800 mm sobre el nivel del suelo no existirán salientes que tengan una superficie sensiblemente horizontal con más de 15 cm de fondo.

Además, no tendrán aberturas que puedan ser atravesadas por una esfera de 100 mm de diámetro, exceptuándose las aberturas triangulares que forman la huella y la contrahuella de los peldaños con el límite inferior de la barandilla, siempre que la distancia entre este límite y la línea de inclinación de la escalera no exceda de 50 mm).

Escaleras exteriores:

Cumplen las medidas mínimas de ancho útil en tramos rectos, así como las dimensiones mínimas y máximas previstas para peldaños:

La huella en ningún caso es inferior a 28 cm. y la contrahuella es siempre superior a 13 cm. e inferior a 17,5 cm. Se proyectan tramos de ancho > 1,20 m que en ningún caso salvan más de 2,10 m. en un tramo.

Los peldaños no tienen bocel. En todos los casos disponen de tabicas verticales.

Las barandillas y pasamanos de las rampas y escaleras se disponen continuos en ambos lados, con prolongación en el inicio y en el final de 30 cm.

Todas las que salven una altura mayor de 55 cm. disponen de doble pasamanos continuo, en ambos lados cuando su anchura supere 1,20 m. Todos ellos se dispondrán a doble altura: 70 y 100 cm.

Los pasamanos serán firmes y fáciles de asir, estarán separados del paramento al menos 4 cm y su sistema de sujeción no interferirá el paso continuo de la mano.

En el arranque de rampas y escaleras se dispondrá de una franja de señalización tacto-visual de acanaladura homologada, en perpendicular a la dirección de acceso, con alto contraste de color en relación con los dominantes en las áreas de pavimento adyacente y que abarque el ancho completo de la escalera o rampa.

Rampas exteriores:

Las rampas, cumplirán las condiciones establecidas en el apartado 4.3.

Tal y como puede comprobarse en los planos del proyecto, se cumplen las pendientes máximas y longitudes de tramo correspondientes:

10% para tramos de desarrollo ≤ 3 m

8% para tramos de desarrollo ≤ 6 m

6% para tramos de desarrollo ≤ 9 m

Los tramos tendrán una anchura mínima de 1200 mm.

También se cumplen las condiciones de dimensiones de mesetas (1500 mm medidos en su eje).

Todas las rampas que salven una altura mayor de 55 cm. o de 15 cm. si se prevén para personas de movilidad reducida, disponen de doble pasamanos continuo, en ambos lados cuando su anchura supere 1,20 m. y otro intermedio cuando la anchura del tramo supere 4,00 m. Todos ellos se dispondrán a doble altura: 70 y 100 cm.



El pasamanos será firme y fácil de asir, estará separado del paramento al menos 40 mm y su sistema de sujeción no interferirá el paso continuo de la mano.
No se prevé colocar escalas fijas.

Se colocará señalética SIA en zonas de circulación, control, ascensor y espacios reservados. Se colocarán planos tacto-visuales en vestíbulos y distribuidores de todas las plantas.

E.3.2.- Seguridad frente al riesgo de impacto o atrapamiento DB-SUA2

Se limitará el riesgo de que los usuarios puedan sufrir impacto o atrapamiento con elementos fijos o móviles del edificio.

La altura libre de paso en zonas de circulación es de 2100 mm como mínimo.

Los elementos fijos que sobresalen de las fachadas están a una altura mayor de 2200 mm.

Las puertas de paso de las aulas que dan a pasillos con una anchura menor de 2500 mm disponen de una forma de barrido de hoja que no invade el pasillo.

No se prevé la colocación de puertas de vaivén.

Los vidrios de todas las superficies acristaladas serán capaces de resistir sin romperse, un impacto de nivel 2 según el procedimiento descrito en la UNE EN 12600:2003.

En cuanto a posibilidad de atrapamiento, no se prevé la instalación de puerta corredera de accionamiento manual. Si la hubiera, incluidos sus mecanismos de apertura y cierre, la distancia a hasta el objeto fijo más próximo será 20 cm, como mínimo.

E.3.3.- Seguridad frente al riesgo de aprisionamiento en recinto DB-SUA3

Se limitará el riesgo de que los usuarios puedan quedar accidentalmente aprisionados en recintos.

No se prevé la instalación de puertas con bloqueo desde el interior.

La fuerza de apertura de las puertas de salida será de 140 N, como máximo, excepto en las de los recintos a los que se refiere el punto 2 anterior situadas **en itinerarios accesibles, en las que será de 25 N**, como máximo se aplicará lo establecido en la definición de los mismos en el anejo A Terminología (como máximo 25 N, en general, 65 N cuando sean resistentes al fuego).

Para determinar la fuerza de maniobra de apertura y cierre de las puertas de maniobra manual batientes/pivotantes y deslizantes equipadas con pestillos de media vuelta y destinadas a ser utilizadas por peatones (excluidas puertas con sistema de cierre automático y puertas equipadas con herrajes especiales, como por ejemplo los dispositivos de salida de emergencia) se empleará el método de ensayo especificado en la norma UNE-EN 12046-2:2000.

E.3.4.- Seguridad frente al riesgo causado por la iluminación inadecuada DB-SUA4

Se limitará el riesgo de daños a las personas como consecuencia de una iluminación inadecuada en zonas de circulación de los edificios, tanto interiores como exteriores, incluso en caso de emergencia o de fallo del alumbrado normal.

El alumbrado proporciona el nivel de iluminación mínima exigido:

Para las zonas exteriores, será de 100 lux para zonas interiores.

E.3.5.- Seguridad frente al riesgo causado por situaciones con alta ocupación DB-SUA5

Se limitará el riesgo causado por situaciones con alta ocupación facilitando la circulación de las personas y la sectorización con elementos de protección y contención en previsión del riesgo de aplastamiento.

Es de aplicación en graderíos de estadios, pabellones deportivos, centros de reunión, otros edificios de uso cultural, etc, previstos para más de 3.000 espectadores de pie.

No se modifican las condiciones existentes.

No procede.

E.3.6.- Seguridad frente al riesgo de ahogamiento DB-SUA6

Se limitará el riesgo de caídas que puedan derivar en ahogamiento en piscinas, depósitos, pozos y similares mediante elementos que restrinjan el acceso.

No se modifican las condiciones existentes.

No procede.

E.3.7.- Seguridad frente al riesgo causado por vehículos en movimiento DB-SUA7

Se limitará el riesgo causado por vehículos en movimiento atendiendo a los tipos de pavimentos y la señalización y protección de las zonas de circulación rodada y de las personas.

No se modifican las condiciones existentes.

No procede.

E.3.8.- Seguridad frente al riesgo causado por la acción del rayo DB-SUA8

No se modifican las condiciones existentes.

No procede.



E.3.9.- Accesibilidad DB-SUA9

Se facilitará el acceso y la utilización no discriminatoria, independiente y segura de los edificios a las personas con discapacidad.

CONDICIONES DE ACCESIBILIDAD

CONDICIONES FUNCIONALES

Accesibilidad en el exterior del edificio

Los accesos al edificio desde la vía pública y entre edificios, son itinerarios accesibles, no hay escaleras, escalones, ni diferencias de cotas que requieran rampas.

Accesibilidad entre plantas del edificio.

Se dotará al edificio 1 de ascensor adaptado para la accesibilidad a plantas primera y segunda.

Accesibilidad en las plantas del edificio

El edificio dispone de itinerario accesible que comunica el acceso con las zonas de uso público, con los orígenes de evacuación que sea posible dadas las especiales características del edificio, y con los elementos accesibles tales como aseos accesibles, puntos de atención accesibles, etc.

Las características del itinerario accesible serán las siguientes:

- Desniveles	- Los desniveles se salvan mediante rampa accesible conforme al apartado 4 del SUA 1, o <i>ascensor accesible</i> . No se admiten escalones
- Espacio para giro	- Diámetro Ø 1,50 m libre de obstáculos en el vestíbulo de entrada, o portal, al fondo de pasillos de más de 10 m y frente a <i>ascensores accesibles</i> o al espacio dejado en previsión para ellos
- Pasillos y pasos	- Anchura libre de paso $\geq 1,20$ m. - Estrechamientos puntuales de anchura $\geq 1,00$ m, de longitud $\leq 0,50$ m, y con separación $\geq 0,65$ m a huecos de paso o a cambios de dirección
- Puertas	- Anchura libre de paso $\geq 0,80$ m medida en el marco y aportada por no más de una hoja. En el ángulo de máxima apertura de la puerta, la anchura libre de paso reducida por el grosor de la hoja de la puerta debe ser $\geq 0,78$ m - Mecanismos de apertura y cierre situados a una altura entre 0,80 - 1,20 m, de funcionamiento a presión o palanca y maniobrables con una sola mano, o son automáticos - En ambas caras de las puertas existe un espacio horizontal libre del barrido de las hojas de diámetro Ø 1,20 m - Distancia desde el mecanismo de apertura hasta el encuentro en rincón $\geq 0,30$ m - Fuerza de apertura de las puertas de salida ≤ 25 N (≤ 65 N cuando sean resistentes al fuego)
- Pavimento	- No contiene piezas ni elementos sueltos, tales como gravas o arenas. Los felpudos y moquetas están encastrados o fijados al suelo - Para permitir la circulación y arrastre de elementos pesados, sillas de ruedas, etc., los suelos son resistentes a la deformación
- Pendiente	- La pendiente en sentido de la marcha es $\leq 4\%$, o cumple las condiciones de rampa accesible, y la pendiente transversal al sentido de la marcha es $\leq 2\%$

DOTACIÓN DE ELEMENTOS ACCESIBLES

Plazas de aparcamiento accesibles

En el interior de la parcela no existe aparcamiento.

No se modifican las condiciones existentes.

No procede.

Plazas reservadas.

No se modifican las condiciones existentes.

No procede.

Servicios higiénicos accesibles

No se modifican las condiciones existentes.

No procede.

Mobiliario fijo

No se modifican las condiciones existentes.

No procede.

Mecanismos

No se modifican las condiciones existentes.

No procede.

CONDICIONES Y CARACTERÍSTICAS DE LA INFORMACIÓN Y SEÑALIZACIÓN

Señalización de elementos accesibles en función de su localización.

Al tratarse la práctica totalidad del Centro de zonas de uso público, se contempla la señalización de todos los elementos accesibles indicados en la Tabla 2.1 y que estén presentes en el mismo. Todo ello sin perjuicio de la debida señalización de los medios de evacuación indicada en el DB SI 3-7.

Por tanto, la señalización de los elementos accesibles y sus características será la siguiente:



- Las entradas al edificio accesibles y los *itinerarios accesibles* se señalizarán mediante SIA, complementado, en su caso, con flecha direccional.
- El *ascensor accesible* se señalizará mediante SIA. Asimismo, contará con indicación en Braille y arábigo en alto relieve a una altura entre 0,80 y 1,20 m, del número de planta en la jamba derecha en sentido salida de la cabina.
- Las bandas señalizadoras visuales y táctiles serán de color contrastado con el pavimento, con relieve de altura 3 ± 1 mm en interiores y 5 ± 1 mm en exteriores. Las exigidas en el apartado 4.2.3 de la Sección SUA 1 para señalizar el arranque de escaleras, tendrán 120 cm de longitud en el sentido de la marcha, anchura la del itinerario y acanaladuras perpendiculares al eje de la escalera y rampa.
- Las características y dimensiones del Símbolo Internacional de Accesibilidad para la movilidad (SIA) se establecen en la norma UNE 41501:2002.

E.4.- Salubridad DB-HS

El objetivo de las exigencias básicas de salubridad, es reducir a límites aceptables el riesgo de los usuarios a padecer molestias y enfermedades, dentro del uso normal de utilización. También, evitar el deterioro de los edificios y del entorno de los mismos.

Son 4 las exigencias básicas de Salubridad y se refieren a:

E.4.1.- Protección frente a la humedad DB-HS1

Se limitará el riesgo previsible de presencia inadecuada de agua o humedad en el interior de los edificios y en sus cerramientos como consecuencia del agua procedente de precipitaciones atmosféricas, de escorrentías, del terreno o de condensaciones, disponiendo medios que impidan su penetración o, en su caso permitan su evacuación sin producción de daños.

No se modifican las condiciones existentes.

No procede.

E.4.2.- Recogida y evacuación de residuos DB-HS2

Los edificios dispondrán de espacios y medios para extraer los residuos ordinarios generados en ellos de forma acorde con el sistema público de recogida de tal forma que se facilite la adecuada separación en origen de dichos residuos, la recogida selectiva de los mismos y su posterior gestión.

No se modifican las condiciones existentes.

No procede.

E.4.3.- Calidad del aire interior DB-HS3

1. Los edificios dispondrán de medios para que sus recintos se puedan ventilar adecuadamente, eliminando los contaminantes que se produzcan de forma habitual durante el uso normal de los edificios, de forma que se aporte un caudal suficiente de aire exterior y se garantice la extracción y expulsión del aire viciado por los contaminantes.

2. Para limitar el riesgo de contaminación del aire interior de los edificios y del entorno exterior en fachadas y patios, la evacuación de productos de combustión de las instalaciones térmicas se producirá, con carácter general, por la cubierta del edificio, con independencia del tipo de combustible y del aparato que se utilice, de acuerdo con la reglamentación específica sobre instalaciones térmicas.

No se modifican las condiciones existentes.

No procede.

E.4.4.- Suministro de agua DB-HS4

Los edificios dispondrán de medios adecuados para suministrar al equipamiento higiénico previsto agua apta para el consumo de forma sostenible, aportando caudales suficientes para su funcionamiento, sin alteración de las propiedades de aptitud para el consumo e impidiendo los posibles retornos que puedan contaminar la red, incorporando medios que permitan el ahorro y el control del agua.

Los equipos de producción de agua caliente dotados de sistemas de acumulación y los puntos terminales de utilización tendrán unas características tales que eviten el desarrollo de gérmenes patógenos.

No se modifican las condiciones existentes.

No procede.

E.4.5.- Evacuación de aguas DB-HS5

Los edificios dispondrán de medios adecuados para extraer las aguas residuales generadas en ellos de forma independiente o conjunta con las precipitaciones atmosféricas y con las escorrentías.

No se modifican las condiciones existentes.

No procede.

E.4.6.- Protección frente a la exposición al radón DB-HS6

Los edificios dispondrán de medios adecuados para limitar el riesgo previsible de exposición inadecuada a radón procedente del terreno en los recintos cerrados.

No se modifican las condiciones existentes.

No procede.



E.5.- Protección frente al ruido DB-HR

Para satisfacer las exigencias del CTE en lo referente a la protección frente al ruido deben: alcanzarse los valores límite de *aislamiento acústico a ruido aéreo* y no superarse los valores límite de *nivel de presión de ruido de impactos (aislamiento acústico a ruido de impactos)* que se establecen en el apartado 2.1; no superarse los valores límite de *tiempo de reverberación* que se establecen en el apartado 2.2; cumplirse las especificaciones del apartado 2.3 referentes al ruido y a las vibraciones de las instalaciones. No se modifican las condiciones existentes.

No procede.

E.6.- Ahorro de Energía

El edificio se ha proyectado conforme al **RD 450/2022, de 14 de junio (BOE 15/06/2022)**, por el que se aprueba el Código Técnico de la Edificación, para satisfacer los objetivos del requisito básico “ahorro de energía” indicados en el art. 15:

Artículo 15. Exigencias básicas de ahorro de energía (HE)

1. El objetivo del requisito básico “Ahorro de energía” consiste en conseguir un uso racional de la energía necesaria para la utilización de los edificios, reduciendo a límites sostenibles su consumo y conseguir, asimismo, que una parte de este consumo proceda de fuentes de energía renovable, como consecuencia de las características de su proyecto, construcción, uso y mantenimiento.
2. Para satisfacer este objetivo, los edificios se proyectarán, construirán, utilizarán y mantendrán de forma que se cumplan las exigencias básicas que se establecen en los apartados siguientes.
3. El Documento Básico “DB HE Ahorro de energía” especifica parámetros objetivos y procedimientos cuyo cumplimiento asegura la satisfacción de las exigencias básicas y la superación de los niveles mínimos de calidad propios del requisito básico de ahorro de energía.

Asimismo, el edificio deberá cumplir con las siguientes Exigencias básicas:

E.6.0.- Exigencia básica HE 0: Limitación del consumo energético. El consumo energético de los edificios se limitará en función de la zona climática de su ubicación, el uso del edificio y, en el caso de edificios existentes, el alcance de la intervención. El consumo energético se satisfará, en gran medida, mediante el uso de energía procedente de fuentes renovables.

No se modifican las condiciones existentes.

No procede.

E.6.1.- Exigencia básica HE 1: Condiciones para el control de la demanda energética. Los edificios dispondrán de una envolvente térmica de características tales que limite las necesidades de energía primaria para alcanzar el bienestar térmico en función de la zona climática de su ubicación, del régimen de verano y de invierno, del uso del edificio y, en el caso de edificios existentes, del alcance de la intervención. Las características de los elementos de la envolvente térmica en función de su zona climática, serán tales que eviten las descompensaciones en la calidad térmica de los diferentes espacios habitables. Así mismo, las características de las particiones interiores limitarán la transferencia de calor entre unidades de uso, y entre las unidades de uso y las zonas comunes del edificio. Se limitarán los riesgos debidos a procesos que produzcan una merma significativa de las prestaciones térmicas o de la vida útil de los elementos que componen la envolvente térmica, tales como las condensaciones.

No se modifican las condiciones existentes.

No procede.

E.6.2.- Exigencia básica HE 2: Condiciones de las instalaciones térmicas. Las instalaciones térmicas de las que dispongan los edificios serán apropiadas para lograr el bienestar térmico de sus ocupantes. Esta exigencia se desarrolla actualmente en el vigente Reglamento de Instalaciones Térmicas en los Edificios (RITE), y su aplicación quedará definida en el proyecto del edificio.

No se modifican las condiciones existentes.

No procede.

E.6.3.- Exigencia básica HE 3: Condiciones de las instalaciones de iluminación. Los edificios dispondrán de instalaciones de iluminación adecuadas a las necesidades de sus usuarios y a la vez eficaces energéticamente, disponiendo de un sistema de control que permita ajustar su funcionamiento a la ocupación real de la zona, así como de un sistema de regulación que optimice el aprovechamiento de la luz natural en las zonas que reúnan unas determinadas condiciones.



No se modifican las condiciones existentes.

No procede.

E.6.4.- Exigencia básica HE 4: Contribución mínima de energía renovable para cubrir la demanda de agua caliente sanitaria. Los edificios satisfarán sus necesidades de ACS y de climatización de piscina cubierta empleando en gran medida energía procedente de fuentes renovables o procesos de cogeneración renovables; bien generada en el propio edificio o bien a través de la conexión a un sistema urbano de calefacción.

No se modifican las condiciones existentes.

No procede.

E.6.5.- Exigencia básica HE 5: Generación mínima de energía eléctrica. En los edificios con elevado consumo de energía eléctrica se incorporarán sistemas de generación de energía eléctrica procedente de fuentes renovables para uso propio o suministro a la red.

No se modifican las condiciones existentes.

No procede.

E.6.6.- Exigencia básica HE 6: Dotaciones mínimas para la infraestructura de recarga de vehículos eléctricos. Los edificios dispondrán de una infraestructura mínima que posibilite la recarga de vehículos eléctricos.

No se modifican las condiciones existentes.

No procede.

El presente proyecto se limita a la rehabilitación de dos muros de cerramiento de la parcela y la mejora de la accesibilidad general en el centro. No se interviene ni modifican las condiciones existentes en los edificios en materia de calificación energética, ya que no se modifica la envolvente térmica, ni las instalaciones térmicas, de iluminación y electricidad, generación de energías renovables e infraestructuras para vehículos eléctricos.



F. CUMPLIMIENTO DE OTROS REGLAMENTOS Y DISPOSICIONES

F.1.- Ley de Calidad de la Comunidad de Madrid

Definición de calidades

Se redacta el presente apartado en cumplimiento del artículo 5.5. de la Ley 2/1999 de 17 de marzo, de Medidas para la Calidad de la Edificación de la Comunidad de Madrid (BOCM nº 74, de 29/03/1999), con objeto de definir las calidades de los materiales y procesos constructivos y las medidas, que para conseguirlas, deba tomar la Dirección Facultativa en el curso de la obra y al término de la misma.

Con tal fin, la actuación de la Dirección Facultativa se ajustará a lo dispuesto en la siguiente relación de disposiciones y artículos:

MATERIALES DE CONSTRUCCIÓN

2. Cementos

Instrucción para la recepción de cementos RC-08

Aprobado por el Real Decreto 1797/2003 de 26 de diciembre.

Fase de recepción de materiales de construcción:

- ☐ Artículo 9. Documentación del suministro.
- ☐ Artículo 11. Control de recepción.

ELEMENTOS CONSTRUCTIVOS

1. Hormigón armado y pretensado

Instrucción de Hormigón Estructural EHE 2008.

Aprobada por Real Decreto 1247/2008, de 18 de julio.

2. Estructuras metálicas

Documento Básico SE-A Acero. Código Técnico de la Edificación.

Aprobada por Real Decreto 314/2006.

COMPORTAMIENTO ANTE EL FUEGO DE ELEMENTOS CONSTRUCTIVOS Y MATERIALES DE CONSTRUCCIÓN

Documento Básico SI Seguridad en caso de incendio. Código Técnico de la Edificación.

Aprobada por Real Decreto 314/2006.

Documento Básico HE Ahorro de energía. Código Técnico de la Edificación.

Aprobada por Real Decreto 314/2006.

AISLAMIENTO ACÚSTICO

Documento Básico DB- HR Protección frente al Ruido. Código Técnico de la Edificación. BOE 25/01/2008.

INSTALACIONES

1. Instalaciones de protección contra incendios

Documento Básico SI Seguridad en caso de incendio. Código Técnico de la Edificación.

Aprobada por Real Decreto 314/2006.

2. Instalaciones térmicas

Reglamento de instalaciones térmicas en los edificios RITE.

Aprobado por Real Decreto 1027/2007 de 20 de julio.

3. Instalaciones de gas

Reglamento de instalaciones de gas en locales destinados a usos domésticos, colectivos o comerciales. RIG

Aprobado por Real Decreto 1853/1993 de 22 de octubre. BOE 24/11/1993

Fase de proyecto:

- ☐ Artículo 4. Normas.

Fase de recepción de equipos y materiales:

- ☐ Artículo 4. Normas.

Fase de ejecución de las instalaciones:

- ☐ Artículo 4. Normas.

Fase de recepción de las instalaciones:

- ☐ Artículo 12. Pruebas previas a la puesta en servicio de las instalaciones.
- ☐ Artículo 13. Puesta en disposición de servicio de la instalación.
- ☐ Artículo 14. Instalación, conexión y puesta en marcha de los aparatos a gas.
- ☐ ITC MI-IRG. 09. Pruebas para la entrega de la instalación receptora.
- ☐ ITC MI-IRG. 10. Puesta en disposición de servicio.
- ☐ ITC MI-IRG. 11. Instalación, conexión y puesta en marcha de aparatos a gas.

4. Instalaciones de fontanería

Documento Básico HS Salubridad. Exigencia básica HS4 Suministro de agua. Código Técnico de la Edificación.

Aprobada por Real Decreto 314/2006.

Normas sobre documentación, tramitación y prescripciones técnicas de las instalaciones interiores de suministro de agua de la Comunidad de Madrid

Aprobadas por Orden 2106/1994 de 11 de noviembre. BOCM 28/02/1995

Fase de proyecto:

- ☐ Anexo 1. Instalaciones interiores de suministro de agua, que necesitan proyecto específico.

Fase de recepción de las instalaciones:

- ☐ Artículo 2. Materiales utilizados en tuberías.

5. Instalaciones de electricidad

Reglamento electrotécnico de Baja Tensión REBT



Aprobado por Real Decreto 842/2002 de 2 de agosto. BOE 18/09/2002

Fase de proyecto:

- ❑ ITC-BT-04. Documentación y puesta en servicio de las instalaciones.
 - 3. Instalaciones que precisan para su ejecución, elaboración de proyecto.
 - 5. Instalaciones que requieren memoria técnica de diseño.
 - 5.4. Emisión de certificado de instalación.

Fase de recepción de equipos y materiales:

- ❑ Artículo 6.
- ❑ ITC-BT-06. Materiales. Redes aéreas para distribución en baja tensión.
- ❑ ITC-BT-07. Materiales. Redes subterráneas para distribución en baja tensión.

Fase de recepción de las instalaciones:

- ❑ ITC-BT-04. Documentación y puesta en servicio de las instalaciones.
- ❑ ITC-BT-05. Verificaciones e inspecciones.

Instrucciones sobre uso, conservación y mantenimiento

Se exponen en el documento adjunto AM5, Anejo a la memoria que hace referencia al Manual de Mantenimiento del edificio.

Viabilidad Geométrica

Se certifica que el presente proyecto es viable geométricamente, de acuerdo con el levantamiento topográfico y toma de datos realizados y las dimensiones de los elementos constructivos a implantar, según se desprende de las cotas definitivas de los mismos.

El correspondiente certificado se incluye en el apartado MD3 de la Memoria Descriptiva de este proyecto.

F.2.- Reglamento Electrónico de Baja Tensión

Los edificios ya disponen de instalación de electricidad para dar servicio a sus necesidades.

No se modifican las condiciones existentes.

No procede.

F.3.- Reglamento de las Instalaciones Térmicas de los Edificios (RITE)

Como se indica en el apartado anterior E.6.2.- Rendimiento de las instalaciones térmicas DB-HE2, los edificios ya disponen de instalaciones térmicas apropiadas destinadas a proporcionar el bienestar térmico de sus ocupantes.

No se modifican las condiciones existentes.

No procede.

F.4.- Telecomunicaciones

Los edificios ya disponen de instalación de voz y datos y la electricidad para alimentar a estos servicios.

No se modifican las condiciones existentes.

No procede.

F.5.- Reglamento Técnico de desarrollo en Materia de Promoción de la Accesibilidad y Supresión de Barreras Arquitectónicas. Decreto 13/2007 de 15 de marzo

Artículo 10

Exigencias de accesibilidad. Uso público

1. Los edificios de uso público deberán permitir el acceso y uso de los mismos a las personas en situación de limitación o con movilidad reducida.
2. La construcción, ampliación y reforma de los edificios públicos o privados destinados a un uso público se efectuará de forma que su uso resulte adaptado para todas las personas, se ajustará a lo contenido en el presente capítulo y a lo establecido en la **Norma 10**.
3. Se entiende que el acceso y uso de un edificio se adapta a las necesidades de las personas con limitación de movilidad o sensoriales cuando satisface, como mínimo, las exigencias siguientes:

a) Uno, al menos, de los accesos al interior de la edificación y desde la vía pública es un itinerario adaptado, de acuerdo con la **Norma 2**.

En el caso de un conjunto de edificios o instalaciones, uno al menos, de los itinerarios peatonales que los unan entre sí deberá ser también adaptado.

b) Dispone, al menos, de un itinerario interior, o de cuantos sean necesarios en función de las condiciones de evacuación de los usuarios, que comunique horizontal y verticalmente el acceso adaptado desde la vía pública con las dependencias y servicios de uso público, permitiendo su recorrido y la utilización de los elementos, instalaciones y mobiliario que se sitúen en ellas. El itinerario interior adaptado cumplirá los requerimientos de la **Norma 1**.

c) Los elementos de mobiliario para cada uso diferenciado serán accesibles desde el itinerario interior adaptado y se adecuarán a las condiciones establecidas en la **Norma 3**.



1. Contarán con dotaciones y elementos de comunicación y señalización adaptados según lo establecido en la **Norma 5**. Se colocará señalética SIA en zonas de circulación, control, ascensor y espacios reservados. Se colocarán planos tacto-visuales en vestíbulos y distribuidores de todas las plantas.
2. Las dependencias y servicios de uso público que formen parte de un edificio privado deberán ajustarse a lo establecido sobre edificios de uso público en el presente Reglamento.
3. En caso de existir más de un itinerario peatonal, y alguno no adaptado, deberá identificarse claramente el itinerario adaptado para cualquier posible usuario, señalizándose su posición desde cualquier otro acceso y disponiendo en su acceso exterior, de forma permanente y claramente perceptible, el símbolo de accesibilidad que identifique los que son adaptados.

Artículo 13

Mobiliario e instalaciones

1. El mobiliario y las instalaciones se consideran adaptadas cuando reúnen las condiciones establecidas en la **Norma 3**.
2. La posición del mobiliario e instalaciones de uso público se realizará teniendo en cuenta las características concretas de los desplazamientos de las personas y las de su uso, facilitando en ambos casos la seguridad, comodidad y calidad de la información. Su iluminación y señalización se adecuará, como mínimo, a lo señalado en las **Normas 4 y 5**.

Artículo 14

Espacios reservados y zonas específicas

1. Los locales de espectáculos, aulas y otros análogos dispondrán de espacios reservados a personas que utilicen sillas de ruedas.

Se destinarán zonas específicas para personas con deficiencias auditivas o visuales donde las dificultades disminuyan.

2. Los espacios reservados para personas que utilicen sillas de ruedas se situarán lo más próximo posible a las vías de circulación adaptadas y de evacuación destinadas a personas con movilidad reducida.

Estos espacios deberán cumplir los siguientes requisitos:

- La superficie estará en plano horizontal.
- El pavimento será no deslizante tanto en seco como en mojado.
- En todo caso, su localización será tal que permita el seguimiento de la actividad desarrollada con total visibilidad, audición y comodidad.
- La superficie mínima reservada para cada silla de ruedas será de 80 por 120 cm si el espacio es accesible frontalmente y de 80 por 150 cm si se accede a este desde un pasillo lateral.

3. Cada espacio reservado para una silla de ruedas dispondrá de una localidad contigua destinada, preferentemente, para acompañantes.

4. Los espacios reservados se dispondrán como espacios de reserva permanente, dedicados a ese uso, o como espacios convertibles a demanda de los consumidores.

5. La proporción de espacios reservados, tanto como reserva permanente como en espacios convertibles, se adecuará a lo dispuesto en la **Norma 10**.

6. Tanto los espacios reservados como las zonas específicas para personas con deficiencias auditivas o visuales deberán estar contemplados en el Plan de Evacuación del edificio a los efectos de disponer de normas de actuación en caso de siniestro o situación de emergencia que tengan en cuenta las condiciones reales de aforo.

Igualmente deberá estar disponible, junto con la información pública de cualquier acto, la información a los posibles consumidores de la posición, características y demás condiciones de los espacios reservados y de las zonas específicas.

Artículo 16

Mantenimiento

El mantenimiento, tanto preventivo como correctivo, de los edificios, espacios reservados y aparcamientos, garantizará la correcta conservación de los elementos sometidos al presente Reglamento, permitiendo en todo momento que su uso resulte operativo.

Por lo tanto:

Establecida en proyecto, por la **Norma 10**, el uso, condición y niveles de aplicación del Reglamento Técnico de desarrollo en Materia de Promoción de la Accesibilidad y Supresión de Barreras Arquitectónicas. Decreto 13/2007 de 15 de marzo.

A continuación, se detallan las exigencias de accesibilidad, con las que debe contar la actuación.

NORMA 1

Itinerario interior adaptado

Itinerario horizontal adaptado

Requisitos

- a) Posee el grado de itinerario horizontal adaptado, el volumen de desarrollo continuo formado por la longitud del itinerario y un área perpendicular al suelo de 120 cm de ancho y 210 cm de altura, en el que no existe ningún obstáculo que reduzca o altere su tamaño desde el acceso a la edificación o desde un itinerario peatonal, hasta su encuentro con las dependencias y servicios que une, con pendiente longitudinal no mayor del 12 por 100, sin resaltes, rehundidos, ni peldaños aislados o escaleras, y con visibilidad suficiente del encuentro con otros itinerarios. La zona de encuentro con otros itinerarios permite inscribir un círculo de 150 cm de diámetro. Solo se produce estrechamiento en los huecos de



I. MEMORIA

paso situados en su recorrido, siendo mayores de 80 cm libres de obstáculos y disponen de espacio no obstruido por el movimiento de puertas, antes y después del mismo, de 120 cm de fondo.

b) Las áreas de espera, descanso, de utilización de mobiliario interior o cualquier otra próxima a un itinerario horizontal adaptado estarán dispuestas de forma que, de las actividades derivadas de su uso, no se obstruya el itinerario.

c) Los elementos de control ambiental o aviso se situarán entre 70 y 120 cm, las tomas de corriente y señal entre 50 y 120 cm, medidos ambos desde el suelo. Así mismo, serán fácilmente localizables, manipulables e identificables de día y de noche y contarán con alto contraste de color en cuanto a los dominantes en áreas adyacentes. Cuando se utilicen mecanismos de control temporizado, deberán dotarse de los sistemas que permitan que una persona con movilidad reducida pueda utilizarlos en condiciones de comodidad y seguridad.

Los elementos de control ambiental o aviso se situarán entre **70 y 120 cm**, las tomas de corriente y señal entre **40 y 120 cm**, medidos ambos desde el suelo. Adoptando de esta manera la situación más restrictiva entre CTE y Decreto_13_2007 de la CAM.

d) El pavimento será duro y estable, sin piezas sueltas, con independencia del sistema constructivo que, en todo caso, impedirá el movimiento de las mismas.

Así mismo, no presentará cejas, resaltes bordes o huecos, que hagan posible el tropiezo de las personas, ni será deslizante en seco o mojado. Su diseño se producirá en materiales que no produzcan reflejos para evitar el deslumbramiento.

e) Se utilizará la diferenciación de textura y color para informar del encuentro con obstáculos o con otros modos de transporte.

f) Caso de existir elementos de control o seguridad, tales como arcos, torniquetes o cualquier otro de análoga función, dispondrá de un paso alternativo de ancho libre no menor a 80 cm que pueda ser utilizado indistintamente en el sentido de entrada, salida y evacuación.

Elementos

Puertas y ventanas

a) Las puertas situadas en huecos de paso, reunirán las condiciones siguientes:

— Su altura libre mínima no será inferior a los 210 cm y su ancho mínimo 80 cm.

— Deberán poseer, bien en todo el marco, bien en toda la superficie correspondiente a la hoja, así como en manillas o tiradores, alto contraste de color en relación con la superficie donde se encuentren instaladas.

b) Las puertas situadas en los pasillos, correspondientes a las distintas dependencias o servicios, no habrán de invadir el ancho libre de paso, procurándose bien su retranqueo, bien que batan hacia el interior de dichas dependencias o servicios siempre que, por la naturaleza de las mismas, no se contravenga la normativa vigente en cuanto a evacuación en situaciones de emergencia.

c) Si las puertas no cuentan con dispositivos de apertura automática y son del tipo “abatible”, dispondrán bien de un resorte de cierre de lenta operatividad de al menos 5s de duración que facilite el que, en ningún caso, queden entreabiertas, bien de un mecanismo que las mantenga totalmente abiertas y pegadas a la pared.

Itinerario vertical adaptado

Requisitos

a) Al menos uno de los itinerarios que unen las dependencias y servicios en sentido vertical es accesible, teniendo en cuenta para ello, y como mínimo, el diseño y trazado de escaleras, ascensores y espacios de acceso.

b) Posee el grado de itinerario vertical adaptado, permite el acceso y evacuación con eficiencia y fiabilidad, ya que dispone de rampas y ascensor.

c) Se dispone de un ascensor y deberá existir un plan de evacuación que detalle las condiciones de acceso de personas en función de la exigencia de evacuación.

d) Como reforma de edificio de uso público, el itinerario vertical adaptado dispone de elementos mecánicos o soluciones técnicas distintas a las anteriores para facilitar su acceso y evacuación.

e) Los núcleos de comunicación vertical están ubicados de tal forma que puedan ser fácilmente localizables por los usuarios de los edificios.

f) Se evitarán los cambios bruscos de luz entre los elementos de comunicación vertical y los espacios desde los que se accede, de acuerdo con lo establecido en la Norma 4 “Iluminación”.

Elementos

Ascensores

a) El ascensor como “contará con un fondo mínimo de cabina, en el sentido del acceso, de 140 cm, y un ancho mínimo de cabina de 110 cm. Dicho ascensor dispondrá de la correspondiente señalización identificativa internacional de accesibilidad.

Las dimensiones de la cabina que se incluye en proyecto como ascensor accesible será de 110 cm x 140 cm x 220 cm.

b) Las puertas de recinto y cabina serán automáticas y contarán con un ancho mínimo libre de paso de 80 cm.

c) La cabina permitirá la comunicación visual y auditiva con el exterior, incluso, en situaciones de emergencia. Su suelo será duro y estable, sin piezas sueltas. No presentará cejas, resaltes, bordes o huecos que puedan hacer posible el tropiezo de personas, será antideslizante en seco y en mojado. Contará con un pasamanos perimetral situado entre 90 y 100 cm medidos desde el suelo.

La cabina tendrá un pasamanos perimetral situado a una altura de 90 cm.



I. MEMORIA

d) La iluminación interior estará comprendida en los “Niveles de iluminación general” (Norma 4 “Iluminación”), colocándose las luminarias fuera del campo visual, a fin de evitar deslumbramiento.

e) La botonera se situará entre 90 y 120 cm medidos desde el suelo, y a partir de 30 cm medidos desde el plano de la puerta de acceso y en el lado derecho de la cabina en sentido de salida del ascensor. No dispondrá de sistemas de accionamiento basados en sensores térmicos y su aspecto no producirá reflejos. Habrá de proporcionar información en código Braille y en caracteres gráficos en relieve. Los números en relieve deberán contrastar cromáticamente en relación con el fondo, su tamaño mínimo será de 2 cm. Los botones que correspondan a parada y alarma, contarán con forma distinta y tamaño mayor con respecto al resto.

En el ascensor proyectado, la botonera se situará entre 90 y 110 cm del suelo.

f) Cuando el ascensor comunique dos o más niveles, su cabina deberá contar con un indicador de parada e información sonora y visual que refleje el número de planta y si este sube o baja. Dichas señales habrán de ser detectables tanto desde el interior como desde el exterior de la propia cabina.

g) Las puertas poseerán un dispositivo de apertura y cierre automático que actúe como sistema de paralización-antiaprisionamiento dotado con un sensor que habrá de detectar a los usuarios con bastones, perroguía y silla de ruedas.

h) La botonera exterior reunirá los requisitos establecidos en el punto e) para la botonera interior. Estará situada a la derecha de la puerta en sentido entrada.

i) El número de cada planta deberá señalarse mediante un indicador que cuente con información en Braille y caracteres gráficos en altorrelieve, fuertemente contrastados con el fondo.

— Las dimensiones del indicador no serán inferiores a 10 × 10 cm, y el número que corresponde a cada planta a los 5 cm de altura. Se colocará a ambos lados de la puerta del ascensor, en la zona inmediatamente adyacente a las jambas, ajustándose en cuanto a altura a lo dispuesto en la Norma 5 “Señalización y comunicación adaptadas”.

j) El ascensor contará con un mecanismo de autonivelado que garantice que el suelo de la cabina y el pavimento adyacente queden enrasados. El espacio de holgura horizontal entre cabina y pavimento no será superior a 1 cm.

k) La presencia de la zona de embarque del ascensor se señalará mediante la instalación, en el pavimento adyacente a la puerta, de una franja tacto-visual de acanaladura homologada dispuesta en perpendicular a la dirección de acceso, centrada respecto a la puerta, y de dimensiones 120 cm de ancho por 120 cm de fondo mínimo. Dicha franja contará con alto contraste en color en relación con los dominantes en las zonas de pavimento próximas.

La franja tacto-visual de acanaladura homologada dispuesta en perpendicular a la dirección de acceso, centrada respecto a la puerta, y de dimensiones 120 cm de ancho por 120 cm

Escaleras

a) Las escaleras se mantendrán sin obstáculos en todo su recorrido y dispondrán de un ancho libre de paso no inferior a 120 cm. Poseerán directriz recta o ligeramente curva y su pavimento será no deslizante tanto en seco como en mojado.

b) Las barandillas y/o paramentos que delimiten las escaleras **contarán, en ambos lados, con un pasamanos cuya altura de colocación estará comprendida entre 95 y 105 cm, medidos desde el borde de cada peldaño.**

Dichos pasamanos mantendrán la continuidad a lo largo de todo su recorrido, independientemente de que se produzcan cambios de dirección y se prolongará un mínimo de 30 cm en arranque y fin de escalera. Cuando la escalera tenga un ancho libre superior a 400 cm, dispondrá de un pasamanos central. En los edificios de uso público destinados a actividades de salud o de atención a niños, ancianos o personas con discapacidad, se dispondrán barandillas a doble altura; la inferior estará emplazada entre 65 y 75 cm, medidos desde el borde de cada peldaño, y la superior entre 95 y 105 cm.

Todas ellas se dispondrán a doble altura: 70 y 100 cm.

c) Contarán con iluminación en todo su recorrido, no podrán tener zonas oscuras. La iluminación se ajustará, en cuanto a intensidad y temperatura de color, a los “Niveles de iluminación específica” contemplados en la Norma 4 “Iluminación”.

d) Todos los peldaños mantendrán las mismas dimensiones de altura de tabica y profundidad de huella. Serán de tabica continua no mayor de 18 cm, sin bocel. La profundidad de huella estará comprendida entre 28 y 32 cm. No habrá peldaños compensados.

e) La presencia de la escalera deberá indicarse mediante la colocación en los rellanos —zona de embarque y desembarque— de una franja de señalización tacto-visual de acanaladura homologada dispuesta en perpendicular a la dirección de acceso. Dicha franja tendrá alto contraste de color en relación con los dominantes en las áreas de pavimento adyacentes y abarcará el ancho completo de la escalera. En el sentido descenso, estará situada con respecto al borde del escalón; una distancia equivalente a la de una huella, su profundidad será de 120 cm, con una tolerancia de más menos 5 cm.

f) El borde exterior de la huella de cada uno de los peldaños se señalará, en toda su longitud, con una franja de 3 a 5 cm de ancho y color fuertemente contrastado en relación con el resto del peldaño. Dicha franja tendrá tratamiento antideslizante y estará enrasada.

g) En las escaleras de largo desarrollo, habrán de preverse mesetas intermedias que contarán con un fondo mínimo de 120 cm. El número máximo de peldaños sin mesetas se establece en 14. Las mesetas no podrán formar parte de otros espacios y el área de paso no será invadida por obstáculos fijos o móviles.

h) Los espacios de proyección bajo la escalera de altura libre inferior a 210 cm, contarán con un elemento de cierre estable y continuo. La parte inferior de dicho elemento estará colocada a una altura máxima de 25 cm del suelo.

Pasamanos y barandillas



- a) Los elementos que forman parte de las barandillas estarán diseñados de forma que no supongan riesgos para los usuarios. En las barandillas incluidas en escaleras, rampas o que sirvan de protección de espacios al vacío, no existirán huecos con dimensión de luz mayor a 12 cm al menos en alguno de sus sentidos, y su forma no será escalable. De igual forma, contarán con un elemento de protección situado a una altura máxima de 12 cm del suelo.
- b) Los pasamanos correspondientes a las barandillas o anclados a paramentos verticales serán ergonómicos, su sistema de anclaje habrá de ser tal que se eviten oscilaciones. Asimismo, el sistema de sujeción permitirá el paso continuo de la mano.
- c) El remate de los pasamanos habrá de producirse hacia el suelo o pared, evitándose aristas o elementos punzantes. Poseerán fuerte contraste de color con relación a los de las áreas o elementos adyacentes.
- d) Las barandillas y pasamanos de escaleras y rampas prolongarán su longitud un mínimo de 30 cm más allá del límite del inicio y final de las mismas y contarán con alto contraste cromático en relación con las áreas del paramento donde se encuentren situados.

NORMA 2

Itinerario exterior adaptado

Elementos

Pavimentos

- a) El pavimento de los itinerarios peatonales será duro y estable, sin piezas sueltas, con independencia del sistema constructivo que, en todo caso, impedirá el movimiento de las mismas. Así mismo no presentará cejas, resaltes, bordes o huecos, que hagan posible el tropiezo de las personas, ni será deslizante en seco o mojado.
- b) En las zonas en las que se comparta el tránsito peatonal y de vehículos, es decir, que supongan una plataforma única de circulación con sus respectivos pavimentos enrasados, a efectos de su diferenciación con respecto al de vehículos, el correspondiente a la circulación peatonal, deberá ser de alto contraste y acanaladura homologada de, al menos, 120 cm de ancho, que habrá de colocarse en el sentido longitudinal de la marcha.
- c) Las rejillas, tapas de registro, bocas de riego y otros elementos situados en el pavimento, deberán estar enrasados sin resaltes distintos a los propios de su textura. Caso de que posean aperturas, la dimensión mayor del hueco no será mayor de 2 cm, con excepción de aquellas correspondientes a imbornales y absorbedores pluviales que, en todo caso, deberán colocarse fuera del itinerario peatonal.
- d) Los alcorques de los árboles aislados que se sitúen en los itinerarios peatonales contarán con alguna de las siguientes alternativas de protección que garanticen la seguridad de las personas:
- bien con elementos de cubrición enrasados que, en el caso de disponer de aperturas, la dimensión mayor de su hueco no será mayor de 2 cm.
 - bien con un elemento vertical de altura no inferior a 10 cm respecto al nivel del pavimento, que recorra el perímetro en contacto con el itinerario peatonal y no invada la superficie libre de paso.
- Así mismo, esta última solución será de aplicación para las zonas ajardinadas existentes en la acera.
- Las ramas, arbustos o cualquier otro elemento del ajardinamiento, no podrán irrumpir en el ancho libre de paso por debajo de 210 cm.

Itinerario peatonal adaptado

— Posee el grado de itinerario peatonal adaptado, el volumen de desarrollo continuo formado por la longitud del itinerario y un área perpendicular al suelo de 120 cm de ancho y 210 cm de altura, en el que no existe ningún obstáculo que reduzca o altere su tamaño, desde el acceso a la edificación o desde un itinerario peatonal, hasta su encuentro con otro itinerario peatonal, con pendiente longitudinal no mayor al 12 por 100 y transversal inferior al 3 por 100, sin resaltes ni rehundidos mayores a 0,5 cm, ni peldaños aislados o escaleras y con visibilidad suficiente del encuentro con los otros modos de desplazamiento.

Los elementos comprendidos en el itinerario peatonal adaptado, cumplirán las características establecidas para los itinerarios peatonales.

Itinerario exterior adaptado

Elementos

Pavimentos

- e) El pavimento de los itinerarios peatonales será duro y estable, sin piezas sueltas, con independencia del sistema constructivo que, en todo caso, impedirá el movimiento de las mismas. Así mismo no presentará cejas, resaltes, bordes o huecos, que hagan posible el tropiezo de las personas, ni será deslizante en seco o mojado.
- f) En las zonas en las que se comparta el tránsito peatonal y de vehículos, es decir, que supongan una plataforma única de circulación con sus respectivos pavimentos enrasados, a efectos de su diferenciación con respecto al de vehículos, el correspondiente a la circulación peatonal, deberá ser de alto contraste y acanaladura homologada de, al menos, 120 cm de ancho, que habrá de colocarse en el sentido longitudinal de la marcha.
- g) Las rejillas, tapas de registro, bocas de riego y otros elementos situados en el pavimento, deberán estar enrasados sin resaltes distintos a los propios de su textura. Caso de que posean aperturas, la dimensión mayor del hueco no será mayor de 2 cm, con excepción de aquellas correspondientes a imbornales y absorbedores pluviales que, en todo caso, deberán colocarse fuera del itinerario peatonal.
- h) Los alcorques de los árboles aislados que se sitúen en los itinerarios peatonales contarán con alguna de las siguientes alternativas de protección que garanticen la seguridad de las personas:
- bien con elementos de cubrición enrasados que, en el caso de disponer de aperturas, la dimensión mayor de su hueco no será mayor de 2 cm.



I. MEMORIA

— bien con un elemento vertical de altura no inferior a 10 cm respecto al nivel del pavimento, que recorra el perímetro en contacto con el itinerario peatonal y no invada la superficie libre de paso.

Así mismo, esta última solución será de aplicación para las zonas ajardinadas existentes en la acera.

Las ramas, arbustos o cualquier otro elemento del ajardinamiento, no podrán irrumpir en el ancho libre de paso por debajo de 210 cm.

Escaleras

a) Las escaleras se mantendrán sin obstáculos en todo su recorrido y dispondrán de un ancho libre de paso no inferior a 120 cm. Poseerán directriz recta o ligeramente curva y su pavimento será no deslizante tanto en seco como en mojado.

b) Las barandillas y/o paramentos que delimiten las escaleras contarán, en ambos lados, con un pasamanos cuya altura de colocación estará comprendida entre 95 y 105 cm medidos desde el borde de cada peldaño. Dichos pasamanos mantendrán la continuidad a lo largo de todo su recorrido, independientemente de que se produzcan cambios de dirección.

Cuando la escalera tenga un ancho superior a 400 cm, dispondrá de un pasamanos central.

c) Contarán con iluminación en todo su recorrido, no podrán tener zonas oscuras. La iluminación estará comprendida en la franja correspondiente a los “Niveles de iluminación específica” (Norma 4 “Iluminación”).

d) Todos los peldaños mantendrán las mismas dimensiones de altura de tabica y profundidad de huella. Serán de tabica continua no mayor de 18 cm, sin bocel. La profundidad de huella estará comprendida entre 28 y 32 cm. No habrá peldaños compensados.

e) La presencia de la escalera deberá indicarse mediante la colocación en los rellanos —zona de embarque y desembarque— de una franja de señalización tacto-visual de acanaladura homologada dispuesta en perpendicular a la dirección de acceso. Dicha franja tendrá alto contraste de color en relación con los dominantes en las áreas de pavimento adyacentes y abarcará el ancho completo de la escalera. En el sentido descenso, estará situada con respecto al borde del escalón una distancia equivalente a la de una huella; su profundidad será de 120 cm, con una tolerancia de más menos 5 cm.

f) El borde exterior de la huella de cada uno de los peldaños se señalará, en toda su longitud, con una franja de 3 a 5 cm de ancho y color fuertemente contrastado en relación con el resto del peldaño. Dicha franja tendrá tratamiento antideslizante y estará enrasada.

g) En las escaleras de largo desarrollo, habrán de preverse mesetas intermedias que contarán con un fondo mínimo de 120 cm. El número máximo de peldaños sin mesetas se establece en 14. Las mesetas no podrán formar parte de otros espacios y el área de paso no será invadida por obstáculos fijos o móviles.

h) Los espacios de proyección bajo la escalera de altura libre inferior a 210 cm, contarán con un elemento de cierre estable y continuo. La parte inferior de dicho elemento estará colocada a una altura máxima de 25 cm del suelo.

Rampas

a) Las rampas tendrán una anchura mínima de 120 cm y directriz recta o ligeramente curva. Su recorrido se mantendrá libre de obstáculos ubicándose, los elementos e instalaciones, fuera del espacio de circulación. Su pavimento será no deslizante tanto en seco como en mojado.

Todas las rampas incluidas en la actuación tienen un ancho mínimo de 150 cm.

b) Las barandillas y/o paramentos que delimiten las rampas contarán, a ambos lados, con pasamanos dobles cuya altura de colocación estará comprendida en el pasamanos superior, entre 95 y 105 cm, y en el inferior, entre 65 y 75 cm, medidos en cualquier punto del plano inclinado. Dichos pasamanos mantendrán la continuidad a lo largo de todo su recorrido, independientemente de que se produzcan cambios de dirección. Cuando la rampa tenga un ancho superior a 400 cm, dispondrá de un pasamanos doble central.

Todas ellas se dispondrán a doble altura: 70 y 100 cm.

c) Contarán con iluminación en todo su recorrido, no podrán tener zonas oscuras. La iluminación se ajustará, en cuanto a intensidad y temperatura de color, a los “Niveles de iluminación específica” contemplados en la Norma 4 “Iluminación”.

d) La presencia de la rampa deberá indicarse mediante la instalación, en el pavimento de la zona de embarque y desembarque, de una franja tacto-visual de acanaladura homologada de 120 cm de profundidad con una tolerancia de más menos 5 cm. Dicha franja estará dispuesta en perpendicular al sentido de acceso y abarcará todo el ancho de la rampa. Poseerá alto contraste de color en relación con el pavimento de las áreas adyacentes.

e) Cada 1.000 cm de proyección horizontal se dispondrá una meseta intermedia con un fondo mínimo libre de paso de 120 cm. Las mesetas no podrán formar parte de otros espacios.

f) Los espacios de proyección bajo la rampa de altura libre inferior a 210 cm contarán con un elemento de cierre estable y continuo. La parte inferior de dicho elemento estará colocada a una altura máxima de 25 cm del suelo.

Pasamanos y barandillas

a) Los elementos que forman parte de las barandillas estarán diseñados de forma que no supongan riesgos para los usuarios.

En las barandillas incluidas en escaleras, rampas o que sirvan de protección de espacios al vacío, no existirán huecos con dimensión de luz mayor a 12 cm al menos en uno de sus sentidos. De igual forma, contarán con un elemento de protección situado a una altura máxima de 25 cm del suelo.



I. MEMORIA

- b) Los pasamanos correspondientes a las barandillas o anclados a paramentos verticales serán ergonómicos; su sistema de anclaje habrá de ser tal que se eviten oscilaciones. Asimismo, el sistema de sujeción permitirá el paso continuo de la mano.
- c) El remate de los pasamanos habrá de producirse hacia el suelo o pared, evitándose aristas o elementos punzantes. Poseerán fuerte contraste de color con relación a los de las áreas o elementos adyacentes.
- d) **Las barandillas y pasamanos de escaleras y rampas prolongarán su longitud un mínimo de 30 cm más allá del límite del inicio y final de las mismas**, y contarán con alto contraste cromático en relación con las áreas del paramento donde se encuentren situados.

Itinerario peatonal adaptado

— Posee el grado de itinerario peatonal adaptado, el volumen de desarrollo continuo formado por la longitud del itinerario y un área perpendicular al suelo de 120 cm de ancho y 210 cm de altura, en el que no existe ningún obstáculo que reduzca o altere su tamaño, desde el acceso a la edificación o desde un itinerario peatonal, hasta su encuentro con otro itinerario peatonal, con pendiente longitudinal no mayor al 12 por 100 y transversal inferior al 3 por 100, sin resaltes ni rehundidos mayores a 0,5 cm, ni peldaños aislados o escaleras y con visibilidad suficiente del encuentro con los otros modos de desplazamiento.

Los elementos comprendidos en el itinerario peatonal adaptado, cumplirán las características establecidas para los itinerarios peatonales.

NORMA 4

Iluminación

1. La iluminación interior de los edificios de uso público habrá de ser homogénea y difusa, ajustándose, en cuanto a intensidad y temperatura de color, a lo establecido en la siguiente tabla:

Nivel de Iluminación	Lux (medidos a 85 cm del suelo)	Temperatura de color
<i>Iluminación General</i>	150 – 200 lux	2000° – 4000° K
<i>Iluminación Específica</i>	250 – 300 lux	

2. Las superficies contarán acabados mates que no produzcan reflejos y/o deslumbramiento. Los porcentajes medios de reflectancia de superficie recomendados son:

- Techos: 70-90 por 100
- Paredes: 40-60 por 100
- Suelos: 25-45 por 100

3. La situación de las fuentes de luz será tal que no produzca deslumbramiento.

4. Se evitarán los cambios bruscos de iluminación entre espacios adyacentes a fin de paliar el “efecto cortina”. A estos efectos, las diferencias en los niveles de intensidad de la misma no excederán el rango de los 100 lux de un espacio a otro.

NORMA 5

Señalización y comunicación adaptadas

- a) La señalética que contenga información visual se ajustará en cuanto a su diseño a los siguientes requisitos:
- El contraste cromático de los caracteres gráficos, pictogramas o cualquier otro elemento contenido en la señalética, mantendrá una secuencia elevada de claro oscuro en relación con la superficie que los contenga y de esta con respecto al fondo.
 - El diseño de la señalética mantendrá un patrón constante en todo el edificio y su superficie de acabado no producirá reflejos y deslumbramiento. Así mismo, su posición no producirá dichos efectos por contraluz.
 - Los caracteres alfanuméricos que contenga la señalética se ajustarán en cuanto a tamaño mínimo, sobre la base de la distancia perceptiva estimada, a lo establecido en la siguiente tabla:

DISTANCIA DE LECTURA	TAMAÑO DE LETRA
5 m	140 mm
4 m	110 mm
3 m	84 mm
2 m	56 mm
de 50 cm a 1 m	28 mm

— Cuando el texto que contenga la señalética ocupe más de una línea, este habrá de alinearse a la izquierda. El interlineado será el 25 ó 30 por 100 del tamaño del tipo de letra.

— El tamaño mínimo de los pictogramas será de 10 cm de alto por 5 cm de ancho.

— Cuando se trate de identificar, mediante elementos de señalética, la dependencia a la que se accede desde una puerta, su colocación será junto al marco, en el paramento adyacente a la derecha de la puerta. Cuando por razones objetivas esto no fuera posible, se situará en el lado izquierdo de la misma.



— La información visual de la señalética adaptada irá acompañada de su transcripción al sistema Braille. Así mismo, se acompañará a dicha señalética la resultante de las soluciones acreditadas que, en su caso, pudieran existir para personas con discapacidad intelectual.

a) Los elementos de señalética adaptados se colocarán en los vestíbulos principales lo más próximo posible a los accesos, en las áreas correspondientes a intersecciones importantes y junto a las escaleras y ascensores de comunicación entre diferentes plantas o niveles.

b) Los caracteres en Braille se situarán siempre en una banda comprendida entre 100 y 175 cm de altura medidos desde el suelo. Cuando estén colocados junto a los correspondientes caracteres en vista, aquellos se alinearán en el borde inferior izquierdo de estos.

c) La iluminación correspondiente a los elementos de señalética adaptada se ajustará, en cuanto a intensidad y temperatura de color, al nivel de "Iluminación específica" establecido en la Norma 4 "Iluminación".

d) Los sistemas de asignación para señalar, en determinado servicio, el turno, lugar de atención o ambos, deberán contar con información, visual y sonora.

e) En cada una de las plantas de los edificios de uso público, se dispondrán planos tacto-visuales o sonoros para la orientación según lo dispuesto en la Norma 10 "Niveles de accesibilidad". Dichos planos se situarán junto a los accesos en planta baja y junto a los elementos de comunicación vertical en el resto de las plantas. La información mínima que estos habrán de contener estará referida a la localización de servicios y actividades esenciales en el edificio.

f) Los sistemas de emergencia de edificios públicos contarán con dispositivos que transmitan información de alarma visual y sonora.

F.6.- Reglamento de Instalaciones de Protección contra Incendios. Real Decreto 513/2017 de 22 de mayo

CAPÍTULO II Productos de protección contra incendios

Artículo 4. Requisitos de los productos de protección contra incendios

Los equipos, sistemas y componentes que conforman las instalaciones de protección activa contra incendios deberán cumplir las condiciones y los requisitos que se establecen en las normas de la Unión Europea, en la Ley 21/1992, de 16 de julio, de Industria y sus normas de desarrollo, así como en este reglamento y sus anexos.

No se modifican las condiciones existentes.

No procede.

Artículo 5. Acreditación del cumplimiento de los requisitos de seguridad de los productos de protección contra incendios

1. Los productos (equipos, sistemas o sus componentes) de protección contra incendios, incluidos en el ámbito de aplicación del Reglamento (UE) nº 305/2011 del Parlamento Europeo y del Consejo, de 9 de marzo de 2011, de productos de la construcción, u otras directivas europeas que les sean de aplicación, llevarán el marcado CE siempre que dispongan de una especificación técnica armonizada, ya sea norma armonizada o documento de evaluación europeo.

2. Los productos (equipos, sistemas o sus componentes) de protección contra incendios no incluidos en el ámbito de aplicación del Reglamento (UE) nº 305/2011 del Parlamento Europeo y del Consejo, de 9 de marzo de 2011, u otras directivas europeas de aplicación, o que, estando incluidos en dicho ámbito de aplicación, no dispongan de especificación técnica armonizada, deberán justificar el cumplimiento de las exigencias establecidas en este reglamento.

Esta justificación se realizará mediante la correspondiente marca de conformidad a norma, concedida por un organismo de certificación acreditado por la Entidad Nacional de Acreditación (ENAC), que cumpla las exigencias establecidas en el Real Decreto 2200/1995, de 28 de diciembre, por el que se aprueba el Reglamento de la Infraestructura para la Calidad y la Seguridad Industrial.

3. Los productos (equipos, sistemas o componentes) de protección contra incendios no tradicionales o innovadores para los que no existe norma y exista riesgo, deberán justificar el cumplimiento de las exigencias establecidas en este reglamento mediante una evaluación técnica favorable de la idoneidad para su uso previsto, realizada por los organismos habilitados para ello por las Administraciones públicas competentes.

La evaluación técnica favorable de la idoneidad deberá incluir, al menos, lo siguiente:

- La evaluación de los requisitos básicos relacionados con el uso previsto (por ejemplo: fiabilidad operativa, tiempo de respuesta, comportamiento bajo condiciones de incendio, durabilidad, fuentes de energía, etc.).
- La evaluación del control de producción en fábrica, así como un seguimiento anual del control de producción en fábrica.
- Las condiciones de uso previstas y el programa de mantenimiento periódico con las operaciones que, como mínimo, requiera el producto durante su vida útil para poder ser usado de forma fiable.

4. Los organismos a los que se refieren los apartados 2 y 3 remitirán al Ministerio de Economía, Industria y Competitividad la relación de productos a los que se les ha concedido la marca de conformidad a norma o el certificado de evaluación técnica favorable de la idoneidad.

No se modifican las condiciones existentes.

No procede.



Firma de la Memoria Justificativa del Cumplimiento de la Normativa

Madrid, octubre 2.023

La Arquitecta

Fdo.: Marta Sánchez Valencia





AM

ANEJOS MEMORIA ·



AM0

CERTIFICADO DE CONFORMIDAD CON LA NORMATIVA URBANÍSTICA

AM0 CERTIFICADO DE CONFORMIDAD CON LA NORMATIVA URBANÍSTICA

Dña. Marta Sánchez Valencia, Arquitecta Colegiada en el Colegio Oficial de Arquitectos de Madrid.

CERTIFICA

Como autora del **PROYECTO BÁSICO Y DE EJECUCIÓN DE REHABILITACIÓN DE MURO Y MEJORA DE ACCESIBILIDAD EN EL CEPA DE ALUCHE DE MADRID**, situado en la calle de Ocaña, 35 del término municipal de Madrid, la conformidad a la ordenación urbanística aplicable, para que conste a los efectos oportunos de lo establecido en el artículo 154.1.b de la Ley 9/2001, de 17 de julio, del Suelo, de la Comunidad de Madrid.

Firma este certificado para que sirva a los efectos oportunos, en Madrid, a octubre de 2.023.

Madrid, octubre 2.023

La Arquitecta

Fdo.: Marta Sánchez Valencia



AM1

CÁLCULO DE ESTRUCTURAS

AM1 CÁLCULO DE ESTRUCTURAS

La estructura del ascensor de planta sensiblemente cuadrada con 3 niveles sobre rasante.

Bases de cálculo

1. Clasificación del edificio por uso principal: (C) de acceso público.
2. Periodo de servicio: 50 años
3. Resistencia al fuego de la estructura: R-60 (mediante protección externa)

Cimentación y movimiento de tierras

Se ha proyectado una cimentación superficial directa mediante zapatas.
Hormigón armado HA-25/B/20/XC2 y Acero B500SD.

Estructura principal

La estructura del ascensor se resuelve con pórticos metálicos.

Los pórticos metálicos, con protección al fuego mediante pintura ignífuga, que arrancan desde cimentación. Se ha diseñado una estructura de nudos rígidos en dirección fuerte de pilares, salvo indicación contraria de la documentación gráfica.

Sobre los arranques se dispondrán las placas de anclaje de la estructura metálica. Los pernos de anclaje de las placas se anclarán en el canto de las vigas con una longitud no inferior a la nominal según CE.

2. ACCIONES ADOPTADAS EN EL CÁLCULO

2.1. Acciones permanentes:

2.1.1. Peso propio

FORJADOS

- Peso propio de vigas, soportes y brochales, sg. Perfil
- Peso propio chapa colaborante y capa de compresión 2.15 kN/m² (6+6).
- Peso propio losa e=15 cm 3.75 kN/m²

2.1.2. Cargas muertas

Se estiman uniformemente repartidas en la planta. Son elementos tales como el pavimento y la tabiquería (aunque esta última podría considerarse una carga variable, si su posición o presencia varía a lo largo del tiempo).

FORJADOS

- Solado, 1.2 kN/m²

2.1.3. Peso propio de tabiques pesados y muros de cerramiento

Éstos se consideran al margen de la sobrecarga de tabiquería.

En el anejo C del DB-SE-AE se incluyen los pesos de algunos materiales y productos.

Las acciones del terreno se tratarán de acuerdo con lo establecido en DB-SE-C.

2.2. Acciones variables:

2.2.1. Sobrecarga de uso

Los efectos de la sobrecarga de uso se han simulado mediante la aplicación de una carga distribuida uniformemente de acuerdo con el uso previsto en cada zona del edificio. Como valores característicos se han adoptado los indicados en la tabla 3.1. de DB-SE-AE.

categorías			Subcategoría	Carga uniforme [kN/m ²]	Carga puntual [kN]
A	Zonas residenciales	A1	Viviendas y zonas de habitaciones en, hospitales y hoteles	2,00	2,00
		A2	Trasteros	3,00	2,00
B	Zonas administrativas			2,00	2,00
C	Zonas de acceso al público	C1	Zonas con mesas y sillas	3,00	4,00
		C2	Zonas con asientos fijos	4,00	4,00
		C3	Zonas sin obstáculos que impidan el libre movimiento de las personas como vestíbulos de edificios públicos, administrativos, hoteles, salas de exposición en museos ...	5,00	4,00
		C4	Zonas destinadas a gimnasio o actividades físicas	5,00	7,00



		C5	Zonas de aglomeración (salas de conciertos, estadios, etc)	5,00	4,00
D	Zonas comerciales	D1	Locales comerciales	5,00	4,00
		D2	Supermercados, hipermercados o grandes superficies	5,00	7,00
E	Zonas de tráfico y de aparcamiento para vehículos ligeros (peso total < 30 kN)			2,00	20,00
F	Cubiertas transitables accesibles sólo privadamente			1,00	2,00
G	Cubiertas accesibles únicamente para conservación	G1	Cubiertas con inclinación inferior a 20°	1,00	2,00
			Cubiertas ligeras sobre correas (sin forjado)	0,40	1,00
		G2	Cubiertas con inclinación superior a 40°	0,00	2,00

Estas sobrecargas incluyen tanto los efectos derivados del uso normal, personas, mobiliario, enseres, mercancías habituales, contenido de los conductos, maquinaria, así como las derivadas de la utilización poco habitual, como acumulación de personas, o de mobiliario con ocasión de un traslado.

La sobrecarga de uso debida a equipos pesados, o a la acumulación de materiales en bibliotecas o almacenes no está recogida en DB-SE-AE, por lo que se han determinado de acuerdo con el criterio del proyectista.

FORJADOS

-Sobrecarga de uso 5.0 kN/m² (C3 Zonas sin obstáculos que impidan el libre).

2.2.2. Acciones sobre barandillas y elementos divisorios

Las fuerzas sobre las barandillas y elementos divisorios:

Se considera una sobrecarga lineal de 2 kN/m en los balcones volados de toda clase de edificios.

2.2.3. Acción de viento

Las disposiciones de este documento no son de aplicación en los edificios situados en altitudes superiores a 2.000 m. En general, las estructuras habituales de edificación no son sensibles a los efectos dinámicos del viento y podrán despreciarse estos efectos en edificios cuya esbeltez máxima (relación altura y anchura del edificio) sea menor que 6. En los casos especiales de estructuras sensibles al viento será necesario efectuar un análisis dinámico detallado.

La presión dinámica del viento $Q_b = 1/2 \times R \times V_b^2$. A falta de datos más precisos se adopta $R = 1.25 \text{ kg/m}^3$. La velocidad del viento se obtiene del anejo D. San Sebastián de los Reyes está en zona A, con lo que $v = 26 \text{ m/s}$, correspondiente a un periodo de retorno de 50 años.

Los coeficientes de presión exterior e interior se encuentran en el Anejo D.

2.2.4. Acciones térmicas

En estructuras habituales de hormigón estructural o metálicas formadas por pilares y vigas, pueden no considerarse las acciones térmicas cuando se dispongan de juntas de dilatación a una distancia máxima de 40 metros

No se han considerado las acciones térmicas.

2.2.5. Acción de la nieve

Este documento no es de aplicación a edificios situados en lugares que se encuentren en altitudes superiores a las indicadas en la tabla 3.11. En cualquier caso, incluso en localidades en las que el valor característico de la carga de nieve sobre un terreno horizontal $S_k = 0$ se adoptará una sobrecarga no menor de 0.20 kN/m².

2.3. Acción químicas, físicas y biológicas

Las acciones químicas que pueden causar la corrosión de los elementos de acero se pueden caracterizar mediante la velocidad de corrosión que se refiere a la pérdida de acero por unidad de superficie del elemento afectado y por unidad de tiempo. La velocidad de corrosión depende de parámetros ambientales tales como la disponibilidad del agente agresivo necesario para que se active el proceso de la corrosión, la temperatura, la humedad relativa, el viento o la radiación solar, pero también de las características del acero y del tratamiento de sus superficies, así como de la geometría de la estructura y de sus detalles constructivos.

El sistema de protección de las estructuras de acero se regirá por el DB-SE-A. En cuanto a las estructuras de hormigón estructural se regirán por el Art.3.4.2 del DB-SE-AE.

2.4. Acciones accidentales:

2.4.1. Sismo

De acuerdo con la norma NCSR-02, no es preceptiva la consideración de acciones sísmicas en el cálculo de estructura.

2.4.2. Incendio



Las acciones debidas a la agresión térmica del incendio se definen en DB-SI-6, así como en el Anejo 7 de EHE. La justificación de la resistencia a fuego de los elementos estructurales se realiza en el anejo correspondiente.

Sobre la estructura del edificio no se han previsto zonas de tránsito de vehículos destinados a los servicios de protección contra incendios, por lo que no se ha considerado una sobrecarga adicional por tráfico de servicios de extinción.

2.4.3. Impacto

2.4.3.1. Impacto de vehículos

No se han considerado fuerzas estáticas equivalentes debidas al impacto de vehículos, ya que no se prevé su circulación dentro del edificio.

2.4.3.1. Otras acciones accidentales

No se han considerado.

2.5. Cargas consideradas:

En relación a los apartados anteriores, las acciones consideradas en el cálculo de la estructura del edificio que se presenta, según el anejo C de SE-AE, son las siguientes:

2.5.1. Pesos propios y cargas permanentes:

a) Fábricas de ladrillo:

- de ladrillo cerámico macizo	18,00 kN/m ³
- de ladrillo cerámico perforado	15,00 kN/m ³
- de ladrillo cerámico hueco	12,00 kN/m ³
- de ladrillo silicocalcáreo	12,00 kN/m ³
- de bloque hueco de hormigón	16,00 kN/m ³

b) Hormigón:

- Hormigón armado	25,00 kN/m ³
- Hormigón en masa	24,00 kN/m ³
- Hormigón o mortero aligerado	16,00 kN/m ³

c) Pavimentos:

- Baldosa cerámica	18,00 kN/m ³
- Baldosa de gres	19,00 kN/m ³
- Asfalto	24,00 kN/m ³
- Terrazo	22,00 kN/m ³
- Madera laminada encolada	4,00 kN/m ³

d) Materiales de construcción:

- Arena	16,00 kN/m ³
- Cemento	16,00 kN/m ³
- Arena y grava	18,00 kN/m ³
- Pizarra	17,00 kN/m ³
- Escoria Granulada	12,00 kN/m ³
- Yeso suelto	15,00 kN/m ³

e) Materiales y elementos de cubierta:

- Plancha plegada metálica	0,12 kN/m ²
- Lana de vidrio o roca (cada cm.)	0,02 kN/m ²
- Pizarra .	0,30 kN/m ²
- Tablero de rasilla	0,40 kN/m ²
- Teja plana (sin listones)	0,40 kN/m ²
- Teja curva	0,60 kN/m ²

2.5.2. Cargas lineales consideradas:

a) Cerramiento ciego, hasta 3,50 m.	12,00 KN/m	(G)
b) Cerramiento con huecos, hasta 3,50 m.	7,50 KN/m	(G)
c) Tabicón hueco doble, hasta 3,20 m.	4,50 KN/m	(G)
d) Tabicón de 12,5 cm., de ladrillo perforado.....	6,75 KN/m	(G)
e) Petos de cubierta.....	2,50 KN/m	(G)
a) Cerramiento ciego, hasta 3,50 m.	12,00 KN/m	(G)

2.5.3. Cargas gravitatorias por niveles

Conforme a lo establecido en el DB-SE-AE en la tabla 3.1 y al Anexo A.1 y A.2 de la EHE-08, las acciones gravitatorias, así como las sobrecargas de uso, tabiquería y nieve que se han considerado para el cálculo de la estructura de este edificio son las indicadas:

<u>Niveles</u>	<u>Sobrecarga</u> <u>de Uso</u>	<u>Peso propio</u> <u>del Forjado</u>	<u>Cargas muertas</u>	<u>Carga Total</u>
Plantas	5,00 KN/m ²	2,15 KN/m ²	1,20 KN/m ²	8,35 KN/m ²
Cubierta	1,00 KN/m ²	3,75 KN/m ²	0,00 KN/m ²	4,75 KN/m ²

3. MATERIALES Y COEFICIENTES DE SEGURIDAD ADOPTADOS

3.1. TERRENO. DATOS GEOTÉCNICOS:

Según el Informe Geotécnico realizado por INTEMAC para la obra, se ha diseñado una cimentación tomando como datos de partida las siguientes características:

- a) Cota de cimentación..... -1.00 m. (respecto a la rasante)
- b) Tensión admisible considerada..... 2 kg/cm²



- c) Peso específico del terreno..... -
- d) Angulo de rozamiento interno..... -
- e) Cohesión..... -
- f) Coeficiente de empuje en reposo..... -
- g) Valor de empuje al reposo..... -

Características geotécnicas de los suelos seleccionados (para el relleno del trasdós de los muros de contención, y como sub-base de las soleras de las aceras perimetrales, accesos, aparcamientos y pistas polideportivas:

1. Condiciones generales

Los materiales serán áridos naturales, o procedentes del machaqueo y trituración de piedra de cantera o grava natural, escorias, suelos seleccionados, o materiales locales, exentos de arcilla, marga u otras materias extrañas.

2. Composición granulométrica

- a) La fracción cernida por el tamiz 0,080 UNE será menor que los dos tercios (2/3) de la fracción cernida por el tamiz 0,40 UNE, en peso.
- b) La curva granulométrica de los materiales estará comprendida dentro de los límites reseñados en el Informe Geotécnico
- c) El tamaño máximo no rebasará la mitad (1/2) del espesor de la tongada compactada.

3. Características del material y ensayos

- a) El coeficiente de desgaste, medido por el ensayo de Los Ángeles, será inferior a cincuenta (50).
- b) Índice CBR superior a veinte (20).
- c) En sub-bases para aparcamientos y accesos el material será no plástico, y su equivalente de arena superior a treinta (30).
- d) En sub-bases para pistas polideportivas se cumplirán las condiciones siguientes:
 - * Límite líquido inferior a veinticinco (LL < 25).
 - * Índice de plasticidad inferior a seis (IP < 6).
 - * Equivalente de arena mayor que veinticinco (EA > 25).

3.2. HORMIGÓN. CARACTERÍSTICAS MECÁNICAS:

De acuerdo con CE, los coeficientes básicos de ponderación de las acciones y los materiales, en función de la magnitud de los posibles daños y del nivel de control de la ejecución de obra son los siguientes:

TIPO DE HORMIGÓN	MÁXIMA RELACIÓN AGUA/ CEMENTO																				
	XO	XC1	XC2	XC3	XC4	XS1	X32	XS3	XD1	XD2	XD3	XF1	XF2	XF3	XF4	XA1	XA2	XA3	XM1	XM2	XM3
MASA	0,60	—	—	—	—	—	—	—	—	—	—	0,55	0,50	0,55	0,50	0,50	0,50	0,45	0,50	0,50	0,50
ARMADO	0,60	0,60	0,60	0,55	0,55	0,50	0,50	0,45	0,50	0,50	0,50	0,55	0,50	0,55	0,50	0,50	0,50	0,45	0,50	0,50	0,50
PRETENSADO	0,60	0,60	0,60	0,55	0,55	0,45	0,45	0,45	0,45	0,45	0,45	0,45	0,50	0,45	0,50	0,50	0,45	0,45	0,50	0,50	0,50

TIPO DE HORMIGÓN	CONTENIDO MÍNIMO DE CEMENTO (KG/ M³)																				
	XO	XC1	XC2	XC3	XC4	XS1	X32	XS3	XD1	XD2	XD3	XF1	XF2	XF3	XF4	XA1	XA2	XA3	XM1	XM2	XM3
MASA	200	—	—	—	—	—	—	—	—	—	—	275	300	275	300	275	300	325	300	300	300
ARMADO	250	275	275	300	300	300	325	350	325	325	325	300	325	300	325	325	350	350	325	325	325
PRETENSADO	275	300	300	300	300	300	325	350	325	325	325	300	325	300	325	325	350	350	325	325	325

Resistencia característica mínima esperada para el hormigón:

TIPO DE HORMIGÓN	RESISTENCIA CARACTERÍSTICA (N/MM³)																				
	XO	XC1	XC2	XC3	XC4	XS1	XS2	XS3	XD1	XD2	XD3	XF1	XF2	XF3	XF4	XA1	XA2	XA3	XM1	XM2	XM3
MASA	20	—	—	—	—	—	—	—	—	—	—	30	30	30	30	30	30	35	30	30	30
ARMADO	25	25	25	30	30	30	30	35	30	30	30	30	30	30	30	30	30	35	30	30	30
PRETENSADO	25	25	25	30	30	30	35	35	35	35	35	30	30	30	30	30	35	35	30	30	30

3.3. ACERO LAMINADO Y CONFORMADO. CARACTERÍSTICAS MECÁNICAS:

1. Límite elástico y resistencia de cálculo del acero.

El límite elástico considerado para el cálculo de los elementos de estructura metálica, σ_e , es el que establecido en DB-SE-A de acuerdo con el tipo de acero empleado.



La tensión de cálculo o resistencia de cálculo, σ_u , se considera coincidente con la de límite elástico, dado que el acero empleado dispondrá de un límite elástico mínimo garantizado, tal y como establece el referido Documento Básico. En este caso el valor de σ_e es de 2800 Kg/cm² para todos los perfiles.

2. Tipo de acero.

El tipo de acero utilizado en chapas y perfiles es: S-275-JR

Designación	Espesor nominal t (mm)			Temperatura del ensayo Charpy °C
	f _y (N/mm ²)		f _u (N/mm ²)	
	t ≤ 16	16 < t ≤ 40	40 < t ≤ 63	
	3 ≤ t ≤ 100			

S275JR	275	265	255	410	0
--------	-----	-----	-----	-----	---

(1) Se le exige una energía mínima de 40J.

f_y tensión de límite elástico del material

f_u tensión de rotura

3. Constantes elásticas del acero.

Las constantes elásticas consideradas para el cálculo y comprobación de las secciones de acero laminado son las siguientes:

- | | |
|---|--------------------------------------|
| a) Módulo de elasticidad..... | $E=210.000 \text{ N/mm}^2$ |
| b) Módulo de rigidez..... | $G=81.000 \text{ N/mm}^2$ |
| c) Coeficiente de Poisson..... | $\nu=0.3$ |
| d) Densidad..... | $\rho=7.850 \text{ Kg/m}^3$ |
| e) Coeficiente de dilatación térmica... | $1.2 \cdot 10^{-5} (\text{°C})^{-1}$ |

4. Características del material y ensayos.

Las características del material que se detalla, así como los ensayos a que deberá someterse, quedan especificados en el Pliego de Condiciones.

3.4. COEFICIENTES DE SEGURIDAD ESTABLECIDOS:

Los valores de los coeficientes de seguridad para las acciones, γ , son los establecidos en la tabla 4.1 de DB-SE, atendiendo para comprobaciones de resistencia a si su efecto es desfavorable o favorable:

Tipo de verificación	Coeficientes parciales de seguridad (γ) para las acciones		
	Tipo de acción	Situación persistente o transitoria	
		Desfavorable	Favorable
Resistencia	Permanente		
	Peso propio, peso del terreno	1,35	0,80
	Empuje del terreno	1,35	0,70
	Presión del agua	1,20	0,90
	Variable	1,50	0
Estabilidad		Desestabilizadora	Estabilizadora
	Permanente		
	Peso propio, peso del terreno	1,10	0,90
	Empuje del terreno	1,35	0,80
	Presión del agua	1,05	0,95
	Variable	1,50	0

Para comprobaciones de estabilidad, se diferencia, aun dentro de la misma acción, la parte favorable (la estabilizadora), de la desfavorable (la desestabilizadora). Los valores de los coeficientes de simultaneidad, ψ , son los establecidos en la tabla 4.2 de DB-SE:

Coeficientes de simultaneidad (Ψ)			
	Ψ_0	Ψ_1	Ψ_2
Sobrecarga superficial de uso (Categorías según DB-SE-AE)			
• Zonas residenciales (Categoría A)	0,7	0,5	0,3
• Zonas administrativas (Categoría B)	0,7	0,5	0,3
• Zonas destinadas al público (Categoría C)	0,7	0,7	0,6



<ul style="list-style-type: none"> • Zonas comerciales (Categoría D) • Zonas de tráfico y aparcamiento de vehículos ligeros con un peso total inferior a 30 kN (Categoría F) 	0,7	0,7	0,6
<ul style="list-style-type: none"> • Cubiertas transitables (Categoría G) • Cubiertas accesibles únicamente para mantenimiento (Categoría H) 	0,7	0,7	0,6
Se adoptan los valores correspondientes al uso desde el que se accede			
	0	0	0
Nieve			
<ul style="list-style-type: none"> • Para altitudes >1000 m • Para altitudes ≤1000 m 	0,7	0,5	0,2
	0,5	0,2	0
Viento	0,6	0,5	0
Temperatura	0,6	0,5	0
Acciones variables del terreno	0,7	0,7	0,7

4. NORMAS Y BIBLIOGRAFÍA APLICABLE

En el cálculo de estructura del edificio se han considerado las Normas y documentos indicados a continuación:

4.1. Código Técnico de la edificación:

- DB-SE-AE SE. Acciones en la edificación.
- DB-SE-C SE. Cimientos.
- DB-SE-A SE. Acero.
- DB-SE-F SE. Fábrica.
- DB-SE-M SE. Madera.
- DB-SI SI. Seguridad en caso de incendio.

En el apartado E.1.- Seguridad estructural DB-SE de la Memoria Justificativa del Cumplimiento de Normativa MJ de este proyecto, se justifica el cumplimiento de CTE.

4.2. Normas Básicas de la edificación:

- NCSE Norma de construcción sismorresistente: parte general y edificación.
- CE Código estructural.

5. MÉTODOS DE CÁLCULO

5.1. Bases de Cálculo:

Para llevar a cabo el análisis estructural y el dimensionamiento de la estructura se ha seguido el siguiente procedimiento:

1. Determinación de las situaciones de dimensionado (persistentes, transitorias y extraordinarias)
2. Establecimiento de las acciones
3. Análisis estructural
4. Dimensionado

Se ha realizado un modelado de la estructura del edificio para realizar un cálculo espacial de la misma por el método de matrices de rigidez (cálculo lineal de primer orden admitiendo localmente las plastificaciones que establece la Normativa Vigente), en los que las barras son los diferentes elementos que componen la estructura, considerando un comportamiento lineal y geométrico entre los materiales y la estructura. El método de cálculo aplicado es de los Estados Límite.

Como estados límite últimos se han considerado los debidos a:

- a) pérdida del equilibrio del edificio, o de una parte estructuralmente independiente, considerado como un cuerpo rígido;
- b) fallo por deformación excesiva, transformación de la estructura o de parte de ella en un mecanismo, rotura de sus elementos estructurales (incluidos los apoyos y la cimentación) o de sus uniones, o inestabilidad de elementos estructurales incluyendo los originados por efectos dependientes del tiempo (corrosión, fatiga).

Como estados límite de servicio se han considerado los relativos a:

- a) las deformaciones (flechas, asientos o desplomes) que afecten a la apariencia de la obra, al confort de los usuarios, o al funcionamiento de equipos e instalaciones;
- b) las vibraciones que causen una falta de confort de las personas, o que afecten a la funcionalidad de la obra;
- c) los daños o el deterioro que pueden afectar desfavorablemente a la apariencia, a la durabilidad o a la funcionalidad de la obra.

Se ha procedido a calcular las combinaciones posibles con los coeficientes de mayoración y minoración correspondientes de acuerdo a los coeficientes de seguridad y las hipótesis básicas definidas en DB-SE, y que se detallan en apartados siguientes.



Para la obtención de las solicitaciones más desfavorables y realizar el dimensionamiento de los diferentes elementos que componen la estructura se han confeccionado los diagramas de envolventes para cada esfuerzo.

5.2. CONSIDERACIONES SOBRE LOS E.L.S.

5.2.1. Flechas máximas admisibles:

Las limitaciones de flecha adoptadas para el predimensionamiento de los forjados han sido las siguientes (según EFHE-02):

Flecha total a plazo infinito:
Inferior a: $L / 250$ (relativa) ó $L / 400 + 1,00$ cm. (absoluta)
Flecha activa:
Inferior a: $L / 500$ ó $L / 800 + 0,5$ cm.

En cuanto al dimensionamiento de la estructura principal, las limitaciones de flecha adoptadas han sido las siguientes:

Considerando la integridad de los elementos constructivos (FLECHA ACTIVA), se ha admitido que la estructura horizontal es suficientemente rígida si, para cualquier elemento calculado ante cualquier combinación de acciones características (G+Q), considerando sólo las deformaciones que se producen después de la puesta en obra del elemento, la flecha relativa es menor que:

- a) $1/500$ en forjados con tabiques frágiles (como los de gran formato, rasillones, o placas) o pavimentos rígidos sin juntas;
- b) $1/400$ en forjados con tabiques ordinarios o pavimentos rígidos con juntas;
- c) $1/300$ en el resto de los casos.

Considerando el confort de los usuarios (FLECHA INSTANTÁNEA), se ha admitido que la estructura horizontal es suficientemente rígida si, para cualquier elemento ante cualquier combinación de acciones (Q), considerando solamente las acciones de corta duración, la flecha relativa, es menor que $1/350$.

Considerando la apariencia de la obra (FLECHA TOTAL), se ha admitido que la estructura horizontal es suficientemente rígida si, para cualquier elemento ante cualquier combinación de acciones casi permanente (G+ ψ_2 Q), la flecha relativa es menor que $1/300$.

5.2.2. Desplazamientos horizontales:

Considerando la integridad de los elementos constructivos (FLECHA ACTIVA), se ha admitido que la estructura global tiene suficiente rigidez lateral, si ante cualquier combinación de acciones característica, el desplome es menor de:

- a) desplome total: $1/500$ de la altura total del edificio;
- b) desplome local: $1/250$ de la altura de la planta, en cualquiera de ellas.

Considerando la apariencia de la obra (FLECHA TOTAL), se ha admitido que la estructura global tiene suficiente rigidez lateral, si ante cualquier combinación de acciones casi permanente (G+ ψ_2 Q), el desplome relativo es menor que $1/250$.

5.2.3. Fisuración:

Los valores máximos de apertura de fisura (elementos de hormigón armado) quedan indicados en el cuadro de tipificación de hormigones (capítulo 3 del presente documento) en función de la situación del elemento y su clase exposición.

5.2.4. Vibraciones:

Se evitarán las frecuencias propias inferiores a 8 Hertzios, calculadas con la inercia bruta o fisurada de las secciones.

5.3. COMBINACIONES DE CÁLCULO EMPLEADAS

5.3.1. Determinación de la capacidad portante:

Se ha considerado que hay suficiente estabilidad del conjunto del edificio o de una parte independiente del mismo, si para todas las situaciones de dimensionado pertinentes se cumple la siguiente condición:

$$Ed, dst \leq Ed, stb$$

Siendo:

Ed, dst valor de cálculo del efecto de las acciones desestabilizadoras

Ed, stb valor de cálculo del efecto de las acciones estabilizadoras

Se considera también que hay suficiente resistencia de la estructura portante, de un elemento estructural, sección, punto o de una unión entre elementos, si para todas las situaciones de dimensionado pertinentes se cumple la siguiente condición:



$$E_d \leq R_d$$

Siendo:

E_d valor de cálculo del efecto de las acciones

R_d valor de cálculo de la resistencia correspondiente

El valor de cálculo de los efectos de las acciones correspondiente a una situación persistente o transitoria, se ha determinado mediante combinaciones de acciones a partir de la expresión:

$$\sum_{j \geq 1} \gamma_{G,j} \cdot G_{k,j} + \gamma_{Q,1} \cdot Q_{k,1} + \sum_{i > 1} \gamma_{Q,i} \cdot \Psi_{0,i} \cdot Q_{k,i}$$

Es decir, considerando la actuación simultánea de:

- las acciones permanentes, en valor de cálculo ($\gamma_G \cdot G_k$), incluido el pretensado ($\gamma_P \cdot P$);
- una acción variable cualquiera, en valor de cálculo ($\gamma_Q \cdot Q_k$), debiendo adoptarse como tal una tras otra sucesivamente en distintos análisis;
- el resto de las acciones variables, en valor de cálculo de combinación ($\gamma_Q \cdot \psi_0 \cdot Q_k$).

El valor de cálculo de los efectos de las acciones correspondiente a una situación extraordinaria, se ha determinado mediante combinaciones de acciones considerando la actuación simultánea de:

- las acciones permanentes, en valor de cálculo ($\gamma_G \cdot G_k$), incluido el pretensado ($\gamma_P \cdot P$);
 - una acción accidental cualquiera, en valor de cálculo (A_d), debiendo analizarse sucesivamente con cada una de ellas.
 - una acción variable, en valor de cálculo frecuente ($\gamma_Q \cdot \psi_1 \cdot Q_k$), debiendo adoptarse como tal, una tras otra sucesivamente en distintos análisis con cada acción accidental considerada.
 - El resto de las acciones variables, en valor de cálculo casi permanente ($\gamma_Q \cdot \psi_2 \cdot Q_k$).
- En situación extraordinaria, todos los coeficientes de seguridad (γ_G , γ_P , γ_Q), son iguales a cero si su efecto es favorable, o a la unidad si es desfavorable, en los términos anteriores.

Los valores de los coeficientes de seguridad, γ , son los establecidos en la tabla 4.1 de DB-SE para cada tipo de acción, atendiendo para comprobaciones de resistencia a si su efecto es desfavorable o favorable:

Coeficientes parciales de seguridad (γ) para las acciones			
Tipo de verificación	Tipo de acción	Situación persistente o transitoria	
		Desfavorable	Favorable
Resistencia	Permanente		
	Peso propio, peso del terreno	1,35	0,80
	Empuje del terreno	1,35	0,70
	Presión del agua	1,20	0,90
	Variable	1,50	0
Estabilidad		Desestabilizadora	Estabilizadora
	Permanente		
	Peso propio, peso del terreno	1,10	0,90
	Empuje del terreno	1,35	0,80
	Presión del agua	1,05	0,95
	Variable	1,50	0

Para comprobaciones de estabilidad, se diferencia, aun dentro de la misma acción, la parte favorable (la estabilizadora), de la desfavorable (la desestabilizadora). Los valores de los coeficientes de simultaneidad, ψ , son los establecidos en la tabla 4.2 de DB-SE:

Coeficientes de simultaneidad (Ψ)			
	Ψ_0	Ψ_1	Ψ_2
Sobrecarga superficial de uso (Categorías según DB-SE-AE)			
• Zonas residenciales (Categoría A)	0,7	0,5	0,3
• Zonas administrativas (Categoría B)	0,7	0,5	0,3
• Zonas destinadas al público (Categoría C)	0,7	0,7	0,6
• Zonas comerciales (Categoría D)	0,7	0,7	0,6
• Zonas de tráfico y aparcamiento de vehículos ligeros con un peso total inferior a 30 kN (Categoría F)	0,7	0,7	0,6
• Cubiertas transitables (Categoría G)	Se adoptan los valores correspondientes al uso desde el que se accede		



• Cubiertas accesibles únicamente para mantenimiento (Categoría H)	0	0	0
Nieve			
• Para altitudes >1000 m	0,7	0,5	0,2
• Para altitudes ≤1000 m	0,5	0,2	0
Viento	0,6	0,5	0
Temperatura	0,6	0,5	0
Acciones variables del terreno	0,7	0,7	0,7

En el caso de los elementos constructivos de hormigón, serán de aplicación los coeficientes de cálculo de combinación de acciones que se indican en la EHE:

ACCIONES	Coeficientes parciales de seguridad (γ)					
	E.L.U. DE ROTURA HORMIGÓN		E.L.U. DE ROTURA ACERO		TENSIÓN SOBRE EL TERRENO	
	Favorable	Desfavorable	Favorable	Desfavorable	Favorable	Desfavorable
Carga permanente (G)	1.00	1.50	1.00	1.50	1.00	1.00
Sobrecarga (Q)	0.00	1.60	0.00	1.60	0.00	1.00
Viento (Q)	0.00	1.60	0.00	1.60	0.00	1.00
Nieve (Q)	0.00	1.60	0.00	1.60	0.00	1.00

5.3.2. Determinación de la aptitud al servicio:

Se ha considerado que hay un comportamiento adecuado, en relación con las deformaciones, las vibraciones o el deterioro, si se cumple, para las situaciones de dimensionado pertinentes, que el efecto de las acciones no alcanza el valor límite admisible establecido en DB-SE para dicho efecto.

Los efectos debidos a las acciones de corta duración que pueden resultar irreversibles, se determinan considerando la actuación simultánea de:

- todas las acciones permanentes, en valor característico (G_k);
- una acción variable cualquiera, en valor característico (Q_k), debiendo adoptarse como tal una tras otra sucesivamente en distintos análisis;
- el resto de las acciones variables, en valor de combinación ($\psi_0 \cdot Q_k$).

Los efectos debidos a las acciones de corta duración que pueden resultar reversibles, se determinan mediante combinaciones de acciones, del tipo denominado frecuente, considerando la actuación simultánea de:

- todas las acciones permanentes, en valor característico (G_k);
- una acción variable cualquiera, en valor frecuente ($\psi_1 Q_k$), debiendo adoptarse como tal una tras otra sucesivamente en distintos análisis;
- el resto de las acciones variables, en valor casi permanente ($\psi_2 \cdot Q_k$).

Los efectos debidos a las acciones de larga duración, se determinan mediante combinaciones de acciones, considerando todas las acciones permanentes, en valor característico (G_k) y todas las acciones variables, en valor casi permanente ($\psi_2 Q_k$).

6. PROGRAMAS INFORMÁTICOS DE CÁLCULO UTILIZADOS

Para la realización de los cálculos de la estructura se ha empleado el programa CYPECAD, de la casa CYPE Ingenieros, S.A.

7. CONDICIONES EN LA EJECUCIÓN DE LA ESTRUCTURA

7.1 GENERALIDADES

Los trabajos de construcción de la estructura se llevarán a cabo con sujeción al Proyecto y sus modificaciones autorizadas por el Director de Obra previa conformidad del promotor, a la legislación aplicable y a las instrucciones del Director de Obra y del Director de la Ejecución de la Obra.

Durante la construcción de la obra se elaborará la documentación reglamentariamente exigible. En ella se incluirá, sin perjuicio de lo que establezcan otras Administraciones Públicas competentes, la documentación del Control de Calidad realizado a lo largo de la obra.

Cuando en el desarrollo de la obra intervengan diversos técnicos para dirigir las obras de proyectos parciales, lo harán bajo la coordinación del Director de Obra.

El Contratista, basándose en las indicaciones de Proyecto redactará un programa de montaje de la estructura detallando los extremos siguientes:



- a) Las tolerancias se aplican a las cotas Indicadas en los planos. Deberá evitarse el doble dimensionamiento, si a una dimensión o posición le corresponden varias tolerancias en el sistema descrito en este documento, se entiende que rige la más estricta salvo que se indique otra cosa.
- b) Descripción de la ejecución en fases, orden y tiempos de montaje de los elementos de cada fase.
- c) Descripción del equipo que empleará en el montaje de cada fase.
- d) Apeos, cimbras u otros elementos de sujeción provisional.
- e) Personal preciso para realizar cada fase con especificación de su calificación profesional.
- f) Elementos de seguridad y protección del personal. Comprobación de los replanteos.
- g) Comprobación de las nivelaciones, alineaciones y aplomos.

Este programa se presentará al Director de Obra y se requiere su aprobación antes de iniciar los trabajos.

Los productos de construcción que se incorporen con carácter permanente a los edificios, en función de su uso previsto, llevarán el marcado CE, de conformidad con la Directiva 89/106/CEE de productos de construcción, transpuesta por el Real Decreto 1630/1992 de 29 de diciembre, modificado por el Real Decreto 1329/1995 de 28 de julio, y disposiciones de desarrollo, u otras Directivas europeas que les sean de aplicación.

7.2 CONTROL DE RECEPCIÓN EN OBRA DE PRODUCTOS, EQUIPOS Y SISTEMAS

El **control de recepción** tiene por objeto comprobar que las características técnicas de los productos, equipos y sistemas suministrados satisfacen lo exigido en el Proyecto (art. 7.2. de CTE). Este control comprenderá los siguientes apartados:

- a) El **control de la documentación de los suministros**, realizado de acuerdo con el apartado 7.2.1.
- b) El **control mediante distintivos de calidad o evaluaciones técnicas de idoneidad**, según el apartado 7.2.2
- c) El **control mediante ensayos**, conforme al apartado 7.2.3.

7.2.1 Control de la documentación de los suministros: (realizado de acuerdo con el artículo 7.2.1 de CTE.).

Los suministradores entregarán al Constructor, quien los facilitará al Director de Ejecución de la Obra, los documentos de identificación del producto exigidos por la normativa de obligado cumplimiento y, en su caso, por el Proyecto o por la Dirección Facultativa. Esta documentación comprenderá, al menos, los siguientes documentos:

- a) Los documentos de origen, hoja de suministro y etiquetado.
- b) El certificado de garantía del fabricante, firmado por persona física;
- c) Los documentos de conformidad o autorizaciones administrativas exigidas reglamentariamente, incluida la documentación correspondiente al marcado CE de los productos de construcción, cuando sea pertinente, de acuerdo con las disposiciones que sean transposición de las Directivas Europeas que afecten a los productos suministrados.

7.2.2 Control de recepción mediante distintivos de calidad y evaluaciones de idoneidad técnica: (realizado según el artículo 7.2.2 de CTE).

El suministrador proporcionará la documentación precisa sobre:

- a) Los distintivos de calidad que ostenten los productos, equipos o sistemas suministrados, que aseguren las características técnicas de los mismos exigidas en el proyecto y documentará, en su caso, el reconocimiento oficial del distintivo de acuerdo con lo establecido en el CTE.
- b) Las evaluaciones técnicas de idoneidad para el uso previsto de productos, equipos y sistemas innovadores, de acuerdo con lo establecido en el CTE, y la constancia del mantenimiento de sus características técnicas.

El Director de la Ejecución de la Obra verificará que esta documentación es suficiente para la aceptación de los productos, equipos y sistemas amparados por ella.

7.2.3 Control de recepción mediante ensayos:

Para verificar el cumplimiento de las exigencias básicas del CTE puede ser necesario, en determinados casos, realizar ensayos y pruebas sobre algunos productos o materiales, según lo establecido en la reglamentación vigente, o bien según lo especificado en el Proyecto u ordenados por la Dirección Facultativa.

La realización de este control se efectuará de acuerdo con el Plan de Control de Calidad previamente establecido al comienzo de la obra, o en su caso, según las indicaciones de la Dirección Facultativa sobre el muestreo del producto.

Los ensayos a realizar, los criterios de aceptación y rechazo y las acciones a adoptar se determinarán según las necesidades de la obra.

7.3 CONTROL DE EJECUCIÓN DE LA OBRA

Durante la construcción, el Director de la Ejecución de la Obra controlará la ejecución de cada unidad de obra verificando su replanteo, los materiales que se utilicen, la correcta ejecución y disposición de los elementos constructivos, así como



las verificaciones y demás controles a realizar para comprobar su conformidad con lo indicado en el Proyecto, la legislación aplicable, las normas de buena práctica constructiva y las instrucciones de la Dirección Facultativa.

En la recepción de la obra ejecutada pueden tenerse en cuenta las certificaciones de conformidad que ostenten los agentes que intervienen, así como las verificaciones que, en su caso, realice la entidad de Control de Calidad.

Se comprobará que se han adoptado las medidas necesarias para asegurar la compatibilidad entre los diferentes productos, elementos y sistemas constructivos.

En el control de ejecución de la obra se adoptarán los métodos y procedimientos que se contemplen en las evaluaciones técnicas de idoneidad para el uso previsto de productos, equipos y sistemas innovadores, previstas en el CTE.

7.4 CONTROL DE LA OBRA TERMINADA

En la obra terminada, bien sobre el edificio en su conjunto, o bien sobre sus diferentes partes y sus instalaciones, parcial o totalmente terminadas, deben realizarse, además de las que puedan establecerse con carácter voluntario, las comprobaciones y pruebas de servicio previstas en el Proyecto u ordenadas por la Dirección Facultativa y las exigidas por la legislación aplicable.

8. TOLERANCIAS DE EJECUCIÓN

Principios generales:

- a) Las tolerancias se aplican a las cotas Indicadas en los planos. Deberá evitarse el doble dimensionamiento, si a una dimensión o posición le corresponden varias tolerancias en el sistema descrito en este documento, se entiende que rige la más estricta salvo que se indique otra cosa.
- b) En caso de dimensiones fraccionadas que forman parte de una dimensión total, las tolerancias deben interpretarse individualmente y no son acumulativas.
- c) Las comprobaciones deben realizarse antes de retirar apeos, puntales y cimbras en los elementos en que tal operación pueda producir deformaciones.
- d) El Constructor debe mantener las referencias y marcas que permitan la medición de desviaciones durante el tiempo de ejecución de la obra.

Para la ejecución de los elementos estructurales de hormigón armado se adoptarán las tolerancias que se indican en el CE

Para la ejecución de los elementos estructurales metálicos se adoptarán las tolerancias establecidas en el capítulo 11.2. de DB-SE-A.

ÍNDICE

1. NORMA Y MATERIALES.....	2
2. ACCIONES.....	2
3. DATOS GENERALES.....	2
4. DESCRIPCIÓN DEL TERRENO.....	2
5. SECCIÓN VERTICAL DEL TERRENO.....	3
6. GEOMETRÍA.....	3
7. ESQUEMA DE LAS FASES.....	4
8. CARGAS.....	4
9. RESULTADOS DE LAS FASES.....	4
10. COMBINACIONES.....	5
11. DESCRIPCIÓN DEL ARMADO.....	6
12. COMPROBACIONES GEOMÉTRICAS Y DE RESISTENCIA.....	6
13. MEDICIÓN.....	9



Selección de listados

Muro aluche zapata excéntrica

Fecha: 07/09/23

1. NORMA Y MATERIALES

Norma: Código Estructural (España)

Hormigón: HA-25, $Y_c=1.5$

Acero de barras: B 500 S, $Y_s=1.15$

Tipo de ambiente: XC2

Recubrimiento en el intradós del muro: 3.0 cm

Recubrimiento en el trasdós del muro: 3.0 cm

Recubrimiento superior de la cimentación: 5.0 cm

Recubrimiento inferior de la cimentación: 5.0 cm

Recubrimiento lateral de la cimentación: 7.0 cm

Tamaño máximo del árido: 30 mm

2. ACCIONES

Empuje en el intradós: Pasivo

Empuje en el trasdós: Activo

3. DATOS GENERALES

Cota de la rasante: 0.00 m

Altura del muro sobre la rasante: 0.75 m

Enrase: Intradós

Longitud del muro en planta: 10.00 m

Separación de las juntas: 5.00 m

Tipo de cimentación: Zapata corrida

4. DESCRIPCIÓN DEL TERRENO

Porcentaje del rozamiento interno entre el terreno y el intradós del muro: 0 %

Porcentaje del rozamiento interno entre el terreno y el trasdós del muro: 0 %

Evacuación por drenaje: 50 %

Porcentaje de empuje pasivo: 50 %

Cota empuje pasivo: 0.20 m

Tensión admisible: 0.200 MPa

Coefficiente de rozamiento terreno-cimiento: 0.60

ESTRATOS

Referencias	Cota superior	Descripción	Coeficientes de empuje
1 - Arena suelta	0.00 m	Densidad aparente: 18.00 kN/m ³ Densidad sumergida: 10.00 kN/m ³ Ángulo rozamiento interno: 30.00 grados Cohesión: 0.00 kN/m ²	Activo trasdós: 0.33 Pasivo intradós: 3.00

RELLENO EN INTRADÓS

Referencias	Descripción	Coeficientes de empuje
Relleno	Densidad aparente: 18.00 kN/m ³ Densidad sumergida: 11.00 kN/m ³ Ángulo rozamiento interno: 28.00 grados Cohesión: 0.00 kN/m ²	Activo trasdós: 0.36 Pasivo intradós: 2.77



Selección de listados

Muro aluche zapata excentrica

Fecha: 07/09/23

5. SECCIÓN VERTICAL DEL TERRENO

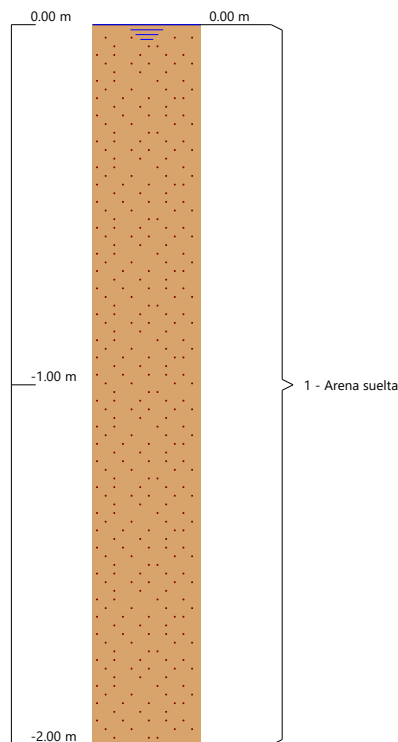

6. GEOMETRÍA

MURO

Altura: 1.80 m
Espesor superior: 25.0 cm
Espesor inferior: 25.0 cm

ZAPATA CORRIDA

Sin puntera
Canto: 35 cm
Vuelo en el trasdós: 90.0 cm
Hormigón de limpieza: 10 cm





Selección de listados

Muro aluche zapata excentrica

Fecha: 07/09/23

7. ESQUEMA DE LAS FASES

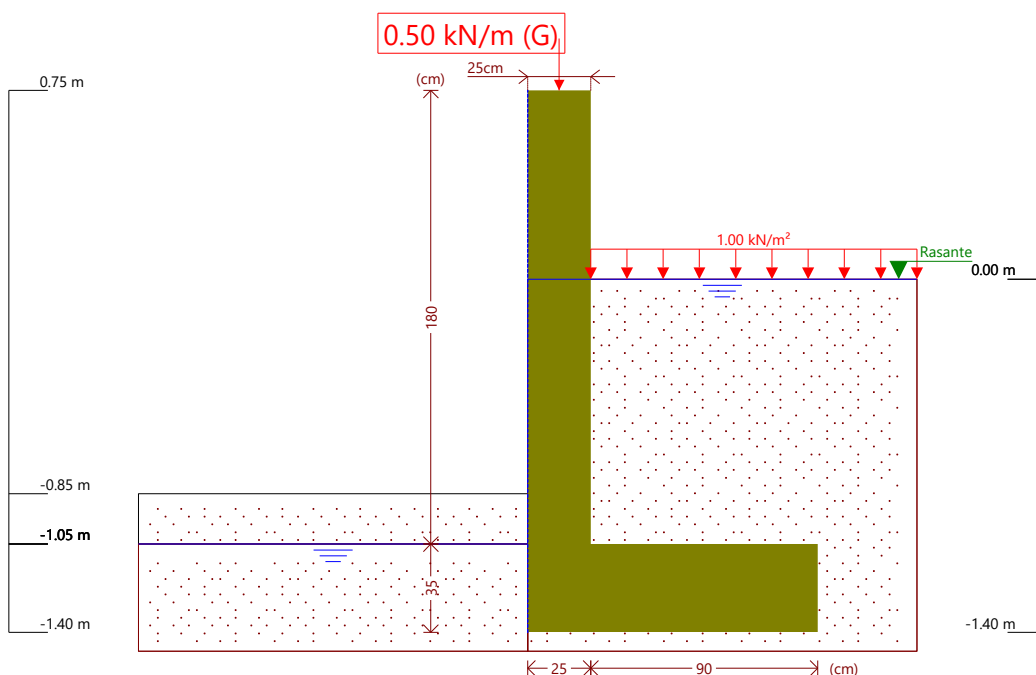

Referencias	Nombre	Descripción
Fase 1	Fase	Con nivel freático trasdós hasta la cota: 0.00 m Con nivel freático intradós hasta la cota: -1.05 m

8. CARGAS

CARGAS EN EL TRASDÓS

Tipo	Cota	Datos	Fase inicial	Fase final
Uniforme	En superficie	Valor: 1 kN/m²	Fase	Fase

9. RESULTADOS DE LAS FASES

Esfuerzos sin mayorar.

FASE 1: FASE

CARGA PERMANENTE Y EMPUJE DE TIERRAS CON SOBRECARGAS

Cota (m)	Ley de axiles (kN/m)	Ley de cortantes (kN/m)	Ley de momento flector (kN·m/m)	Ley de empujes (kN/m²)	Presión hidrostática (kN/m²)
0.75	0.50	0.00	0.00	0.00	0.00
0.58	1.54	0.00	0.00	0.00	0.00
0.40	2.65	0.00	0.00	0.00	0.00
0.22	3.75	0.00	0.00	0.00	0.00
0.04	4.85	0.00	0.00	0.00	0.00
-0.14	5.96	0.18	0.01	0.80	1.37
-0.32	7.06	0.78	0.09	1.40	3.14
-0.50	8.16	1.81	0.32	2.00	4.90
-0.68	9.27	3.27	0.77	2.60	6.67



Selección de listados

Muro aluche zapata excentrica

Fecha: 07/09/23

Cota (m)	Ley de axiles (kN/m)	Ley de cortantes (kN/m)	Ley de momento flector (kN·m/m)	Ley de empujes (kN/m ²)	Presión hidrostática (kN/m ²)
-0.86	10.37	5.15	1.52	3.20	8.39
-1.04	11.47	7.37	2.64	3.80	9.27
Máximos	11.54	7.50	2.71	3.83	9.32
	Cota: -1.05 m	Cota: -1.05 m	Cota: -1.05 m	Cota: -1.05 m	Cota: -1.05 m
Mínimos	0.50	0.00	0.00	0.00	0.00
	Cota: 0.75 m	Cota: 0.75 m	Cota: 0.75 m	Cota: 0.75 m	Cota: 0.75 m

CARGA PERMANENTE Y EMPUJE DE TIERRAS

Cota (m)	Ley de axiles (kN/m)	Ley de cortantes (kN/m)	Ley de momento flector (kN·m/m)	Ley de empujes (kN/m ²)	Presión hidrostática (kN/m ²)
0.75	0.50	0.00	0.00	0.00	0.00
0.58	1.54	0.00	0.00	0.00	0.00
0.40	2.65	0.00	0.00	0.00	0.00
0.22	3.75	0.00	0.00	0.00	0.00
0.04	4.85	0.00	0.00	0.00	0.00
-0.14	5.96	0.13	0.01	0.47	1.37
-0.32	7.06	0.67	0.07	1.07	3.14
-0.50	8.16	1.64	0.27	1.67	4.90
-0.68	9.27	3.04	0.69	2.27	6.67
-0.86	10.37	4.86	1.39	2.87	8.39
-1.04	11.47	7.02	2.46	3.47	9.27
Máximos	11.54	7.15	2.53	3.50	9.32
	Cota: -1.05 m	Cota: -1.05 m	Cota: -1.05 m	Cota: -1.05 m	Cota: -1.05 m
Mínimos	0.50	0.00	0.00	0.00	0.00
	Cota: 0.75 m	Cota: 0.75 m	Cota: 0.75 m	Cota: 0.75 m	Cota: 0.75 m

10. COMBINACIONES

HIPÓTESIS

1 - Carga permanente
2 - Empuje de tierras
3 - Sobrecarga

COMBINACIONES PARA ESTADOS LÍMITE ÚLTIMOS

Combinación	Hipótesis		
	1	2	3
1	1.00	1.00	
2	1.35	1.00	
3	1.00	1.50	
4	1.35	1.50	
5	1.00	1.00	1.50
6	1.35	1.00	1.50
7	1.00	1.50	1.50
8	1.35	1.50	1.50



Selección de listados

Muro aluche zapata excentrica

Fecha: 07/09/23

COMBINACIONES PARA ESTADOS LÍMITE DE SERVICIO

Combinación	Hipótesis		
	1	2	3
1	1.00	1.00	
2	1.00	1.00	0.60

11. DESCRIPCIÓN DEL ARMADO

CORONACIÓN				
Armadura superior: 2Ø12				
Anclaje intradós / trasdós: 16 / 16 cm				
TRAMOS				
Núm.	Intradós		Trasdós	
	Vertical	Horizontal	Vertical	Horizontal
1	Ø10c/30 Solape: 0.25 m	Ø12c/25	Ø10c/25 Solape: 0.35 m	Ø12c/25
ZAPATA				
Armadura		Longitudinal	Transversal	
Superior		Ø12c/20	Ø12c/20 Patilla Intradós / Trasdós: 15 / - cm	
Inferior		Ø12c/30	Ø12c/30 Patilla intradós / trasdós: 20 / - cm	
Longitud de pata en arranque: 42 cm				

12. COMPROBACIONES GEOMÉTRICAS Y DE RESISTENCIA

Referencia: Muro: Muro aluche zapata excentrica (Muro aluche zapata excentrica)		
Comprobación	Valores	Estado
Comprobación a rasante en arranque muro: <i>Norma Código Estructural. Artículo A19.6.2.5</i>	Máximo: 303 kN/m Calculado: 11.2 kN/m	Cumple
Espesor mínimo del tramo: <i>Criterio de CYPE</i>	Mínimo: 20 cm Calculado: 25 cm	Cumple
Separación libre mínima armaduras horizontales: <i>Norma Código Estructural. Artículo A19.8.2 (2)</i>	Mínimo: 3.5 cm	
- Trasdós:	Calculado: 23.8 cm	Cumple
- Intradós:	Calculado: 23.8 cm	Cumple
Separación máxima armaduras horizontales: <i>Norma Código Estructural. Artículo A19.9.3.1.1 (3)</i>	Máximo: 30 cm	
- Trasdós:	Calculado: 25 cm	Cumple
- Intradós:	Calculado: 25 cm	Cumple
Cuantía geométrica mínima horizontal por cara: <i>Norma Código Estructural. Artículo A19.9.6.3 (1)</i>	Mínimo: 0.0016	
- Trasdós (-1.05 m):	Calculado: 0.0018	Cumple
- Intradós (-1.05 m):	Calculado: 0.0018	Cumple
Cuantía mínima mecánica horizontal por cara: <i>Norma Código Estructural. Artículo A19.9.3.1.1 (2)</i>	Calculado: 0.0018	
- Trasdós:	Mínimo: 0.00025	Cumple
- Intradós:	Mínimo: 0.0002	Cumple
Cuantía mínima geométrica vertical cara traccionada: - Trasdós (-1.05 m): <i>Norma Código Estructural. Artículo A19.9.6.2(1)</i>	Mínimo: 0.0012 Calculado: 0.00125	Cumple



Selección de listados

Muro aluche zapata excentrica

Fecha: 07/09/23

Referencia: Muro: Muro aluche zapata excentrica (Muro aluche zapata excentrica)		
Comprobación	Valores	Estado
Cuantía mínima mecánica vertical cara traccionada: - Trasdós (-1.05 m): <i>Norma Código Estructural. Artículo A19.9.6.2(1)</i>	Mínimo: 0.0012 Calculado: 0.00125	Cumple
Cuantía mínima geométrica vertical cara comprimida: - Intradós (-1.05 m): <i>Norma Código Estructural. Artículo A19.9.6.2 (1)</i>	Mínimo: 0.0008 Calculado: 0.00104	Cumple
Cuantía mínima mecánica vertical cara comprimida: - Intradós (-1.05 m): <i>Criterio de CYPE</i>	Mínimo: 0 Calculado: 0.00104	Cumple
Cuantía máxima geométrica de armadura vertical total: - (0.75 m): <i>Norma Código Estructural. Artículo A19.9.6.2 (1)</i>	Máximo: 0.04 Calculado: 0.0023	Cumple
Separación libre mínima armaduras verticales: <i>Norma Código Estructural. Artículo A19.8.2 (2)</i> - Trasdós, vertical: - Intradós, vertical:	Mínimo: 3.5 cm Calculado: 23 cm Calculado: 28 cm	Cumple Cumple
Separación máxima entre barras: <i>Norma Código Estructural. Artículo A19.9.3.1.1 (3)</i> - Armadura vertical Trasdós, vertical: - Armadura vertical Intradós, vertical:	Máximo: 30 cm Calculado: 25 cm Calculado: 30 cm	Cumple Cumple
Comprobación a flexión compuesta: <i>Comprobación realizada por unidad de longitud de muro</i>		Cumple
Comprobación a cortante: <i>Norma Código Estructural. Artículo A19.6.2.2</i>	Máximo: 104.9 kN/m Calculado: 7.2 kN/m	Cumple
Comprobación de fisuración:	Máximo: 0.3 mm Calculado: 0 mm	Cumple
Longitud de solapes: <i>Norma Código Estructural. Artículo 49.5.2</i> - Base trasdós: - Base intradós:	Mínimo: 0.35 m Calculado: 0.35 m Mínimo: 0.25 m Calculado: 0.25 m	Cumple Cumple
Comprobación del anclaje del armado base en coronación: <i>Criterio de CYPE</i> - Trasdós: - Intradós:	Calculado: 16 cm Mínimo: 16 cm Mínimo: 0 cm	Cumple Cumple
Área mínima longitudinal cara superior viga de coronación: <i>Criterio de CYPE</i>	Mínimo: 2.2 cm ² Calculado: 2.2 cm ²	Cumple
Se cumplen todas las comprobaciones		
Información adicional: - Cota de la sección con la mínima relación 'cuantía horizontal / cuantía vertical' Trasdós: -1.05 m - Cota de la sección con la mínima relación 'cuantía horizontal / cuantía vertical' Intradós: -1.05 m - Sección crítica a flexión compuesta: Cota: -1.05 m, Md: 4.07 kN·m/m, Nd: 11.54 kN/m, Vd: 11.25 kN/m, Tensión máxima del acero: 45.204 MPa - Sección crítica a cortante: Cota: -0.84 m		
Referencia: Zapata corrida: Muro aluche zapata excentrica (Muro aluche zapata excentrica)		
Comprobación	Valores	Estado
Comprobación de estabilidad: <i>Valor introducido por el usuario.</i> - Coeficiente de seguridad al vuelco:	Mínimo: 2 Calculado: 2.35	Cumple



Selección de listados

Muro aluche zapata excentrica

Fecha: 07/09/23

Referencia: Zapata corrida: Muro aluche zapata excentrica (Muro aluche zapata excentrica)		
Comprobación	Valores	Estado
- Coeficiente de seguridad al deslizamiento:	Mínimo: 1.5 Calculado: 1.68	Cumple
Canto mínimo: - Zapata: <i>Criterio de CYPE</i>	Mínimo: 15 cm Calculado: 35 cm	Cumple
Tensiones sobre el terreno: <i>Valor introducido por el usuario.</i> - Tensión media: - Tensión máxima:	Máximo: 0.2 MPa Calculado: 0.0276 MPa Máximo: 0.25 MPa Calculado: 0.0784 MPa	Cumple Cumple
Flexión en zapata: <i>Comprobación basada en criterios resistentes</i> - Armado superior trasdós: - Armado inferior trasdós:	Mínimo: 0.66 cm ² /m Calculado: 5.65 cm ² /m Mínimo: 0 cm ² /m Calculado: 3.77 cm ² /m	Cumple Cumple
Esfuerzo cortante: - Trasdós: <i>Norma Código Estructural. Artículo A19.6.2.2</i>	Máximo: 128.5 kN/m Calculado: 13 kN/m	Cumple
Longitud de anclaje: - Arranque trasdós: <i>Norma Código Estructural. Artículo 49.5.1</i> - Arranque intradós: <i>Norma Código Estructural. Artículo 49.5.1</i> - Armado inferior trasdós (Patilla): <i>Norma Código Estructural. Artículo 49.5</i> - Armado inferior intradós (Patilla): <i>Norma Código Estructural. Artículo 49.5</i> - Armado superior trasdós (Patilla): <i>Norma Código Estructural. Artículo 49.5</i> - Armado superior intradós (Patilla): <i>Norma Código Estructural. Artículo 49.5</i>	Mínimo: 15 cm Calculado: 27.6 cm Mínimo: 17 cm Calculado: 27.6 cm Mínimo: 0 cm Calculado: 0 cm Mínimo: 15 cm Calculado: 20 cm Mínimo: 0 cm Calculado: 0 cm Mínimo: 15 cm Calculado: 15 cm	Cumple Cumple Cumple Cumple Cumple
Recubrimiento: - Lateral: <i>Norma Código Estructural. Artículo A19.4.4.1.3</i>	Mínimo: 7 cm Calculado: 7 cm	Cumple
Diámetro mínimo: <i>Norma Código Estructural. Artículo A19.9.8.2.1.</i> - Armadura transversal inferior: - Armadura longitudinal inferior: - Armadura transversal superior: - Armadura longitudinal superior:	Mínimo: Ø12 Calculado: Ø12 Calculado: Ø12 Calculado: Ø12 Calculado: Ø12	Cumple Cumple Cumple Cumple
Separación máxima entre barras: <i>Norma Código Estructural. Artículo A19.9.3.1.1 (3)</i> - Armadura transversal inferior: - Armadura transversal superior: - Armadura longitudinal inferior: - Armadura longitudinal superior:	Máximo: 30 cm Calculado: 30 cm Calculado: 20 cm Calculado: 30 cm Calculado: 20 cm	Cumple Cumple Cumple Cumple
Separación mínima entre barras: <i>Norma Código Estructural. Artículo A19.8.2 (2)</i> - Armadura transversal inferior: - Armadura transversal superior:	Mínimo: 3.5 cm Calculado: 30 cm Calculado: 20 cm	Cumple Cumple



Selección de listados

Muro aluche zapata excentrica

Fecha: 07/09/23

Referencia: Zapata corrida: Muro aluche zapata excentrica (Muro aluche zapata excentrica)		
Comprobación	Valores	Estado
- Armadura longitudinal inferior:	Calculado: 30 cm	Cumple
- Armadura longitudinal superior:	Calculado: 20 cm	Cumple
Cuantía geométrica mínima: <i>Norma Código Estructural. Artículo A19.9.3.1.1 (1)</i>	Mínimo: 0.0013	
- Armadura longitudinal superior:	Calculado: 0.00161	Cumple
- Armadura transversal superior:	Calculado: 0.00161	Cumple
Cuantía mecánica mínima:	Calculado: 0.00161	
- Armadura longitudinal superior: <i>Norma Código Estructural. Artículo A19.9.3.1.1 (2)</i>	Mínimo: 0.00032	Cumple
- Armadura transversal superior: <i>Norma Código Estructural. Artículo A19.9.2.1.1</i>	Mínimo: 0.00122	Cumple
Se cumplen todas las comprobaciones		
Información adicional:		
- Momento flector péximo en la sección de referencia del trasdós: 8.03 kN·m/m		

13. MEDICIÓN

Referencia: Muro		B 500 S, Ys=1.15		Total
Nombre de armado		Ø10	Ø12	
Armado base transversal	Longitud (m)	34x1.91		64.94
	Peso (kg)	34x1.18		40.04
Armado longitudinal	Longitud (m)		8x9.86	78.88
	Peso (kg)		8x8.75	70.03
Armado base transversal	Longitud (m)	41x1.91		78.31
	Peso (kg)	41x1.18		48.28
Armado longitudinal	Longitud (m)		8x9.86	78.88
	Peso (kg)		8x8.75	70.03
Armado viga coronación	Longitud (m)		2x9.86	19.72
	Peso (kg)		2x8.75	17.51
Armadura inferior - Transversal	Longitud (m)		34x1.20	40.80
	Peso (kg)		34x1.07	36.22
Armadura inferior - Longitudinal	Longitud (m)		5x9.86	49.30
	Peso (kg)		5x8.75	43.77
Armadura superior - Transversal	Longitud (m)		51x1.15	58.65
	Peso (kg)		51x1.02	52.07
Armadura superior - Longitudinal	Longitud (m)		6x9.86	59.16
	Peso (kg)		6x8.75	52.52
Arranques - Transversal - Izquierda	Longitud (m)	34x0.94		31.96
	Peso (kg)	34x0.58		19.70
Arranques - Transversal - Derecha	Longitud (m)	41x1.04		42.64
	Peso (kg)	41x0.64		26.29
Totales	Longitud (m)	217.85	385.39	
	Peso (kg)	134.31	342.15	476.46
Total con mermas (10.00%)	Longitud (m)	239.64	423.93	
	Peso (kg)	147.74	376.37	524.11

Resumen de medición (se incluyen mermas de acero)

Elemento	B 500 S, Ys=1.15 (kg)			Hormigón (m³)	
	Ø10	Ø12	Total	HA-25, Yc=1.5	Limpieza
Referencia: Muro	147.74	376.37	524.11	8.53	1.15
Totales	147.74	376.37	524.11	8.53	1.15

ÍNDICE

1. DATOS GENERALES DE LA ESTRUCTURA.....	2
2. NORMAS CONSIDERADAS.....	2
3. ACCIONES CONSIDERADAS.....	2
3.1. Gravitatorias.....	2
3.2. Viento.....	2
3.3. Sismo.....	2
3.4. Hipótesis de carga.....	2
3.5. Leyes de presiones sobre muros.....	2
3.6. Listado de cargas.....	2
4. ESTADOS LÍMITE.....	3
5. SITUACIONES DE PROYECTO.....	3
5.1. Coeficientes parciales de seguridad (γ) y coeficientes de combinación (ψ).....	4
5.2. Combinaciones.....	5
6. DATOS GEOMÉTRICOS DE GRUPOS Y PLANTAS.....	6
7. DATOS GEOMÉTRICOS DE PILARES, PANTALLAS Y MUROS.....	6
7.1. Pilares.....	6
7.2. Muros.....	6
8. DIMENSIONES, COEFICIENTES DE EMPOTRAMIENTO Y COEFICIENTES DE PANDEO PARA CADA PLANTA.....	7
9. MATERIALES UTILIZADOS.....	7
9.1. Hormigones.....	7
9.2. Aceros por elemento y posición.....	7
9.2.1. Aceros en barras.....	7
9.2.2. Aceros en perfiles.....	7



1. DATOS GENERALES DE LA ESTRUCTURA

Proyecto: ascensor san marcos

Clave: ascensor san marcos

2. NORMAS CONSIDERADAS

Hormigón: Código Estructural

Aceros conformados: CTE DB SE-A

Aceros laminados y armados: CTE DB SE-A

Categoría de uso: A. Zonas residenciales

3. ACCIONES CONSIDERADAS

3.1. Gravitatorias

Planta	S.C.U (kN/m ²)	Cargas muertas (kN/m ²)
Cubierta	0.0	0.0
Planta 2	0.0	0.0
Planta 1	0.0	0.0
Planta baja	0.0	0.0
Sótano	0.0	0.0

3.2. Viento

Sin acción de viento

3.3. Sismo

Sin acción de sismo

3.4. Hipótesis de carga

Automáticas	Peso propio Cargas muertas Sobrecarga de uso
-------------	--

3.5. Leyes de presiones sobre muros

No se ha definido ninguna ley de presiones

3.6. Listado de cargas

Cargas especiales introducidas (en kN, kN/m y kN/m²)

Grupo	Hipótesis	Tipo	Valor	Coordenadas
Planta baja	Cargas muertas	Lineal	18.00	(-0.00,1.79) (1.77,1.79)
	Cargas muertas	Lineal	18.00	(0.00,-0.01) (1.77,-0.01)
	Sobrecarga de uso	Lineal	18.00	(-0.00,1.79) (1.77,1.79)
	Sobrecarga de uso	Lineal	18.00	(0.00,-0.01) (1.77,-0.01)
Planta 1	Cargas muertas	Lineal	5.00	(1.77,-0.00) (1.77,1.77)
	Cargas muertas	Lineal	5.00	(-0.00,0.00) (-0.00,1.77)
	Cargas muertas	Lineal	5.00	(-0.00,1.77) (1.77,1.77)
	Cargas muertas	Lineal	5.00	(-0.00,0.00) (1.77,0.00)
	Sobrecarga de uso	Lineal	5.00	(-0.00,0.00) (-0.00,1.77)



Listado de datos de la obra

ascensor san marcos

Fecha: 08/05/23

Grupo	Hipótesis	Tipo	Valor	Coordenadas
	Sobrecarga de uso	Lineal	5.00	(1.77,-0.00) (1.77,1.77)
	Sobrecarga de uso	Lineal	5.00	(-0.00,1.77) (1.77,1.77)
	Sobrecarga de uso	Lineal	5.00	(-0.00,0.00) (1.77,0.00)
Planta 2	Cargas muertas	Lineal	5.00	(1.77,-0.00) (1.77,1.77)
	Cargas muertas	Lineal	5.00	(-0.00,0.00) (-0.00,1.77)
	Cargas muertas	Lineal	5.00	(-0.00,1.77) (1.77,1.77)
	Cargas muertas	Lineal	5.00	(-0.00,0.00) (1.77,0.00)
	Sobrecarga de uso	Lineal	5.00	(-0.00,0.00) (-0.00,1.77)
	Sobrecarga de uso	Lineal	5.00	(1.77,-0.00) (1.77,1.77)
	Sobrecarga de uso	Lineal	5.00	(-0.00,1.77) (1.77,1.77)
	Sobrecarga de uso	Lineal	5.00	(-0.00,0.00) (1.77,0.00)
Cubierta	Cargas muertas	Puntual	10.00	(0.88,0.90)
	Cargas muertas	Lineal	5.00	(1.77,-0.00) (1.77,1.77)
	Cargas muertas	Lineal	5.00	(-0.00,0.00) (-0.00,1.77)
	Cargas muertas	Lineal	5.00	(-0.00,1.77) (1.77,1.77)
	Cargas muertas	Lineal	5.00	(-0.00,0.00) (1.77,0.00)
	Cargas muertas	Superficial	1.50	(1.77,1.77) (-0.00,1.77) (-0.00,0.89) (1.77,0.89)
	Cargas muertas	Superficial	1.50	(-0.00,0.89) (0.00,0.00) (1.77,0.00) (1.77,0.89)
	Sobrecarga de uso	Lineal	5.00	(-0.00,0.00) (-0.00,1.77)
	Sobrecarga de uso	Lineal	5.00	(1.77,-0.00) (1.77,1.77)
	Sobrecarga de uso	Lineal	5.00	(-0.00,1.77) (1.77,1.77)
	Sobrecarga de uso	Lineal	5.00	(-0.00,0.00) (1.77,0.00)
	Sobrecarga de uso	Superficial	1.00	(1.77,1.77) (-0.00,1.77) (-0.00,0.89) (1.77,0.89)
	Sobrecarga de uso	Superficial	1.00	(-0.00,0.89) (0.00,0.00) (1.77,0.00) (1.77,0.89)

4. ESTADOS LÍMITE

E.L.U. de rotura. Hormigón	CTE
E.L.U. de rotura. Hormigón en cimentaciones	Cota de nieve: Altitud inferior o igual a 1000 m
E.L.U. de rotura. Acero laminado	
Tensiones sobre el terreno	Acciones características
Desplazamientos	

5. SITUACIONES DE PROYECTO

Para las distintas situaciones de proyecto, las combinaciones de acciones se definirán de acuerdo con los siguientes criterios:

- Con coeficientes de combinación

$$\sum_{j \geq 1} \gamma_{Gj} G_{kj} + \gamma_P P_k + \gamma_{Q1} \Psi_{p1} Q_{k1} + \sum_{i > 1} \gamma_{Qi} \Psi_{ai} Q_{ki}$$

- Sin coeficientes de combinación

$$\sum_{j \geq 1} \gamma_{Gj} G_{kj} + \gamma_P P_k + \sum_{i \geq 1} \gamma_{Qi} Q_{ki}$$



- Donde:

- G_k Acción permanente
 P_k Acción de pretensado
 Q_k Acción variable
 γ_G Coeficiente parcial de seguridad de las acciones permanentes
 γ_P Coeficiente parcial de seguridad de la acción de pretensado
 $\gamma_{Q,1}$ Coeficiente parcial de seguridad de la acción variable principal
 $\gamma_{Q,i}$ Coeficiente parcial de seguridad de las acciones variables de acompañamiento
 $\psi_{p,1}$ Coeficiente de combinación de la acción variable principal
 $\psi_{a,i}$ Coeficiente de combinación de las acciones variables de acompañamiento

5.1. Coeficientes parciales de seguridad (γ) y coeficientes de combinación (ψ)

Para cada situación de proyecto y estado límite los coeficientes a utilizar serán:

E.L.U. de rotura. Hormigón: Código Estructural

Persistente o transitoria				
	Coeficientes parciales de seguridad (γ)		Coeficientes de combinación (ψ)	
	Favorable	Desfavorable	Principal (ψ_p)	Acompañamiento (ψ_a)
Carga permanente (G)	1.000	1.350	-	-
Sobrecarga (Q)	0.000	1.500	1.000	0.700

E.L.U. de rotura. Hormigón en cimentaciones: Código Estructural / CTE DB-SE C

Persistente o transitoria				
	Coeficientes parciales de seguridad (γ)		Coeficientes de combinación (ψ)	
	Favorable	Desfavorable	Principal (ψ_p)	Acompañamiento (ψ_a)
Carga permanente (G)	1.000	1.600	-	-
Sobrecarga (Q)	0.000	1.600	1.000	0.700

E.L.U. de rotura. Acero laminado: CTE DB SE-A

Persistente o transitoria				
	Coeficientes parciales de seguridad (γ)		Coeficientes de combinación (ψ)	
	Favorable	Desfavorable	Principal (ψ_p)	Acompañamiento (ψ_a)
Carga permanente (G)	0.800	1.350	-	-
Sobrecarga (Q)	0.000	1.500	1.000	0.700

Tensiones sobre el terreno



Característica				
	Coeficientes parciales de seguridad (γ)		Coeficientes de combinación (ψ)	
	Favorable	Desfavorable	Principal (ψ_p)	Acompañamiento (ψ_a)
Carga permanente (G)	1.000	1.000	-	-
Sobrecarga (Q)	0.000	1.000	1.000	1.000

Desplazamientos

Característica				
	Coeficientes parciales de seguridad (γ)		Coeficientes de combinación (ψ)	
	Favorable	Desfavorable	Principal (ψ_p)	Acompañamiento (ψ_a)
Carga permanente (G)	1.000	1.000	-	-
Sobrecarga (Q)	0.000	1.000	1.000	1.000

5.2. Combinaciones**▪ Nombres de las hipótesis**

PP Peso propio

CM Cargas muertas

Qa Sobrecarga de uso

▪ E.L.U. de rotura. Hormigón

Comb.	PP	CM	Qa
1	1.000	1.000	
2	1.350	1.350	
3	1.000	1.000	1.500
4	1.350	1.350	1.500

▪ E.L.U. de rotura. Hormigón en cimentaciones

Comb.	PP	CM	Qa
1	1.000	1.000	
2	1.600	1.600	
3	1.000	1.000	1.600
4	1.600	1.600	1.600

▪ E.L.U. de rotura. Acero laminado

Comb.	PP	CM	Qa
1	0.800	0.800	
2	1.350	1.350	
3	0.800	0.800	1.500
4	1.350	1.350	1.500



Listado de datos de la obra

- Tensiones sobre el terreno
- Desplazamientos

Comb.	PP	CM	Qa
1	1.000	1.000	
2	1.000	1.000	1.000

6. DATOS GEOMÉTRICOS DE GRUPOS Y PLANTAS

Grupo	Nombre del grupo	Planta	Nombre planta	Altura	Cota
4	Cubierta	4	Cubierta	3.35	10.05
3	Planta 2	3	Planta 2	3.35	6.70
2	Planta 1	2	Planta 1	3.35	3.35
1	Planta baja	1	Planta baja	1.20	0.00
0	Sótano				-1.20

7. DATOS GEOMÉTRICOS DE PILARES, PANTALLAS Y MUROS

7.1. Pilares

GI: grupo inicial

GF: grupo final

Ang: ángulo del pilar en grados sexagesimales

Datos de los pilares

Referencia	Coord(P.Fijo)	GI- GF	Vinculación exterior	Ang.	Punto fijo	Canto de apoyo
P1	(-0.00, 1.77)	0-4	Con vinculación exterior	0.0	Centro	0.80
P2	(1.77, 1.77)	0-4	Con vinculación exterior	0.0	Centro	0.80
P3	(0.00, 0.00)	0-4	Con vinculación exterior	0.0	Centro	0.80
P4	(1.77, 0.00)	0-4	Con vinculación exterior	0.0	Centro	0.30

7.2. Muros

- Las coordenadas de los vértices inicial y final son absolutas.
- Las dimensiones están expresadas en metros.

Datos geométricos del muro

Referencia	Tipo muro	GI- GF	Vértices		Planta	Dimensiones Izquierda+Derecha=Total
			Inicial	Final		
M1	Muro de hormigón armado	0-1	(-0.00, 1.79)	(1.77, 1.79)	1	0.125+0.125=0.25
M2	Muro de hormigón armado	0-1	(-0.02, 0.00)	(-0.02, 1.77)	1	0.125+0.125=0.25
M3	Muro de hormigón armado	0-1	(0.00, -0.01)	(1.77, -0.01)	1	0.125+0.125=0.25
M4	Muro de hormigón armado	0-1	(1.78, 0.00)	(1.78, 1.77)	1	0.125+0.125=0.25

Zapata del muro

Referencia	Zapata del muro
M1	Zapata corrida: 0.550 x 0.800 Vuelos: izq.:0.00 der.:0.30 canto:0.80
M2	Zapata corrida: 0.550 x 0.800 Vuelos: izq.:0.00 der.:0.30 canto:0.80



Listado de datos de la obra

Referencia	Zapata del muro
M3	Zapata corrida: 0.550 x 0.300 Vuelos: izq.:0.30 der.:0.00 canto:0.30
M4	Zapata corrida: 0.550 x 0.300 Vuelos: izq.:0.30 der.:0.00 canto:0.30

8. DIMENSIONES, COEFICIENTES DE EMPOTRAMIENTO Y COEFICIENTES DE PANDEO PARA CADA PLANTA

Para todos los pilares						
Planta	Dimensiones (cm)	Coeficiente de empotramiento		Coeficiente de pandeo		Coeficiente de rigidez axil
		Cabeza	Pie	X	Y	
4	HE 120 B	1.00	1.00	1.00	1.00	2.00
3	HE 140 B	1.00	1.00	1.00	1.00	2.00
2	HE 140 B	1.00	1.00	1.00	1.00	2.00
1	25x25	1.00	1.00	1.00	1.00	2.00

9. MATERIALES UTILIZADOS

9.1. Hormigones

Elemento	Hormigón	f_{ck} (MPa)	γ_c	Árido		E_c (MPa)
				Naturaleza	Tamaño máximo (mm)	
Todos	HA-25	25	1.50	Cuarcita	15	31476

9.2. Aceros por elemento y posición

9.2.1. Aceros en barras

Elemento	Acero	f_{yk} (MPa)	γ_s
Todos	B 500 S	500	1.15

9.2.2. Aceros en perfiles

Tipo de acero para perfiles	Acero	Límite elástico (MPa)	Módulo de elasticidad (GPa)
Acero conformado	S235	235	210
Acero laminado	S275	275	210

ÍNDICE

1. NOTACIÓN.....	2
2. PILARES.....	2
2.1. P1.....	2
2.2. P2.....	3
2.3. P3.....	3
2.4. P4.....	4
3. VIGAS.....	4
3.1. Planta 1.....	4
3.2. Planta 2.....	5
3.3. Cubierta.....	5





1. NOTACIÓN

En las tablas de comprobación de pilares de acero no se muestran las comprobaciones con coeficiente de aprovechamiento inferior al 10%.

Hormigón: Código Estructural

Disp.: Disposiciones relativas a las armaduras

Arm.: Armadura mínima y máxima

Q: Estado límite de agotamiento frente a cortante

N,M: Estado límite de agotamiento frente a solicitaciones normales

Acero laminado y armado: CTE DB SE-A

$\bar{\lambda}$: Limitación de esbeltez

λ_w : Abolladura del alma inducida por el ala comprimida

N_c : Resistencia a compresión

M_y : Resistencia a flexión eje Y

M_z : Resistencia a flexión eje Z

NM_yM_z : Resistencia a flexión y axil combinados

2. PILARES

2.1. P1

Sección de hormigón															
Tramo	Dimensión (cm)	Posición	Comprobaciones					Esfuerzos p ^{és} imos						Estado	
			Disp.	Arm.	Q (%)	N,M (%)	Aprov. (%)	Naturaleza	Comp.	N (kN)	Mxx (kN·m)	Myy (kN·m)	Qx (kN)		Qy (kN)
Cubierta (6.7 - 10.05 m)	HE 120 B	-	-	-	-	-	-	-	-	-	-	-	-	-	-
Planta 2 (3.35 - 6.7 m)	HE 140 B	-	-	-	-	-	-	-	-	-	-	-	-	-	-
Planta 1 (0 - 3.35 m)	HE 140 B	-	-	-	-	-	-	-	-	-	-	-	-	-	-
Planta baja (-1.2 - 0 m)	25x25	Cabeza	Cumple	Cumple	6.6	5.6	6.6	G, Q ⁽²⁾	Q,N,M	51.5	1.2	-0.8	1.4	-2.4	Cumple
		-0.6 m	Cumple	Cumple	6.5	5.3	6.5	G, Q ⁽²⁾	Q,N,M	52.7	-1.1	0.1	1.4	-2.4	Cumple
		Pie	Cumple	Cumple	1.8	3.3	3.3	G, Q ⁽²⁾	Q,N,M	32.7	-0.7	0.0	0.0	-0.7	Cumple
Sótano	25x25	Arranque	N.P. ⁽¹⁾	N.P. ⁽¹⁾	0.3	3.3	3.3	G, Q ⁽²⁾	Q,N,M	32.7	-0.7	0.0	0.0	-0.7	Cumple

Notas:

⁽¹⁾ La comprobación no procede

⁽²⁾ 1.35·PP+1.35·CM+1.5·Qa

Sección de acero laminado																
Tramo	Sección	Posición	Comprobaciones							Naturaleza	Esfuerzos pésimos					
			$\bar{\lambda}$	λ_w	N_c (%)	M_y (%)	M_z (%)	NM_yM_z (%)	Aprov. (%)		Comp.	N (kN)	Mxx (kN·m)	Myy (kN·m)	Qx (kN)	Qy (kN)
Cubierta (6.7 - 10.05 m)	HE 120 B	Cabeza	Cumple	Cumple	9.2	6.5	5.6	20.9	20.9	G, Q ⁽¹⁾	N_c, M_y, M_z, NM_yM_z	36.5	-2.4	1.2	-0.7	1.3
		Pie	Cumple	Cumple	9.4	4.5	4.5	18.2	18.2	G, Q ⁽¹⁾	N_c, M_y, M_z, NM_yM_z	37.6	1.6	-1.0	-0.7	1.3
Planta 2 (3.35 - 6.7 m)	HE 140 B	Cabeza	Cumple	Cumple	10.9	2.7	3.6	17.0	17.0	G, Q ⁽¹⁾	N_c, M_y, M_z, NM_yM_z	63.7	-1.5	1.1	-0.7	1.0
		Pie	Cumple	Cumple	11.1	3.0	3.7	17.7	17.7	G, Q ⁽¹⁾	N_c, M_y, M_z, NM_yM_z	65.1	1.6	-1.2	-0.7	1.0
Planta 1 (0 - 3.35 m)	HE 140 B	Cabeza	Cumple	Cumple	15.6	2.2	2.6	20.3	20.3	G, Q ⁽¹⁾	N_c, M_y, M_z, NM_yM_z	91.2	-1.2	0.8	-0.4	0.5
		Pie	Cumple	Cumple	15.8	0.9	1.3	18.0	18.0	G, Q ⁽¹⁾	N_c, M_y, M_z, NM_yM_z	92.6	0.5	-0.4	-0.4	0.5
Planta baja (-1.2 - 0 m)	25x25	-	-	-	-	-	-	-	-	-	-	-	-	-	-	-
Sótano	25x25	-	-	-	-	-	-	-	-	-	-	-	-	-	-	-

Notas:
⁽¹⁾ 1.35·PP+1.35·CM+1.5·Qa



2.2. P2

Sección de hormigón															
Tramo	Dimensión (cm)	Posición	Comprobaciones					Esfuerzos p _{simos}							Estado
			Disp.	Arm.	Q (%)	N _i M (%)	Aprov. (%)	Naturaleza	Comp.	N (kN)	M _{xx} (kN·m)	M _{yy} (kN·m)	Q _x (kN)	Q _y (kN)	
Cubierta (6.7 - 10.05 m)	HE 120 B	-	-	-	-	-	-	-	-	-	-	-	-	-	-
Planta 2 (3.35 - 6.7 m)	HE 140 B	-	-	-	-	-	-	-	-	-	-	-	-	-	-
Planta 1 (0 - 3.35 m)	HE 140 B	-	-	-	-	-	-	-	-	-	-	-	-	-	-
Planta baja (-1.2 - 0 m)	25x25	Cabeza	Cumple	Cumple	7.7	5.9	7.7	G, Q ⁽²⁾	Q,N,M	52.8	1.4	0.7	-1.2	-3.0	Cumple
		-0.6 m	Cumple	Cumple	7.6	5.4	7.6	G, Q ⁽²⁾	Q,N,M	54.1	-1.1	-0.1	-1.2	-3.0	Cumple
		Pie	Cumple	Cumple	2.3	3.3	3.3	G, Q ⁽²⁾	Q,N,M	32.6	-0.7	0.0	-0.2	-0.9	Cumple
Sótano	25x25	Arranque	N.P. ⁽¹⁾	N.P. ⁽¹⁾	0.4	3.3	3.3	G, Q ⁽²⁾	Q,N,M	32.6	-0.7	0.0	-0.2	-0.9	Cumple
Notas: ⁽¹⁾ La comprobación no procede ⁽²⁾ 1.35·PP+1.35·CM+1.5·Qa															

Sección de acero laminado																	
Tramo	Sección	Posición	Comprobaciones							Esfuerzos p _{simos}							Estado
			$\bar{\lambda}$	λ_{m0}	N _c (%)	M _y (%)	M _z (%)	NM _y M _z (%)	Aprov. (%)	Naturaleza	Comp.	N (kN)	M _{xx} (kN·m)	M _{yy} (kN·m)	Q _x (kN)	Q _y (kN)	
Cubierta (6.7 - 10.05 m)	HE 120 B	Cabeza	Cumple	Cumple	9.2	6.5	5.6	20.9	20.9	G, Q ⁽¹⁾	N _c ,M _y ,M _z ,NM _y M _z	36.5	-2.4	-1.2	0.7	1.3	Cumple
		Pie	Cumple	Cumple	9.4	4.5	4.5	18.2	18.2	G, Q ⁽¹⁾	N _c ,M _y ,M _z ,NM _y M _z	37.6	1.6	1.0	0.7	1.3	Cumple
Planta 2 (3.35 - 6.7 m)	HE 140 B	Cabeza	Cumple	Cumple	10.9	2.7	3.6	17.0	17.0	G, Q ⁽¹⁾	N _c ,M _y ,M _z ,NM _y M _z	63.6	-1.5	-1.1	0.7	1.0	Cumple
		Pie	Cumple	Cumple	11.1	3.0	3.7	17.7	17.7	G, Q ⁽¹⁾	N _c ,M _y ,M _z ,NM _y M _z	65.1	1.6	1.2	0.7	1.0	Cumple
Planta 1 (0 - 3.35 m)	HE 140 B	Cabeza	Cumple	Cumple	15.6	2.1	2.6	20.3	20.3	G, Q ⁽¹⁾	N _c ,M _y ,M _z ,NM _y M _z	91.2	-1.2	-0.8	0.4	0.5	Cumple
		Pie	Cumple	Cumple	15.8	0.9	1.3	18.0	18.0	G, Q ⁽¹⁾	N _c ,M _y ,M _z ,NM _y M _z	92.6	0.5	0.4	0.4	0.5	Cumple
Planta baja (-1.2 - 0 m)	25x25	-	-	-	-	-	-	-	-	-	-	-	-	-	-	-	-
Sótano	25x25	-	-	-	-	-	-	-	-	-	-	-	-	-	-	-	-
Notas: ⁽¹⁾ 1.35·PP+1.35·CM+1.5·Qa																	

2.3. P3

Sección de hormigón															
Tramo	Dimensión (cm)	Posición	Comprobaciones					Esfuerzos p _{simos}							Estado
			Disp.	Arm.	Q (%)	N _i M (%)	Aprov. (%)	Naturaleza	Comp.	N (kN)	M _{xx} (kN·m)	M _{yy} (kN·m)	Q _x (kN)	Q _y (kN)	
Cubierta (6.7 - 10.05 m)	HE 120 B	-	-	-	-	-	-	-	-	-	-	-	-	-	-
Planta 2 (3.35 - 6.7 m)	HE 140 B	-	-	-	-	-	-	-	-	-	-	-	-	-	-
Planta 1 (0 - 3.35 m)	HE 140 B	-	-	-	-	-	-	-	-	-	-	-	-	-	-
Planta baja (-1.2 - 0 m)	25x25	Cabeza	Cumple	Cumple	6.5	5.5	6.5	G, Q ⁽²⁾	Q,N,M	50.0	-1.3	-0.6	1.0	2.6	Cumple
		-0.6 m	Cumple	Cumple	6.5	5.2	6.5	G, Q ⁽²⁾	Q,N,M	51.3	0.3	-1.0	1.0	2.6	Cumple
		Pie	Cumple	Cumple	1.2	3.3	3.3	G, Q ⁽²⁾	Q,N,M	33.2	0.1	-0.7	-0.2	0.4	Cumple
Sótano	25x25	Arranque	N.P. ⁽¹⁾	N.P. ⁽¹⁾	0.2	3.3	3.3	G, Q ⁽²⁾	Q,N,M	33.2	0.1	-0.7	-0.2	0.4	Cumple
Notas: ⁽¹⁾ La comprobación no procede ⁽²⁾ 1.35·PP+1.35·CM+1.5·Qa															

Sección de acero laminado																	
Tramo	Sección	Posición	Comprobaciones							Esfuerzos pésimos							Estado
			$\bar{\lambda}$	λ_w	N _c (%)	M _r (%)	M _z (%)	NM _z (%)	Aprov. (%)	Naturaleza	Comp.	N (kN)	Mxx (kN·m)	Myy (kN·m)	Qx (kN)	Qy (kN)	
Cubierta (6.7 - 10.05 m)	HE 120 B	Cabeza	Cumple	Cumple	9.1	6.5	5.5	20.8	20.8	G, Q ⁽¹⁾	N _c ,M _r ,M _z ,NM _z	36.3	2.4	1.2	-0.7	-1.3	Cumple
		Pie	Cumple	Cumple	9.4	4.5	4.5	18.1	18.1	G, Q ⁽¹⁾	N _c ,M _r ,M _z ,NM _z	37.4	-1.6	-1.0	-0.7	-1.3	Cumple
Planta 2 (3.35 - 6.7 m)	HE 140 B	Cabeza	Cumple	Cumple	10.8	2.7	3.6	17.0	17.0	G, Q ⁽¹⁾	N _c ,M _r ,M _z ,NM _z	63.4	1.5	1.1	-0.7	-1.0	Cumple
		Pie	Cumple	Cumple	11.1	3.0	3.7	17.7	17.7	G, Q ⁽¹⁾	N _c ,M _r ,M _z ,NM _z	64.9	-1.6	-1.2	-0.7	-1.0	Cumple
Planta 1 (0 - 3.35 m)	HE 140 B	Cabeza	Cumple	Cumple	15.5	2.2	2.6	20.3	20.3	G, Q ⁽¹⁾	N _c ,M _r ,M _z ,NM _z	91.0	1.2	0.8	-0.4	-0.5	Cumple
		Pie	Cumple	Cumple	15.8	0.9	1.3	18.0	18.0	G, Q ⁽¹⁾	N _c ,M _r ,M _z ,NM _z	92.4	-0.5	-0.4	-0.4	-0.5	Cumple
Planta baja (-1.2 - 0 m)	25x25	-	-	-	-	-	-	-	-	-	-	-	-	-	-	-	-
Sótano	25x25	-	-	-	-	-	-	-	-	-	-	-	-	-	-	-	-
Notas: ⁽¹⁾ 1.35·PP+1.35·CM+1.5·Qa																	



2.4. P4

Sección de hormigón															
Tramo	Dimensión (cm)	Posición	Comprobaciones					Esfuerzos p _s imos							Estado
			Disp.	Arm.	Q (%)	N,M (%)	Aprov. (%)	Naturaleza	Comp.	N (kN)	Mxx (kN·m)	Myy (kN·m)	Qx (kN)	Qy (kN)	
Cubierta (6.7 - 10.05 m)	HE 120 B	-	-	-	-	-	-	-	-	-	-	-	-	-	-
Planta 2 (3.35 - 6.7 m)	HE 140 B	-	-	-	-	-	-	-	-	-	-	-	-	-	-
Planta 1 (0 - 3.35 m)	HE 140 B	-	-	-	-	-	-	-	-	-	-	-	-	-	-
Planta baja (-1.2 - 0 m)	25x25	Cabeza	Cumple	Cumple	7.8	5.8	7.8	G, Q ⁽²⁾	Q,N,M	51.4	-1.5	0.5	-0.8	3.2	Cumple
		-0.6 m	Cumple	Cumple	7.7	5.4	7.7	G, Q ⁽²⁾	Q,N,M	52.6	0.4	1.1	-0.8	3.2	Cumple
		Pie	Cumple	Cumple	1.6	3.3	3.3	G, Q ⁽²⁾	Q,N,M	33.0	0.1	0.7	-0.1	0.6	Cumple
Sótano	25x25	Arranque	N.P. ⁽¹⁾	N.P. ⁽¹⁾	0.3	3.3	3.3	G, Q ⁽²⁾	Q,N,M	33.0	0.1	0.7	-0.1	0.6	Cumple

Notas:

(1) La comprobación no procede

(2) 1.35-PP+1.35-CM+1.5-Qa

Sección de acero laminado																
Tramo	Sección	Posición	Comprobaciones							Esfuerzos p _s imos						
			$\bar{\lambda}$	$\lambda_{w\max}$	N _t (%)	M _y (%)	M _z (%)	NM _y M _z (%)	Aprov. (%)	Naturaleza	Comp.	N (kN)	M _{xx} (kN·m)	M _{yy} (kN·m)	Q _x (kN)	Q _y (kN)
Cubierta (6.7 - 10.05 m)	HE 120 B	Cabeza	Cumple	Cumple	9.1	6.5	5.5	20.8	20.8	G, Q ⁽¹⁾	N _t ,M _y ,M _z ,NM _y M _z	36.2	2.4	-1.2	0.7	-1.3
		Pie	Cumple	Cumple	9.4	4.5	4.5	18.1	18.1	G, Q ⁽¹⁾	N _t ,M _y ,M _z ,NM _y M _z	37.3	-1.6	1.0	0.7	-1.3
Planta 2 (3.35 - 6.7 m)	HE 140 B	Cabeza	Cumple	Cumple	10.8	2.7	3.6	17.0	17.0	G, Q ⁽¹⁾	N _t ,M _y ,M _z ,NM _y M _z	63.4	1.5	-1.1	0.7	-1.0
		Pie	Cumple	Cumple	11.1	3.0	3.7	17.7	17.7	G, Q ⁽¹⁾	N _t ,M _y ,M _z ,NM _y M _z	64.8	-1.6	1.2	0.7	-1.0
Planta 1 (0 - 3.35 m)	HE 140 B	Cabeza	Cumple	Cumple	15.5	2.1	2.6	20.3	20.3	G, Q ⁽¹⁾	N _t ,M _y ,M _z ,NM _y M _z	90.9	1.2	-0.8	0.4	-0.5
		Pie	Cumple	Cumple	15.8	0.9	1.3	18.0	18.0	G, Q ⁽¹⁾	N _t ,M _y ,M _z ,NM _y M _z	92.4	-0.5	0.4	0.4	-0.5
Planta baja (-1.2 - 0 m)	25x25	-	-	-	-	-	-	-	-	-	-	-	-	-	-	-
Sótano	25x25	-	-	-	-	-	-	-	-	-	-	-	-	-	-	-

Notas:
(1) 1.35-PP+1.35-CM+1.5-Qa

3. VIGAS

3.1. Planta 1

COMPROBACIONES DE RESISTENCIA (CTE DB SE-A)																Estado
Tramos	$\bar{\lambda}$	$\lambda_{w\max}$	N _t	N _t	M _y	M _z	V _z	V _y	M _y V _z	M _z V _y	NM _y M _z	NM _y M _z V _z	M _t	M _y V _z	M _z V _y	
P3 - P4	N.P. ⁽¹⁾	$\lambda_{w\max} \leq \lambda_{w\max}$ Cumple	N _{Ed} = 0.00 N.P. ⁽²⁾	N _{Ed} = 0.00 N.P. ⁽³⁾	x: 0.815 m $\eta = 6.2$	M _{Ed} = 0.00 N.P. ⁽⁴⁾	x: 0 m $\eta = 6.0$	V _{Ed} = 0.00 N.P. ⁽⁵⁾	x: 0 m $\eta < 0.1$	N.P. ⁽⁶⁾	N.P. ⁽⁷⁾	N.P. ⁽⁸⁾	M _{Ed} = 0.00 N.P. ⁽⁹⁾	N.P. ⁽¹⁰⁾	N.P. ⁽¹⁰⁾	CUMPLE $\eta = 6.2$
P1 - P2	N.P. ⁽¹⁾	$\lambda_{w\max} \leq \lambda_{w\max}$ Cumple	N _{Ed} = 0.00 N.P. ⁽²⁾	N _{Ed} = 0.00 N.P. ⁽³⁾	x: 0.815 m $\eta = 6.2$	M _{Ed} = 0.00 N.P. ⁽⁴⁾	x: 0 m $\eta = 6.0$	V _{Ed} = 0.00 N.P. ⁽⁵⁾	x: 0 m $\eta < 0.1$	N.P. ⁽⁶⁾	N.P. ⁽⁷⁾	N.P. ⁽⁸⁾	M _{Ed} = 0.00 N.P. ⁽⁹⁾	N.P. ⁽¹⁰⁾	N.P. ⁽¹⁰⁾	CUMPLE $\eta = 6.2$
P3 - P1	N.P. ⁽¹⁾	$\lambda_{w\max} \leq \lambda_{w\max}$ Cumple	N _{Ed} = 0.00 N.P. ⁽²⁾	N _{Ed} = 0.00 N.P. ⁽³⁾	x: 0.815 m $\eta = 4.7$	M _{Ed} = 0.00 N.P. ⁽⁴⁾	x: 0 m $\eta = 6.0$	V _{Ed} = 0.00 N.P. ⁽⁵⁾	x: 0 m $\eta < 0.1$	N.P. ⁽⁶⁾	N.P. ⁽⁷⁾	N.P. ⁽⁸⁾	M _{Ed} = 0.00 N.P. ⁽⁹⁾	N.P. ⁽¹⁰⁾	N.P. ⁽¹⁰⁾	CUMPLE $\eta = 6.0$
P4 - P2	N.P. ⁽¹⁾	$\lambda_{w\max} \leq \lambda_{w\max}$ Cumple	N _{Ed} = 0.00 N.P. ⁽²⁾	N _{Ed} = 0.00 N.P. ⁽³⁾	x: 0.815 m $\eta = 4.7$	M _{Ed} = 0.00 N.P. ⁽⁴⁾	x: 0 m $\eta = 6.0$	V _{Ed} = 0.00 N.P. ⁽⁵⁾	x: 0 m $\eta < 0.1$	N.P. ⁽⁶⁾	N.P. ⁽⁷⁾	N.P. ⁽⁸⁾	M _{Ed} = 0.00 N.P. ⁽⁹⁾	N.P. ⁽¹⁰⁾	N.P. ⁽¹⁰⁾	CUMPLE $\eta = 6.0$

Notación:
 $\bar{\lambda}$: Limitación de esbeltez
 $\lambda_{w\max}$: Abolladura del alma inducida por el ala comprimida
N_t: Resistencia a tracción
N_z: Resistencia a compresión
M_y: Resistencia a flexión eje Y
M_z: Resistencia a flexión eje Z
V_z: Resistencia a corte Z
V_y: Resistencia a corte Y
M_yV_z: Resistencia a momento flector Y y fuerza cortante Z combinados
M_zV_y: Resistencia a momento flector Z y fuerza cortante Y combinados
NM_yM_z: Resistencia a flexión y axil combinados
NM_yM_zV_z: Resistencia a flexión, axil y cortante combinados
M_t: Resistencia a torsión
M_yV_z: Resistencia a cortante Z y momento torsor combinados
M_zV_y: Resistencia a cortante Y y momento torsor combinados
x: Distancia al origen de la barra
 η : Coeficiente de aprovechamiento (%)
N.P.: No procede

Comprobaciones que no proceden (N.P.):
(1) La comprobación no procede, ya que no hay axil de compresión ni de tracción.
(2) La comprobación no procede, ya que no hay axil de tracción.
(3) La comprobación no procede, ya que no hay axil de compresión.
(4) La comprobación no procede, ya que no hay momento flector.
(5) La comprobación no procede, ya que no hay esfuerzo cortante.
(6) No hay interacción entre momento flector y esfuerzo cortante para ninguna combinación. Por lo tanto, la comprobación no procede.
(7) No hay interacción entre axil y momento flector ni entre momentos flectores en ambas direcciones para ninguna combinación. Por lo tanto, la comprobación no procede.
(8) No hay interacción entre momento flector, axil y cortante para ninguna combinación. Por lo tanto, la comprobación no procede.
(9) La comprobación no procede, ya que no hay momento torsor.
(10) No hay interacción entre momento torsor y esfuerzo cortante para ninguna combinación. Por lo tanto, la comprobación no procede.



3.2. Planta 2

Tramos	COMPROBACIONES DE RESISTENCIA (CTE DB SE-A)															Estado
	$\bar{\lambda}$	λ_{w0}	N_t	N_c	M_y	M_z	V_z	V_y	$M_y V_z$	$M_z V_y$	$NM_y M_z$	$NM_y M_z V_y V_z$	M_t	$M_y V_z$	$M_z V_y$	
P3 - P4	N.P. ⁽¹⁾	$\lambda_{w0} \leq \lambda_{w0,max}$ Cumple	$N_{Ed} = 0.00$ N.P. ⁽²⁾	$N_{Ed} = 0.00$ N.P. ⁽³⁾	x: 0.815 m $\eta = 5.9$	$M_{Ed} = 0.00$ N.P. ⁽⁴⁾	x: 0 m $\eta = 6.0$	$V_{Ed} = 0.00$ N.P. ⁽⁵⁾	x: 0 m $\eta < 0.1$	N.P. ⁽⁶⁾	N.P. ⁽⁷⁾	N.P. ⁽⁸⁾	$M_{Ed} = 0.00$ N.P. ⁽⁹⁾	N.P. ⁽¹⁰⁾	N.P. ⁽¹⁰⁾	CUMPLE $\eta = 6.0$
P1 - P2	N.P. ⁽¹⁾	$\lambda_{w0} \leq \lambda_{w0,max}$ Cumple	$N_{Ed} = 0.00$ N.P. ⁽²⁾	$N_{Ed} = 0.00$ N.P. ⁽³⁾	x: 0.815 m $\eta = 5.9$	$M_{Ed} = 0.00$ N.P. ⁽⁴⁾	x: 0 m $\eta = 6.0$	$V_{Ed} = 0.00$ N.P. ⁽⁵⁾	x: 0 m $\eta < 0.1$	N.P. ⁽⁶⁾	N.P. ⁽⁷⁾	N.P. ⁽⁸⁾	$M_{Ed} = 0.00$ N.P. ⁽⁹⁾	N.P. ⁽¹⁰⁾	N.P. ⁽¹⁰⁾	CUMPLE $\eta = 6.0$
P3 - P1	N.P. ⁽¹⁾	$\lambda_{w0} \leq \lambda_{w0,max}$ Cumple	$N_{Ed} = 0.00$ N.P. ⁽²⁾	$N_{Ed} = 0.00$ N.P. ⁽³⁾	x: 0.815 m $\eta = 4.2$	$M_{Ed} = 0.00$ N.P. ⁽⁴⁾	x: 0 m $\eta = 6.0$	$V_{Ed} = 0.00$ N.P. ⁽⁵⁾	x: 0 m $\eta < 0.1$	N.P. ⁽⁶⁾	N.P. ⁽⁷⁾	N.P. ⁽⁸⁾	$M_{Ed} = 0.00$ N.P. ⁽⁹⁾	N.P. ⁽¹⁰⁾	N.P. ⁽¹⁰⁾	CUMPLE $\eta = 6.0$
P4 - P2	N.P. ⁽¹⁾	$\lambda_{w0} \leq \lambda_{w0,max}$ Cumple	$N_{Ed} = 0.00$ N.P. ⁽²⁾	$N_{Ed} = 0.00$ N.P. ⁽³⁾	x: 0.815 m $\eta = 4.2$	$M_{Ed} = 0.00$ N.P. ⁽⁴⁾	x: 0 m $\eta = 6.0$	$V_{Ed} = 0.00$ N.P. ⁽⁵⁾	x: 0 m $\eta < 0.1$	N.P. ⁽⁶⁾	N.P. ⁽⁷⁾	N.P. ⁽⁸⁾	$M_{Ed} = 0.00$ N.P. ⁽⁹⁾	N.P. ⁽¹⁰⁾	N.P. ⁽¹⁰⁾	CUMPLE $\eta = 6.0$
Notación: $\bar{\lambda}$: Limitación de esbeltez λ_{w0} : Abolladura del alma inducida por el ala comprimida N_t : Resistencia a tracción N_c : Resistencia a compresión M_y : Resistencia a flexión eje Y M_z : Resistencia a flexión eje Z V_y : Resistencia a corte Y V_z : Resistencia a corte Z $M_y V_z$: Resistencia a momento flector Y y fuerza cortante Z combinados $M_z V_y$: Resistencia a momento flector Z y fuerza cortante Y combinados $NM_y M_z$: Resistencia a flexión y axil combinados $NM_y M_z V_y V_z$: Resistencia a flexión, axil y cortante combinados M_t : Resistencia a torsión $M_y V_z$: Resistencia a cortante Z y momento torsor combinados $M_z V_y$: Resistencia a cortante Y y momento torsor combinados x : Distancia al origen de la barra η : Coeficiente de aprovechamiento (%) N.P.: No procede																
Comprobaciones que no proceden (N.P.): ⁽¹⁾ La comprobación no procede, ya que no hay axil de compresión ni de tracción. ⁽²⁾ La comprobación no procede, ya que no hay axil de tracción. ⁽³⁾ La comprobación no procede, ya que no hay axil de compresión. ⁽⁴⁾ La comprobación no procede, ya que no hay momento flector. ⁽⁵⁾ La comprobación no procede, ya que no hay esfuerzo cortante. ⁽⁶⁾ No hay interacción entre momento flector y esfuerzo cortante para ninguna combinación. Por lo tanto, la comprobación no procede. ⁽⁷⁾ No hay interacción entre axil y momento flector ni entre momentos flectores en ambas direcciones para ninguna combinación. Por lo tanto, la comprobación no procede. ⁽⁸⁾ No hay interacción entre momento flector, axil y cortante para ninguna combinación. Por lo tanto, la comprobación no procede. ⁽⁹⁾ La comprobación no procede, ya que no hay momento torsor. ⁽¹⁰⁾ No hay interacción entre momento torsor y esfuerzo cortante para ninguna combinación. Por lo tanto, la comprobación no procede.																

3.3. Cubierta

Tramos	COMPROBACIONES DE RESISTENCIA (CTE DB SE-A)															Estado
	$\bar{\lambda}$	λ_{w0}	N_t	N_c	M_y	M_z	V_z	V_y	$M_y V_z$	$M_z V_y$	$NM_y M_z$	$NM_y M_z V_y V_z$	M_t	$M_y V_z$	$M_z V_y$	
P3 - P4	N.P. ⁽¹⁾	$\lambda_{w0} \leq \lambda_{w0,max}$ Cumple	$N_{Ed} = 0.00$ N.P. ⁽²⁾	$N_{Ed} = 0.00$ N.P. ⁽³⁾	x: 0.825 m $\eta = 8.0$	$M_{Ed} = 0.00$ N.P. ⁽⁴⁾	x: 0 m $\eta = 9.4$	$V_{Ed} = 0.00$ N.P. ⁽⁵⁾	$\eta < 0.1$	N.P. ⁽⁶⁾	N.P. ⁽⁷⁾	N.P. ⁽⁸⁾	x: 0.075 m $\eta = 0.7$	x: 0 m $\eta = 9.4$	N.P. ⁽⁹⁾	CUMPLE $\eta = 9.4$
P1 - P2	N.P. ⁽¹⁾	$\lambda_{w0} \leq \lambda_{w0,max}$ Cumple	$N_{Ed} = 0.00$ N.P. ⁽²⁾	$N_{Ed} = 0.00$ N.P. ⁽³⁾	x: 0.825 m $\eta = 8.1$	$M_{Ed} = 0.00$ N.P. ⁽⁴⁾	x: 0 m $\eta = 9.5$	$V_{Ed} = 0.00$ N.P. ⁽⁵⁾	$\eta < 0.1$	N.P. ⁽⁶⁾	N.P. ⁽⁷⁾	N.P. ⁽⁸⁾	x: 0.075 m $\eta = 0.7$	x: 0 m $\eta = 9.5$	N.P. ⁽⁹⁾	CUMPLE $\eta = 9.5$
P3 - P1	N.P. ⁽¹⁾	$\lambda_{w0} \leq \lambda_{w0,max}$ Cumple	$N_{Ed} = 0.00$ N.P. ⁽²⁾	$N_{Ed} = 0.00$ N.P. ⁽³⁾	x: 0.827 m $\eta = 8.1$	$M_{Ed} = 0.00$ N.P. ⁽⁴⁾	x: 1.65 m $\eta = 11.4$	$V_{Ed} = 0.00$ N.P. ⁽⁵⁾	$\eta < 0.1$	N.P. ⁽⁶⁾	N.P. ⁽⁷⁾	N.P. ⁽⁸⁾	x: 1.325 m $\eta = 0.7$	x: 1.65 m $\eta = 11.4$	N.P. ⁽⁹⁾	CUMPLE $\eta = 11.4$
P4 - P2	N.P. ⁽¹⁾	$\lambda_{w0} \leq \lambda_{w0,max}$ Cumple	$N_{Ed} = 0.00$ N.P. ⁽²⁾	$N_{Ed} = 0.00$ N.P. ⁽³⁾	x: 0.827 m $\eta = 8.0$	$M_{Ed} = 0.00$ N.P. ⁽⁴⁾	x: 1.65 m $\eta = 11.4$	$V_{Ed} = 0.00$ N.P. ⁽⁵⁾	$\eta < 0.1$	N.P. ⁽⁶⁾	N.P. ⁽⁷⁾	N.P. ⁽⁸⁾	x: 1.325 m $\eta = 0.7$	x: 1.65 m $\eta = 11.4$	N.P. ⁽⁹⁾	CUMPLE $\eta = 11.4$
B0 - B1	N.P. ⁽¹⁾	$\lambda_{w0} \leq \lambda_{w0,max}$ Cumple	$N_{Ed} = 0.00$ N.P. ⁽²⁾	$N_{Ed} = 0.00$ N.P. ⁽³⁾	x: 0.825 m $\eta = 4.6$	$M_{Ed} = 0.00$ N.P. ⁽⁴⁾	x: 0.825 m $\eta = 4.0$	$V_{Ed} = 0.00$ N.P. ⁽⁵⁾	$\eta < 0.1$	N.P. ⁽⁶⁾	N.P. ⁽⁷⁾	N.P. ⁽⁸⁾	$M_{Ed} = 0.00$ N.P. ⁽¹⁰⁾	N.P. ⁽⁹⁾	N.P. ⁽⁹⁾	CUMPLE $\eta = 4.6$
Notación: $\bar{\lambda}$: Limitación de esbeltez λ_{w0} : Abolladura del alma inducida por el ala comprimida N_t : Resistencia a tracción N_c : Resistencia a compresión M_y : Resistencia a flexión eje Y M_z : Resistencia a flexión eje Z V_y : Resistencia a corte Y V_z : Resistencia a corte Z $M_y V_z$: Resistencia a momento flector Y y fuerza cortante Z combinados $M_z V_y$: Resistencia a momento flector Z y fuerza cortante Y combinados $NM_y M_z$: Resistencia a flexión y axil combinados $NM_y M_z V_y V_z$: Resistencia a flexión, axil y cortante combinados M_t : Resistencia a torsión $M_y V_z$: Resistencia a cortante Z y momento torsor combinados $M_z V_y$: Resistencia a cortante Y y momento torsor combinados x : Distancia al origen de la barra η : Coeficiente de aprovechamiento (%) N.P.: No procede																
Comprobaciones que no proceden (N.P.): ⁽¹⁾ La comprobación no procede, ya que no hay axil de compresión ni de tracción. ⁽²⁾ La comprobación no procede, ya que no hay axil de tracción. ⁽³⁾ La comprobación no procede, ya que no hay axil de compresión. ⁽⁴⁾ La comprobación no procede, ya que no hay momento flector. ⁽⁵⁾ La comprobación no procede, ya que no hay esfuerzo cortante. ⁽⁶⁾ No hay interacción entre momento flector y esfuerzo cortante para ninguna combinación. Por lo tanto, la comprobación no procede. ⁽⁷⁾ No hay interacción entre axil y momento flector ni entre momentos flectores en ambas direcciones para ninguna combinación. Por lo tanto, la comprobación no procede. ⁽⁸⁾ No hay interacción entre momento flector, axil y cortante para ninguna combinación. Por lo tanto, la comprobación no procede. ⁽⁹⁾ No hay interacción entre momento torsor y esfuerzo cortante para ninguna combinación. Por lo tanto, la comprobación no procede. ⁽¹⁰⁾ La comprobación no procede, ya que no hay momento torsor.																



AM2

CALIFICACIÓN ENERGÉTICA

CERTIFICADO DE EFICIENCIA ENERGÉTICA

El presente proyecto se limita a la rehabilitación de dos muros de cerramiento de la parcela y la mejora de la accesibilidad general en el centro. **No se interviene ni modifican las condiciones existentes en los edificios en materia de calificación energética, ya que no se modifica la envolvente térmica, ni las instalaciones térmicas, de iluminación y electricidad, generación de energías renovables e infraestructuras para vehículos eléctricos.**

No se modifican las condiciones existentes.

No procede.



AM3

ESTUDIO DE GESTIÓN DE RESIDUOS DE CONSTRUCCIÓN Y/O DEMOLICIÓN

AM3 ESTUDIO DE GESTIÓN DE RESIDUOS DE CONSTRUCCIÓN Y/O DEMOLICIÓN

MEMORIA

1. Estimación de la cantidad de residuos generados codificados conforme a la Lista Europea de Residuos (Decisión 2014/955/UE)

La estimación de las cantidades de residuos que previsiblemente van a ser generados durante la ejecución de las obras, se realiza a partir de los datos publicados por la Sociedad Pública de Gestión Ambiental del Gobierno Vasco IHOBE, por la Consejería de Fomento y Vivienda de la Junta de Andalucía, por la Agencia de Residuos de Cataluña ARC, por la Comunidad de Madrid y por la Asociación Española de Empresarios de Demolición AEDED.

Estas entidades ofrecen una estimación del volumen de residuo generado, para cada tipo residuo considerado, en función del tipo de actuación (t/m²). Los valores adoptados vienen detallados en la **Tabla 2** y se complementan con el valor de la densidad aparente de los residuos considerados con la que se obtiene el volumen en metros cúbicos correspondiente a las toneladas generadas.

Los residuos se agrupan y clasifican en función de las características que condicionan el tipo de gestión al que se van a destinar y las operaciones a las que se van a someter, distinguiendo entre:

Terrenos

Procedentes de los excedentes no contaminados del desbroce del terreno, de la excavación y de los movimientos de tierra generados en el transcurso de las obras.

Pétreos

Los no contaminados, por su condición de residuos inertes, pueden destinarse a la elaboración de áridos reciclados, al relleno de zanjas y excavaciones o la restauración de canteras y minas.

No pétreos

Reúne un con junto de residuos, asimilables a los residuos urbanos (papel, cartón, plástico, vidrio, metales, etc.), que se caracterizan por su alto índice de reciclabilidad, por lo que su gestión deberá dirigirse siempre en esta dirección.

Por el contrario, también comprenden los materiales a base de yeso, los que actualmente no tienen la posibilidad de ser valorizados, debiendo separarse adecuadamente del resto de residuos por su poder contaminante y los residuos mezclados que, por su fragmentación y mezcla, ofrecen un escaso potencial de valorización.

Peligrosos

Por su naturaleza peligrosa (inflamables, combustibles, tóxicos, nocivos, corrosivos, etc.) requieren de un tratamiento o gestión específicos. Son fácilmente identificables ya que los materiales y productos que los generan vienen identificados con pictogramas de riesgo en sus envases o embalajes.

Basuras

Los residuos generados en las casetas de obra producidos en tareas de oficina, vestuarios, comedores, etc. tendrán la consideración de basuras (Residuos Sólidos Urbanos) y se gestionarán como tales según estipule la normativa municipal reguladora de dichos residuos en la ubicación de la obra.

Tabla 1
Posibles residuos peligros presentes en obras de nueva planta

Elemento	Tipo de residuos
Cimentación	Suelos contaminados, aerosoles de marcado vacíos Lodos bentoníticos de perforación
Estructura	Restos de limpieza de hormigonera conteniendo lechada de cemento Portland Restos de aditivos de hormigón y sus envases Restos de aceites desenfrenantes y sus envases Madera tratada con productos conservantes Resto de productos conservantes de la madera Escoria generada en el proceso de soldadura, sellantes, material asfáltico impermeabilizaciones
Aislamientos	Bidones y aerosoles vacíos de poliuretano
Impermeabilización	Recortes de láminas de impermeabilización
Acabados	Restos de alquitranes Sobrantes y envases de pinturas y barnices Sobrantes y envases de antioxidantes Sobrantes y envases de líquidos para pulir terrazo y piedra natural Sobrantes y envases de ácidos para acabados de hormigón visto Elementos de puesta en obra contaminados con pinturas, pinceles y rodillos
Instalaciones	Envases decolas, resinas, siliconas, ...
Medios auxiliares	Vertido sobre el terreno de aceite de maquinaria, baterías, filtros de aceites, trapos contaminados, ...



Tabla 2
Posibles residuos peligros presentes en obras de rehabilitación, reforma o demolición

Elemento	Tipo de residuos
Cimentación	Suelos contaminados
Estructura	Protección de estructuras metálicas con flocado de fibras de amianto Elementos estructurales de madera tratados con conservantes tóxicos
Aislamientos	Asilamientos con sustancias potencialmente peligrosas
Impermeabilización peligrosas	Impermeabilizaciones con sustancias potencialmente Placas de fibrocemento
Acabados	Placas de falso techo con contenido de amianto Pavimentos vinílicos con contenido de amianto Alquitranes Pinturas con contenido de plomo
Instalaciones	Tuberías y bajantes de fibrocemento Tuberías de plomo Depósitos de fibrocemento Calorifugado de tuberías con contenido de amianto Tubos fluorescentes y lámparas de vapor de mercurio Detectores iónicos de humo susceptibles de generar radiaciones superiores a las admisibles Transformadores eléctricos con PCB o PCT Pararrayos radioactivos

Fuente: Guía sobre gestión de residuos de construcción y demolición. AEDED



1.1. Parámetros del proyecto según tipo de intervención

La estimación de la cantidad de residuos generados, se realiza a partir de los siguientes parámetros de proyecto:

Movimiento de tierras	391,10 m³
Volumen de desbroce	89,59 m ³
Volumen de excavación	301,51 m ³
Derribos y demoliciones	0,00 m²
Rehabilitación de edificación	1.660,25 m²
Edificación	0,00 m²
Urbanización	0,00 m²

Tabla 3
Residuos generados por tipo de actuación t/m²

Tipo de residuo					Obra nueva		Rehabilitación	Demolición							
					Edificación		Urbanización			Edificio		Nave industrial			Viales
Tipo	Naturaleza	Código LER	Designación	Densidad del residuo t/m ³	Residencial	Industrial				Pórticos de hormigón	Muros de fábrica	Pórticos de hormigón	Muros de fábrica	Pórticos metálicos	Estructura mixta
No peligrosos	Terrenos	20 02 01	Desbroce y poda	0,80											
		17 05 04	Tierra y piedras	1,80			0,0065	0,0100							0,4500
	Pétreos	17 01 01	Hormigón	1,75	0,0200	0,0300	0,0030	0,0500	0,7100	0,0850	0,7300	0,3500	0,4500	0,5500	0,0500
		17 01 03	Tejas y materiales cerámicos	1,20	0,0500	0,0500	0,0500	0,0500	0,0500	0,0500	0,0500	0,0500	0,0500	0,0500	
	No pétreos	17 04 07	Metales mezclados	1,50	0,0050	0,0080	0,0003	0,0450	0,0150	0,0050	0,0250	0,0080	0,3500	0,2200	
		17 02 01	Madera	0,80	0,0100	0,0080	0,0010	0,0600	0,0170	0,0230	0,0170	0,0230	0,0170	0,0170	
		17 02 02	Vidrio	0,40	0,0010	0,0010	0,0001	0,0050	0,0160	0,0010	0,0010	0,0010	0,0010	0,0010	
		17 02 03	Plástico	0,60	0,0020	0,0020	0,0005	0,0400	0,0010	0,0010	0,0010	0,0010	0,0410	0,0310	
		20 01 01	Papel y cartón	0,75	0,0020	0,0020	0,0001	0,0200							
		17 03 02	Mezclas bituminosas	1,00	0,0020	0,0020	0,0050	0,0200							0,1100
		17 08 02	Materiales de construcción a base de yeso	0,90	0,0050	0,0010		0,1000	0,0500	0,0500	0,0250	0,0250	0,0250	0,0250	
	Mezclados	17 09 04	Residuos mezclados de construcción y demolición	1,25	0,0100	0,0080	0,0010	0,0250	0,0010	0,0040	0,0250	0,0210	0,0250	0,0250	0,0100
Peligrosos y basuras	Potencialmente peligrosos y basuras	17 09 03 *	Otros residuos, incluidos los residuos mezclados, que contienen sustancias peligrosas	0,80	0,0020	0,0020	0,0005	0,0020							
		20 03 01	Mezcla de residuos municipales (basura)	0,60	0,0010	0,0010	0,0001	0,0050	0,0010	0,0010	0,0010	0,0010	0,0010	0,0010	



Tabla 4
Identificación LER y estimación de la cantidad de residuos generada (masa y volumen)

Tipo de residuo				Edificación											
Tipo	Naturaleza	Código LER	Designación	Movimiento tierras		de Derribos y demoliciones		Rehabilitación		Edificación		Urbanización		Total	
				t	m³	t	m³	t	m³	t	m³	t	m³	t	m³
No peligrosos	Terrenos	20 02 01	Desbroce y poda	0,00	0,00	0,00	0,00	0,89	89,59	0,00	0,00	0,00	0,00	0,89	89,59
		17 05 04	Tierra y piedras	0,00	0,00	0,00	0,00	3,01	301,51	0,00	0,00	0,00	0,00	3,01	301,51
	Pétreos	17 01 01	Hormigón	0,00	0,00	0,00	0,00	8,25	165,07	0,00	0,00	0,00	0,00	8,25	165,07
		17 01 03	Tejas y materiales cerámicos	0,00	0,00	0,00	0,00	2,68	53,54	0,00	0,00	0,00	0,00	2,68	53,54
	No pétreos	17 04 07	Metales mezclados	0,00	0,00	0,00	0,00	1,35	30,00	0,00	0,00	0,00	0,00	1,35	30,00
		17 02 01	Madera	0,00	0,00	0,00	0,00	0,36	6,00	0,00	0,00	0,00	0,00	0,36	6,00
		17 02 02	Vidrio	0,00	0,00	0,00	0,00	0,00	0,00	0,00	0,00	0,00	0,00	0,00	0,00
		17 02 03	Plástico	0,00	0,00	0,00	0,00	0,24	6,00	0,00	0,00	0,00	0,00	0,24	6,00
		20 01 01	Papel y cartón	0,00	0,00	0,00	0,00	0,12	6,00	0,00	0,00	0,00	0,00	0,12	6,00
		17 03 02	Mezclas bituminosas	0,00	0,00	0,00	0,00	0,00	0,00	0,00	0,00	0,00	0,00	0,00	0,00
		17 08 02	Materiales de construcción a base de yeso	0,00	0,00	0,00	0,00	0,60	6,00	0,00	0,00	0,00	0,00	0,60	6,00
		17 09 04	Residuos mezclados de construcción y demolición	0,00	0,00	0,00	0,00	1,64	65,58	0,00	0,00	0,00	0,00	1,64	65,58
	Mezclados														
Peligrosos y basuras	Potencialmente peligrosos y basuras	17 09 03 *	Otros residuos, incluidos los residuos mezclados, que contienen sustancias peligrosas	0,00	0,00	0,00	0,00	0,006	3,00	0,00	0,00	0,00	0,00	0,006	3,00
		20 03 01	Mezcla de residuos municipales(basura)	0,00	0,00	0,00	0,00	0,006	1,20	0,00	0,00	0,00	0,00	0,006	1,20



2. Medidas para la prevención de residuos en la obra

Con el objetivo de reducir la generación de residuos durante la ejecución de la obra, se adoptarán las siguientes medidas:

2.1 Formación y seguimiento del Plan de gestión de residuos

Como medida general, el personal de obra debe tener la formación y el conocimiento suficiente sobre la gestión de los residuos en la obra y sobre los procedimientos establecidos para la correcta gestión de los residuos generados (rellenar la documentación de transferencia de residuos, comprobar la calificación de los transportistas y la correcta manipulación de los residuos). Todos los intervinientes en la ejecución de la obra, incluidos las subcontratas, deben ser conocedores de sus obligaciones en relación con los residuos y que han de cumplir con las directrices del Plan de gestión de residuos.

El gestor de los residuos, designado responsable de ejecución del Plan de Gestión de Residuos (encargado de la implantación de los criterios aquí mencionados) se encargará de presentar y explicar, tanto al personal propio como a las subcontratas participantes en la ejecución de las obras, el Plan de gestión de residuos, especialmente las partes relacionadas con las obligaciones y derechos de los operarios, las buenas prácticas y los criterios de señalización y etiquetado de los residuos. Se establecerá un sistema para informar periódicamente sobre el seguimiento y control de la gestión de residuos realizados durante la ejecución de las obras.

Este responsable se encargará de recopilar evidencias documentales suficientes para demostrar que la separación de materiales se realiza a lo largo de la ejecución de la obra según los niveles acordados y que se reutilizan y reciclan de manera adecuada, archivando albaranes de transporte del poseedor de los residuos, tickets de la báscula de pesaje de residuos, certificados de la operación de valorización o de eliminación subsiguiente a que fueron destinados los residuos, así como la realización de fotografías. El responsable proporcionará la documentación necesaria a todos los contratistas para fomentar la transparencia y la supervisión.

Para garantizar una recopilación consistente de la información, el responsable de seguimiento y control contará con la autoridad, la responsabilidad y el acceso apropiado a los datos necesarios para el cumplimiento de todas las funciones y objetivos indicados. Para ello, se deberá efectuar un nombramiento formal. A modo de ejemplo:

"D. XXXXXX, con D.N.I. XXXXX, en calidad de representante legal de XXXX, con NIF XXXXXX, nombra a D. XXXXXXXX, en el cargo de Responsable del seguimiento y control del Plan de Gestión de Residuos de la empresa contratista para desarrollar todas las funciones de dichos cargos durante las obras de construcción del edificio de uso terciario sito en calle Valladolid, 1, en Alcalá de Henares, en particular con las siguientes funciones, atribuciones y objetivos:

- *Encargado de la implantación del Plan de Gestión de Residuos, y cuantificación y seguimiento de los mismos y de los objetivos establecidos.*
- *Control y gestión de los impactos de la zona de obras para garantizar la minimización de los impactos negativos sobre el emplazamiento y su entorno.*
- *Supervisión y registro de los datos del transporte que se derive de la retirada de los residuos desde el mismo en el proceso de construcción referido a los trabajos de rehabilitación energética del IES Complutense. Para ello recopilará los albaranes de transporte del poseedor de residuos.*
- *Recopilación de los tickets de la báscula de pesaje de residuos.*
- *Recopilación de los certificados de gestión de residuos.*
- *Recopilación de la operación de valorización o de eliminación subsiguiente a que fueron destinados los residuos.*
- *Realización de fotografías de la zona de acopio de materiales que evidencien la separación de residuos en origen en cada fase de la obra. Dicho nombramiento será efectivo desde esta fecha y hasta que finalicen las funciones asignadas relacionadas con dicho puesto.*

Y para que conste y a los efectos oportunos, expido el presente en Madrid a XX de XXXXXXXXX de 2023. XXXXXXXX
NIF: XXXXX

2.2 Minimizar los embalajes de los suministros

Los embalajes de los suministros son una de las principales fuentes generadoras de residuos en las obras de nueva planta, por lo que resulta necesario minimizar su presencia:

- Se dará preferencia a proveedores que empleen para sus productos envases con materiales reciclados, biodegradables o reutilizables.
- Se fomentará la reutilización los pallets y embalajes evitando su deterioro en obra.
- Se solicitará a los proveedores que minimicen los envasados de cartón, papel y plástico, reduciéndolos a los



imprescindibles y evitando los decorativos o superfluos. Así mismo se les solicitará que retiren los embalajes de sus suministros.

- Se fomentará el uso de envases de gran capacidad y la realización de compras a granel.

2.3 Optimizar los materiales empleados

- En general, se adquirirán las cantidades justas de los materiales, evitando los sobrantes o excedentes innecesarios y el consiguiente incremento del volumen de residuos generados.
- Evitar la compra de productos que contengan componentes con sustancias peligrosas.
- Se priorizará la contratación de materiales de reutilización, reciclables, de origen reciclado o con etiquetado o "certificados ambientales" y el uso de elementos prefabricados frente a los elaborados en obra.
- Los suministros se almacenarán en sus embalajes originales hasta el momento de su utilización. Se preverán zonas de acopio protegidas de la lluvia y del viento, situadas fuera de los recorridos de tránsito de la obra, para proteger a los materiales de posibles deterioros o roturas accidentales.
- Se programarán las entregas de hormigones de central de manera que se evite el principio de fraguado del hormigón y su obligada devolución a planta.
- Se preverá el empleo los restos de hormigón fresco en otras partes de la obra, como hormigón de limpieza, base de solados, mejora de accesos, etc. Los restos no utilizados se almacenarán sobre una superficie dura para reducir los desperdicios y, posteriormente, se depositará en contenedores específicos evitando su contaminación.
- Se priorizará las armaduras de acero elaboradas en taller, evitando los recortes y despuntes realizados en obra.
- Antes de su colocación, se replanteará la disposición de tejas y piezas cerámicas de manera que se minimicen los recortes y elementos sobrantes. Los restos de ladrillos, tejas y material cerámico se segregarán de los restos de aglomerante antes de depositarlos en el contenedor correspondiente.
- Se dispondrá de una zona de corte para evitar la dispersión de restos de ladrillos, baldosas, bloques...
- Los elementos de madera se replantearán junto con el oficial de carpintería, con el fin de optimizar la solución, minimizar su consumo y generar el menor volumen de residuos.
- Se pactará con el proveedor la devolución de los materiales de naturaleza pétreo (bolos, grava, arena, etc.), que no se utilice en la obra, evitando así la acumulación de residuos.
- Elegir preferentemente gestores de tierras, rocas y piedras dedicados a la reutilización o la valorización.
- Las unidades de obra finalizadas se protegerán frente posibles roturas accidentales.

2.4 Demoliciones

En la medida de lo posible, las tareas de demolición se realizarán empleando técnicas de desconstrucción selectiva y de desmontaje con el fin de favorecer la reutilización, reciclado y valorización de los residuos. Se considera conveniente la realización de un **plan de demolición selectiva**, de modo que, en cada fase de ejecución de la obra, se disponga:

- Listado de los residuos generados clasificados conforme a lo dispuesto en la Ley 7/2022, con indicación expresa de los que serán objeto de reciclaje o eliminación, y los que serán objeto de reutilización (**Tabla 5 Operaciones y destinos previstos de los residuos generados**).
- Separación y eliminación de residuos peligrosos (descontaminación), prestando especial atención al Anejo de la Memoria AM13 Protocolo ante la detección de un elemento susceptible de contenido de amianto.
- Desmontaje o desconstrucción (desmantelamiento que incluye la separación de desechos y materiales de fijación).
- Separación de materiales de fijación.
- Demolición y desmantelamiento selectivo.
- Recuperación, en caso de elementos objeto de reutilización.

Se estima conveniente elaborar un "Protocolo para la correcta recogida, transporte y acopio" en virtud de lo establecido en el artículo 24.2b de la Ley 7/2022.

Como norma general, la demolición se iniciará con los residuos peligrosos, posteriormente los residuos destinados a reutilización, tras ellos los que se valoricen y finalmente el resto.

Se prestará especial atención a la **Tabla 5 Operaciones y destinos previstos de los residuos generados** del apartado 3



del presente **Estudio de gestión de residuos de construcción y/o demolición**, así como a la **Memoria Constructiva** del presente **PROYECTO BÁSICO Y DE EJECUCIÓN DE REHABILITACIÓN DE MURO Y MEJORA DE ACCESIBILIDAD EN EL CEPA ALUCHE DE MADRID**

2.5 Logística

De acuerdo con el Protocolo de Residuos de Construcción y Demolición en la UE es vital intentar mantener distancias reducidas para que el reciclaje siga siendo ecológico y atractivo desde el punto de vista económico, optimizar la red de transporte y utilizar los sistemas de soporte técnico, cuando sea posible utilizar los centros de transferencia de residuos o los servicios de reciclaje y clasificación de residuos, garantizando la integridad de los materiales durante el transporte, desde el desmantelamiento hasta el reciclaje.

De acuerdo con el artículo 24.2b de la Ley 7/2022, de 8 de abril, de residuos y suelos contaminados para una economía circular, Preparación para la reutilización, reciclado y valorización de residuos:

2. Las autoridades competentes, en sus respectivos ámbitos, promoverán las actividades de preparación para la reutilización, en particular:

b) Facilitarán, cuando sea compatible con la correcta gestión de los residuos, el acceso de estas redes a residuos que puedan ser preparados para la reutilización y que estén en posesión de instalaciones de recogida, aunque esos residuos no estuvieran originalmente destinados a esa operación. Para facilitar este acceso se podrán establecer protocolos necesarios para la correcta recogida, transporte y acopio con el fin de mantener el buen estado de los residuos recogidos destinados a preparación para la reutilización.

En la **Tabla 5 Operaciones y destinos previstos de los residuos generados** del apartado 3 del presente **Estudio de gestión de residuos de construcción y/o demolición** se detallan las plantas de tratamiento de RCD más cercana a la que trasladar cada residuo.

3. Operaciones de reutilización, valorización o eliminación

En la Tabla 5 se especifican las operaciones y destino previstos para cada una de las cantidades de los residuos se prevé se generan durante la ejecución de las obras detalladas en la Tabla 1, conforme a las definiciones y criterios que más adelante se detallan. Estas previsiones se adoptan en función de la información disponible en el momento de la redacción del presente Estudio de gestión de residuos. El contratista principal, como poseedor de los residuos, tiene la posibilidad en función de su planificación y medios, de proponer operaciones y gestores alternativos en el Plan de gestión de residuos, previa aprobación por parte de la dirección facultativa. En cualquiera de los casos, se deberá cumplir que:

- De acuerdo con el RD 105/2008, queda expresamente prohibido la eliminación (depósito en vertedero) de los residuos generados que no hayan sido sometidos a un tratamiento previo, salvo para aquellos que sea técnicamente inviable.
- Todo residuo potencialmente valorizable deberá ser destinado a este fin, evitando su eliminación.
- La eliminación de los residuos se limitará a aquellos residuos o fracciones residuales no susceptibles de valorización.
- De acuerdo con el Protocolo de Residuos de Construcción y Demolición en la UE, se deberá proporcionar la documentación necesaria a todos los contratistas para fomentar la transparencia y la supervisión; decidir las mejores opciones de tratamiento para los distintos materiales (limpieza para reutilización y reciclaje); así como garantizar una supervisión eficiente por parte de las autoridades locales o de un tercero independiente responsable de ejecutar el Plan de Gestión de Residuos.
- Cada entrega de residuos debe constar en un documento en el que figuren al menos:
 1. Identificación del poseedor.
 2. Identificación del productor.
 3. Obra de procedencia.
 4. Número de licencia.
 5. Cantidad en toneladas y/o en metros cúbicos de RCD identificados según la codificación en vigor.
 6. Identificación del gestor de destino.

Tabla 5



Operaciones y destinos previstos de los residuos generados

En la elaboración de esta tabla se ha dado prioridad a las [Instalaciones de Gestión de Residuos de titularidad pública](#), derivando a empresas autorizadas para la realización de actividades de Gestión de [RPs](#) y [RNPs](#) de la Comunidad de Madrid cuando fuera necesario.

Naturaleza	Código	Residuo	Operación	Gestor de destino	Planta de destino	Distancia a planta de destino [km]	Operación de Valorización
Terrenos	17 05 04	Tierra y piedras	Reutilización en obra externa	-	-	-	-
Pétreos	17 01 01	Hormigón	Almacenamiento	Estación de transferencia	CTI* de RCD Navalcarnero	31 km	R13
	17 01 03	Tejas y materiales cerámicos	Reutilización	-	-	-	-
No pétreos	17 04 07	Metales mezclados	Valorización	Planta de tratamiento	CTI* de RCD Navalcarnero	31 km	R4
	17 02 01	Madera	Valorización	Planta de tratamiento	CTI* de RCD Navalcarnero	31 km	R13
	17 02 02	Vidrio	Valorización	Planta de tratamiento	CTI* de RCD Navalcarnero	31 km	R13
	17 02 03	Plástico	Valorización	Planta de tratamiento	PCE** de Fuenlabrada	24 km	R13
	20 01 01	Papel y cartón	Valorización	Planta de tratamiento	PCE** de Fuenlabrada	24 km	R13
	17 03 02	Mezclas bituminosas	Valorización	Planta de tratamiento	CTI* de RCD Navalcarnero	31 km	R13
	17 08 02	Materiales de construcción a base de yeso	Almacenamiento	Planta de tratamiento	CTI* de RCD Navalcarnero	31 km	R13
Mezclados	17 09 04	Residuos mezclados de construcción y demolición	Almacenamiento	Planta de tratamiento	CTI* de RCD Navalcarnero	31 km	R13
Potencialmente peligrosos y basuras	17 09 03 *	Otros residuos, incluidos los residuos mezclados, que contienen sustancias peligrosas	Almacenamiento	Planta de tratamiento RP	Estación de Transferencia de Leganés	13,5 km	R13
	20 03 01	Mezcla de residuos municipales (basura)	-	-	-	-	-

CTI* Complejo de Tratamiento Integral PCE** Planta de Clasificación de Envase



De acuerdo con el Protocolo de Residuos de Construcción y Demolición en la UE es imprescindible reciclar materiales, ya sea in situ o en otro emplazamiento en un centro de reciclaje; promover el reciclaje y garantizar una planificación adecuada de las actividades de gestión de residuos para garantizar índices de reciclaje elevados; reutilizar tantos materiales como sea posible, ya que la reutilización conlleva aún más beneficios medioambientales que el reciclaje. Debe tenerse en consideración la recuperación energética para los materiales que no pueden reutilizarse ni reciclarse.

4. Medidas para la separación de los residuos en la obra

La separación en origen según la naturaleza y el tipo de residuo es la base fundamental para facilitar su posterior reutilización, reciclaje o valorización y minimizar la presencia de residuos banales destinados a su eliminación. Además, se deben clasificar los materiales y productos no inertes en función de su valor económico, siempre que sea posible. El Protocolo de Residuos de Construcción y Demolición en la UE recomienda:

- ☐ Mantener separados los materiales durante el proceso de construcción y demolición para garantizar la calidad de los árido y materiales es indispensable.
- ☐ Eliminar los residuos peligrosos correcta y sistemáticamente antes de la demolición, llevando a cabo su descontaminación.
- ☐ Desmantelar y demoler de forma selectiva los principales flujos de residuos inertes y tratarlos por separado. Como mediadas de carácter general, los residuos se manipularán y separarán de manera que:
 - ☐ Se evite el abandono, vertido o eliminación incontrolada de residuos y toda mezcla o dilución de éstos que dificulte su posterior gestión.
 - ☐ Se segregarán todos los residuos que sea posible, con el fin de no generar más residuos de los necesarios o convertir en peligrosos los residuos que no lo son al mezclarlos, encareciendo y dificultando su gestión.
 - ☐ Los productos de un residuo susceptible de ser reciclado o de valorización deberán destinarse a estos fines, evitando su eliminación en todos los casos que sea posible.

En el caso de que, por falta de espacio físico, no sea técnicamente viable separar los residuos en obra, el poseedor podrá encomendar a un gestor autorizado la separación en una instalación de tratamiento de RCDs externa. En gestor deberá acreditar documentalmente haber cumplido con el fraccionamiento en nombre del poseedor.

Se procede a una clasificación y separación de los residuos en obra por lo establecido en el artículo 30 Residuos de construcción y demolición de la Ley 7/2022, de 8 de abril, de residuos y suelos contaminados para una economía circular:

- 1. Sin perjuicio de la normativa específica para determinados residuos, en las obras de demolición, deberán retirarse, prohibiendo su mezcla con otros residuos, y manejarse de manera segura las sustancias peligrosas, en particular, el amianto.*
- 2. A partir del 1 de julio de 2022, los residuos de la construcción y demolición no peligrosos deberán ser clasificados en, al menos, las siguientes fracciones: madera, fracciones de minerales (hormigón, ladrillos, azulejos, cerámica y piedra), metales, vidrio, plástico y yeso. Asimismo, se clasificarán aquellos elementos susceptibles de ser reutilizados tales como tejas, sanitarios o elementos estructurales. Esta clasificación se realizará de forma preferente en el lugar de generación de los residuos y sin perjuicio del resto de residuos que ya tienen establecida una recogida separada obligatoria.*
- 3. La demolición se llevará a cabo preferiblemente de forma selectiva, y con carácter obligatorio a partir del 1 de enero de 2024, garantizando la retirada de, al menos, las fracciones de materiales indicadas en el apartado anterior, previo estudio que identifique las cantidades que se prevé generar de cada fracción, cuando no exista obligación de disponer de un estudio de gestión de residuos y prevea el tratamiento de estos según la jerarquía establecida en el artículo 8.*

Para facilitar lo anterior, se establecerá reglamentariamente la obligación de disponer de libros digitales de materiales empleados en las nuevas obras de construcción, de conformidad con lo que se establezca a nivel de la Unión Europea en el ámbito de la economía circular. Asimismo, se establecerán requisitos de ecodiseño para los proyectos de construcción y edificación.

- Independientemente del volumen de tierras y piedras no contaminadas y los residuos procedentes del desbroce o la poda generados, estos se almacenarán o acopiarán separadamente del resto de los residuos.
- Los restos de tierras y piedras procedentes de préstamos autorizados que no se empleen en la obra para la que han sido autorizados, deben almacenarse de manera separada para posteriormente devolver al proveedor para utilizarse en la restauración de los terrenos afectados por dicho préstamo.
- Para fomentar su reciclaje, el papel y cartón, la madera y el plástico -especialmente los procedentes del embalaje de los suministros- y el vidrio -en el caso de derribos o demoliciones- se almacenarán fraccionadamente con independencia del volumen de los residuos generados.
- En obras de nueva planta o demoliciones en los que la presencia material de construcción a base de yeso (placas



de yeso laminado, placas de escayola, ...) se prevea elevada, estos residuos se almacenarán por separado. Aunque el reciclado de elementos de yeso es incipiente (actualmente inexistente en nuestro entorno) la separación de ese tipo de residuo evita la contaminación que supondría su mezcla con otros residuos valorizables y el correspondiente sobre coste de su gestión.

- En obras de urbanización de viales los residuos procedentes de mezclas bituminosas se almacenarán por separado con independencia del volumen generado.

En la tabla siguiente se resume el modo de separación y almacenaje de los residuos previstos en obra de acuerdo con el Plan de Gestión de Residuos de Construcción y Demolición de la Estrategia de Gestión Sostenible de los residuos de la Comunidad de Madrid (2017/2024):

Naturaleza	Código	Designación	Cantidad (t)	Límite (t)	Mezclado	Fraccionado
Terrenos	17 05 04	Tierra y piedras	391,10	0,00		X
Pétreos	17 01 01	Hormigón	165,07	80,00		X
	17 01 03	Tejas y materiales cerámicos	53,54	40,00		X
No pétreos	17 04 07	Metales mezclados	30,00	2,00		X
	17 02 01	Madera	6,00	1,00		X
	17 02 02	Vidrio	0,00	1,00		X
	17 02 03	Plástico	6,00	0,50		X
	20 01 01	Papel y cartón	6,00	0,50		X
	17.03.02	Mezclas bituminosas	0,00	-	X	
	17.08.02	Materiales de construcción a base de yeso	6,00	-		X
Mezclados	17 09 04	Residuos mezclados de construcción y demolición	65,58	-	X	
Potencialmente peligrosos y basuras	17 09 03 *	Otros residuos, incluidos los residuos mezclados, que contienen sustancias peligrosas	3,00	-		X
	20 03 01	Mezcla de residuos municipales (basura)	1,20	0,00		X
TOTAL RESIDUOS GENERADOS			733,49			
TOTAL RESIDUOS PREPARADOS PARA LA REUTILIZACIÓN			550,12			

Cumplimiento del Real Decreto 853/2021, de 5 de octubre, por el que se regulan los programas de ayuda en materia de rehabilitación residencial y vivienda social del Plan de Recuperación, Transformación y Resiliencia

El presente documento corresponde con estudio de gestión de residuos de construcción y demolición requerido en el Real Decreto 853/2021.

El **75%** (en peso) de los residuos de construcción y demolición no peligrosos (excluyendo el material natural mencionado en la categoría 17 05 04 en la Lista europea de residuos establecida por la Decisión 2000/532 /EC) generados en el sitio de construcción quedará preparado para su reutilización, reciclaje y recuperación de otros materiales, por lo que **se cumple** el mínimo del 70% establecido en el Real Decreto 853/2021.

Nota: se han excluido de los residuos preparados para su reutilización, reciclaje y recuperación de otros materiales los residuos: peligrosos (LER 17 09 03), residuos mezclados (LER 17 09 04) y basuras (20 03 01).



5. Planos de las instalaciones previstas

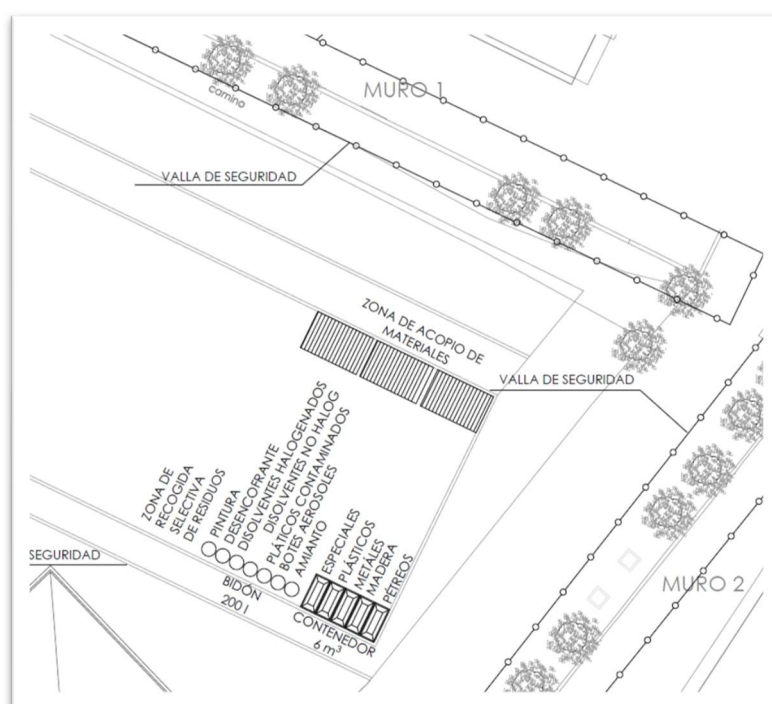
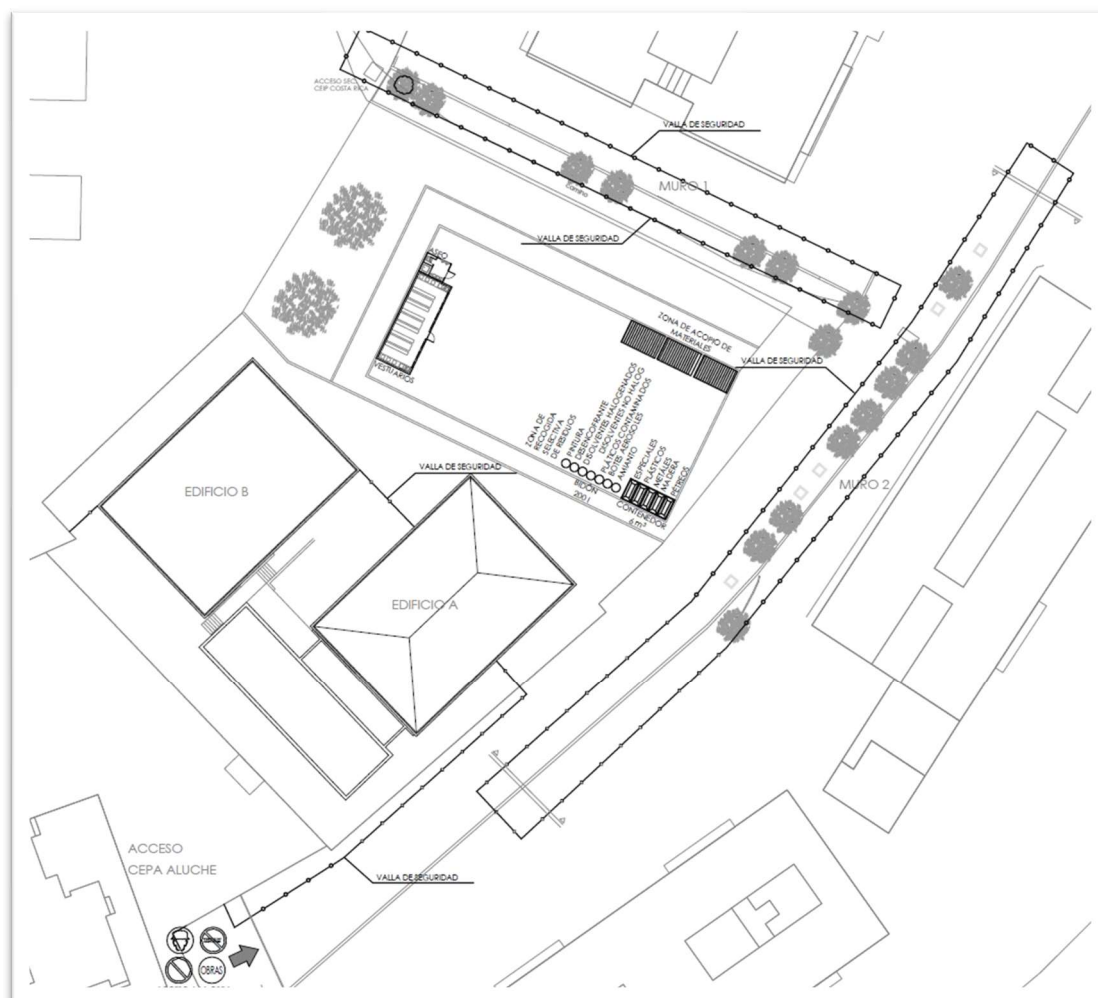



6. Prescripciones del pliego de prescripciones técnicas particulares del proyecto

6.1 Descripción

Descripción

Operaciones destinadas al almacenamiento, el manejo, la separación y en su caso, otras operaciones de gestión de los residuos de construcción o demolición generados dentro de la obra. Se considera residuo lo expuesto en la Ley 7/2022, de 8 de abril, de residuos y suelos contaminados para una economía circular.

Criterios de medición y valoración

La valoración del coste previsto de la gestión de los residuos de construcción y demolición, que formará parte del presupuesto del proyecto en capítulo independiente, debe contemplar y desglosarse en los siguientes conceptos:

- Clasificación y almacenaje de residuos en obra; comprendiendo el conjunto de medios (contenedores, contenedores de tajo, sacos, depósitos,

...) y tareas destinadas a clasificar y almacenar en obra los residuos generados.

- Carga y transporte de los residuos a instalación autorizada
- Depósito de los residuos en instalación autorizada
- Medios para la valorización de los residuos en obra (plantas móviles, ensayos, ...)

La valoración debe incluir los costes de implantación del Plan de gestión de residuos y el control y la supervisión de su puesta en práctica. La unidad de medida de los residuos es la tonelada, complementada con su volumen en m³, referidos y codificados conforme a la vigente Lista Europea de Residuos (LER) en Decisión 2014/955/UE de la Comisión, de 18 de diciembre de 2014.

6.2 Prescripción de carácter general

El criterio para la gestión de residuos deberá seguir los siguientes objetivos por este orden, quedando expresamente desautorizado el depósito en vertedero de residuos de construcción y demolición que no hayan sido sometidos a alguna operación de tratamiento previo:

1. Reducción.
2. Reutilización.
3. Reciclaje.
4. Valorización.

Se deberá asegurar en la contratación de la gestión de los RCDs, que el destino final (planta de reciclaje, vertedero, cantera, incineradora, centro de reciclaje de plásticos/madera...) son centros con la autorización del órgano competente en materia medioambiental de la Comunidad Autónoma, asimismo se deberá contratar sólo transportistas o gestores autorizados por dicho órgano, e inscritos en los registros correspondientes.

Para la contratación de los gestores de residuos, se buscará la mejor opción para cada fracción de residuo. Como mejor opción se entiende a aquel gestor que, estando a menos de 30 Km de la obra, ofrezca la reutilización, reciclaje o valorización al mejor precio y utilizando las mejores tecnologías disponibles.

El poseedor de residuos está obligado a presentar a la propiedad de los mismos el Plan de gestión de residuos que acredite como llevará a cabo las obligaciones que le incumban en relación con la gestión de residuos en la obra; se ajustará a lo expresado en el Estudio de gestión de residuos incluido, por el productor de residuos, en el proyecto de ejecución. El Plan, una vez aprobado por la dirección facultativa, y aceptado por la propiedad, pasará a formar parte de los documentos contractuales de la obra.

El Plan de gestión de residuos preverá la realización de reuniones periódicas a las que asistirán contratistas, subcontratistas, dirección facultativa y cualquier otro agente afectado. En las mismas se evaluará el cumplimiento de los objetivos previstos, el grado de aplicación del Plan y la documentación generada para la justificación del mismo.

Se deberá planificar la ejecución de la obra teniendo en cuenta las expectativas de generación de residuos y de su posible minimización o reutilización, así como designar un coordinador responsable de poner en marcha el Plan de gestión de residuos y explicarlo a todos los miembros del equipo.

El poseedor de residuos tiene la obligación, mientras se encuentren en su poder, de mantenerlos en condiciones adecuadas de higiene y seguridad, así como a evitar la mezcla de fracciones ya seleccionadas que impida o dificulte su posterior valorización o eliminación.

Los residuos generados en las casetas de obra producidos en tareas de oficina, vestuarios, comedores, etc. tendrán la consideración de Residuos Sólidos Urbanos y se gestionarán como tales según estipule la normativa reguladora vigente y las



I. MEMORIA

autoridades municipales.

Las actividades de valorización en la obra se llevarán a cabo sin poner en peligro la salud humana y sin utilizar procedimientos ni métodos que perjudiquen al medio ambiente y, en particular, al agua, al aire, al suelo, a la fauna o a la flora, sin provocar molestias por ruido ni olores y sin dañar el paisaje y los espacios naturales que gocen de algún tipo de protección de acuerdo con la legislación aplicable. La dirección facultativa de la obra deberá aprobar los medios previstos para dicha valorización in situ.

En el caso en que se adopten otras medidas de minimización de residuos, se deberá informar, de forma fehaciente, a la Dirección Facultativa para su conocimiento y aprobación, sin que éstas supongan menoscabo de la calidad de la ejecución.

En el caso en que la legislación de la Comunidad Autónoma exima de la autorización administrativa para las operaciones de valorización de los residuos no peligrosos de construcción y demolición en la misma obra, las actividades deberán quedar obligatoriamente registradas en la forma que establezca la Comunidad Autónoma.

6.3 Prescripción en cuanto a la separación y almacenamiento de residuos en obra

La separación en las diferentes fracciones se llevará a cabo, preferentemente por el poseedor de los residuos de construcción y demolición dentro de la obra. Cuando, por falta de espacio físico en la obra, no resulte técnicamente viable efectuar dicha separación en origen, se podrá encomendar a un gestor de residuos en una instalación externa a la obra, con la obligación, por parte del poseedor, de sufragar los correspondientes costes de gestión y de obtener la documentación acreditativa de que se ha cumplido, en su nombre, la obligación que le correspondía.

El contratista dispondrá de los medios necesarios para el almacenamiento, acopio y transporte de los residuos en el interior de la obra, seleccionando los contenedores más adecuados para cada tipo de residuo. La obra deberá contar, como mínimo, con una zona para el almacenaje de residuos No Peligrosos y otra para los residuos Peligrosos correctamente señalizadas. Ambas deberán adecuarse a las condiciones de seguridad e higiene necesarias en función de la tipología de residuos que se depositen en ellos y de las ordenanzas municipales vigentes. Ambas zonas deberán tener la capacidad de almacenar la totalidad de fracciones de residuo que se plantee separar, respetando la heterogeneidad necesaria entre residuos para evitar su mezcla.

Residuos no peligrosos

Se dispondrá de un espacio especialmente habilitado en zona de afección de la obra –punto verde o limpio- para almacenar los contenedores y acopios necesarios para la separación de los residuos no peligrosos generados durante la ejecución de la obra. Este espacio, quedará convenientemente señalizado y, para cada fracción, se dispondrá un cartel señalizador que indique el tipo de residuo que recoge.

Los contenedores, sacos, depósitos y demás recipientes de almacenaje y transporte de los diversos residuos deben estar etiquetados debidamente. Estas etiquetas tendrán el tamaño y disposición adecuada, de forma que sean visibles, inteligibles y duraderas, esto es, capaces de soportar el deterioro de los agentes atmosféricos y el paso del tiempo. Las etiquetas deben informar sobre qué materiales pueden, o no, almacenarse en cada recipiente. La información debe ser clara y comprensible y facilitar la correcta separación de cada residuo. En los mismos debe figurar aquella información que se detalla en la correspondiente reglamentación de cada Comunidad Autónoma, así como las ordenanzas municipales, y que como mínimo comprenderá la denominación del residuo a contener y su código LER.

El responsable de la obra a la que presta servicio el contenedor adoptará las medidas necesarias para evitar el depósito de residuos ajenos a la misma. Los contenedores permanecerán cerrados o cubiertos, al menos, fuera del horario de trabajo, para evitar el depósito de residuos ajenos a las obras a la que prestan servicio.

Los residuos se almacenarán en contenedores adecuados, tanto en número como en volumen, evitando en todo caso la sobrecarga de los contenedores por encima de sus capacidades límite. Una vez alcanzado el volumen máximo admisible para el saco o contenedor, el productor del residuo tapaná el mismo y solicitará, de forma inmediata, al transportista autorizado, su retirada. El productor deberá proceder a la limpieza del espacio ocupado por el contenedor o saco al efectuar las sustituciones o retirada de los mismos. Los transportistas de tierras deberán proceder a la limpieza de la vía afectada, en el supuesto de que la vía pública se ensucie a consecuencia de las operaciones de carga y transporte.

Los materiales pétreos, tierras y hormigones procedentes de la excavación o demolición, podrán almacenarse sin contenedores específicos, sobre el terreno en un área limitada y convenientemente separados unos de otros para evitar la mezcla y contaminación.

Los contenedores de residuos de materiales pétreos destinados a su reciclaje como el relleno de zanjas, acondicionamiento de terrenos áridos reciclados, ... deben permanecer limpios de materiales contaminantes, debiéndose realizar controles periódicos para garantizar el correcto almacenamiento.

El Plan de gestión de residuos concretará la necesidad y dimensión de los contenedores en función de la planificación y ejecución de obra. Como norma para minimizar los costes de transporte, se utilizarán contenedores con la mayor capacidad posible para cada tipo de residuo.

Residuos peligrosos

Cuando se generen residuos clasificados como peligrosos, el poseedor (constructor, los subcontratistas o los trabajadores autónomos) deberá disponer de un espacio especialmente habilitado en zona de afección de la obra para el acopio en el que almacenarlos a cubierto de la lluvia en un recinto cerrado, en un espacio exterior cubierto o en envases cerrados, evitando el arrastre de los residuos peligrosos por lluvia o nieve.



I. MEMORIA

El suelo deberá estar adecuadamente impermeabilizado y contar con un sistema de recogida de residuos líquidos, independiente y separado de la red de alcantarillado, para evitar la contaminación por derrames accidentales del tipo:

- Cubeto de retención de vertidos de recogida con una capacidad mínima igual al 10% del depósito.
- Un bordillo perimetral que permita la recogida de líquidos en una arqueta estanca que actúe como depósito de fugas.
- Otros sistemas que garanticen el confinamiento de cualquier derrame.

Se evitará la exposición a fuertes corrientes de viento que puedan propiciar el arrastre o transporte por viento de los residuos peligrosos.

Los recipientes y envases que contengan residuos peligrosos deberán estar etiquetados de forma clara, legible e indeleble, conteniendo la siguiente información:

1. Datos del productor del residuo: Nombre de la empresa, dirección y teléfono.
2. Código LER (Lista Europea de Residuos) del residuo.
3. Fecha de inicio del almacenamiento.
4. Exigencias de la Ley 7/2022, de 8 de abril, de residuos y suelos contaminados para una economía circular.

El tiempo máximo de acopio de los residuos peligrosos no debe superar nunca los 6 meses.

Almacenaje en el tajo

Se dispondrán los medios de acopio necesario para que se realice la adecuada recogida selectiva de los residuos generados durante la ejecución de las unidades de obra. Las sacas o los contenedores que se utilicen deberán estar correctamente señalizados informando del tipo de RCD para el que estén destinados y, en caso necesario, con la denominación del industrial responsable de ellos. Estos se situarán el mismo punto donde se generen los residuos y deberán permitir que cualquier operario los pueda desplazar manualmente. Como criterio general se recomienda:

Tabla 8
Tipo de contenedor para almacenaje de residuos en tajo

Residuo	Tipo de contenedor
Residuos pequeños de instalación: Banales pequeños: cables, tubos, bridas, enganches, etc....	Contenedor de basura con ruedas o similar
Residuos pesados: Escombros, madera, yeso laminado, vidrio y chatarra	Contenedor metálico autoportante
Residuos ligeros: Papel y cartón, plástico de embalaje y banales	Saca tipo Big Bag

Queda prohibido el empleo de bateas o cajones de obras.

Transporte de los residuos por el interior de la obra

Se organizará el tráfico determinando zonas de trabajos y vías de circulación.

La zona de contenedores y acopios se ubicará lo más cerca posible de los accesos a obra, facilitando así la carga y descarga de contenedores al transportista.

No se permitirá la descarga directa sobre camión por medio de grúa torre ni de residuos sobre contenedor ni del propio contenedor lleno. En caso que la grúa desplace un contenedor de camión, lo ubicará sobre terreno firme y será el camión de cadenas o gancho el que procederá a cargarse el contenedor.

El transportista deberá mostrar el albarán de ubicación, cambio o retirada del contenedor/contenedores correctamente cumplimentado y dejará una copia en obra.

Se acotará la zona de acción de cada máquina en su tajo. Cuando sea marcha atrás o el conductor esté falto de visibilidad estará auxiliado por otro operario en el exterior del vehículo. Se extremarán estas precauciones cuando el vehículo o máquina cambie de tajo y/o se entrecrucen itinerarios.

En la operación de vertido de materiales con camiones, un auxiliar se encargará de dirigir la maniobra con objeto de evitar atropellos a personas y colisiones con otros vehículos.

Para transportes de tierras situadas por niveles inferiores a la cota 0 el ancho mínimo de la rampa será de 4,50 m, ensanchándose en las curvas, y sus pendientes no serán mayores del 12% o del 8%, según se trate de tramos rectos o curvos, respectivamente. En cualquier caso, se tendrá en cuenta la maniobrabilidad de los vehículos utilizados.



I. MEMORIA

Los vehículos de carga, antes de salir a la vía pública, contarán con un tramo horizontal de terreno consistente, de longitud no menor de vez y media la separación entre ejes, ni inferior a 6 m.

Las rampas para el movimiento de camiones y/o máquinas conservarán el talud lateral que exija el terreno.

Se controlará que cada contenedor contenga el residuo que se negoció con el transportista ya que de esta manera el camión no deba transportar una carga superior a la autorizada.

6.4 Prescripción en cuanto a la ejecución

de la obra

Condiciones generales

Reclamar al encargado general los contenedores de tajo para poder retirar los residuos que generen tus trabajadores. Asegurarse de que tus trabajadores limpian las herramientas y los tajos al final de cada jornada.

Asegurarse de que tus trabajadores no mezclan los residuos.

Acordar con el gruísta o carretillero la retirada de residuos en un momento concreto de la jornada

En el caso de residuos peligrosos, tapar los líquidos y seguir las indicaciones del fabricante en las fichas de seguridad (control de apilamientos, no mezclarlos con otros residuos, etc.)

Los residuos especiales tales como aceites, pinturas y productos químicos, deben separarse y guardarse en contenedor seguro o en zona reservada y cerrada. Se prestará especial atención al derrame o vertido de productos químicos (por ejemplo, líquidos de batería) o aceites usados en la maquinaria de obra. Igualmente, se deberá evitar el derrame de lodos o residuos procedentes del lavado de la maquinaria que, frecuentemente, pueden contener también disolventes, grasas y aceites.

Es obligación del contratista mantener limpias las obras y sus alrededores tanto de escombros como de materiales sobrantes, retirar las instalaciones provisionales que no sean necesarias, así como ejecutar todos los trabajos y adoptar las medidas que sean apropiadas para que la obra presente buen aspecto.

Demoliciones

En las obras de demolición, deberá primarse los trabajos de deconstrucción sobre los de demolición indiscriminada.

Se realizarán actuaciones previas tales como apeos, apuntalamientos, estructuras auxiliares... para las partes o elementos peligrosos, referidos tanto a la propia obra como a los edificios colindantes.

Se retirarán los elementos contaminantes y/o peligrosos tan pronto como sea posible, así como los elementos a conservar o reutilizar (cerámicos, mármoles...). Los residuos reutilizables, se tratarán con cuidado para no deteriorarlos y se almacenarán en lugar seguro evitando que se mezclen con otros residuos.

Seguidamente se actuará desmontando aquellas partes accesibles de las instalaciones, carpintería, y demás elementos que lo permitan. Por último, se procederá derribando el resto.

El depósito temporal de los escombros, tanto en planta como fuera de ella, se realizará bien en sacos industriales iguales o inferiores a 1 metro cúbico, contenedores metálicos específicos con la ubicación y condicionado que establezcan las ordenanzas municipales. Dicho depósito en acopios también deberá estar en lugares debidamente señalizados y segregados del resto de residuos.

- Posibles residuos peligrosos:

Materiales que contienen amianto

Para el caso de los residuos con amianto, se seguirán los pasos marcados por la Decisión 2014/955/UE, por la que se modifica la Decisión 2000/532/CE, sobre la lista de residuos. Anexo II. Lista de Residuos. Punto 17 06 05* (6), para considerar dichos residuos como peligrosos o como no peligrosos. En cualquier caso, siempre se cumplirán los preceptos dictados por el Real Decreto 108/1991, de 1 de febrero, sobre la prevención y reducción de la contaminación del medio ambiente producida por el amianto. Art. 7., así como la legislación laboral de aplicación.

Las obras con presencia de residuos que contengan amianto deberán cumplir el Real Decreto 108/1991, así como la legislación laboral correspondiente. La determinación de residuos peligrosos se hará según la vigente Lista Europea de Residuos (LER) en Decisión 2014/955/UE de la Comisión, de 18 de diciembre de 2014.

Movimiento de tierras

Las excavaciones se ajustarán a las dimensiones especificadas en proyecto. Las tierras superficiales que puedan tener un uso posterior para jardinería o recuperación de suelos degradados, será retirada y almacenada durante el menor tiempo posible, en caballones de altura no superior a 2 metros. Se evitará la humedad excesiva, la manipulación, y la contaminación con otros materiales.

Los depósitos de tierra deberán situarse en los lugares que al efecto señale la dirección facultativa y se cuidará de evitar arrastres hacia la excavación o las obras de desagüe y de que no se obstaculice la circulación de la maquinaria de obra.



I. MEMORIA

Se solicitará de las correspondientes compañías la posición y solución a adoptar para las instalaciones que puedan verse afectadas, así como las distancias de seguridad a tendidos aéreos de conducción de energía eléctrica.

Se solicitará la documentación complementaria acerca de los cursos naturales de aguas superficiales o profundas, cuya solución no figure en la documentación técnica.

Antes del inicio de los trabajos, se presentarán a la aprobación de la dirección facultativa los cálculos justificativos de las entibaciones a realizar, que podrán ser modificados por la misma cuando lo considere necesario.

La elección del tipo de entibación dependerá del tipo de terreno, de las solicitudes por cimentación próxima o vial y de la profundidad del corte.

En general, la Orden APM/1007/2017, de 10 de octubre, contiene las normas generales de valorización de materiales naturales excavados para su utilización en operaciones de relleno y obras distintas a aquéllas en las que se generaron. En estas situaciones, no es necesario acreditar la valorización de estos residuos. Pero si no es éste el caso, se ha de considerar lo siguiente.

- Posibles residuos peligrosos:

Tierra y piedras contaminadas

Ante la detección de un suelo como potencialmente contaminado se deberá dar aviso a las autoridades ambientales pertinentes, y seguir las instrucciones descritas en la Ley 7/2022, de 8 de abril, de residuos y suelos contaminados para una economía circular.

Estructuras de hormigón

Se centralizarán los trabajos de corte de madera y tabloneros para facilitar la limpieza y aprovechamiento de piezas de encofrado. El uso de mesas de corte sobre sacos facilita la recogida del serrín.

Evitar en la medida de lo posible soldar materiales impregnados con sustancias tóxicas o peligrosas. Se protegerá siempre el suelo del vertido de desencofrante.

El sobrante del camión hormiguero debe ser devuelto a planta.

Una vez desencofrados, se limpiarán los tabloneros y placas de encofrado de restos y se barrerán las superficies terminadas.

Los restos de lavado de canaletas/cubas de hormigón, serán depositados en una balsa de decantación o en un contenedor que hará de balsa de decantación impermeabilizado adecuadamente con plásticos. El objetivo de dicho contenedor o balsa de decantación es el de separar la fracción sólida de la líquida para poder tratar el hormigón como residuo inerte.

- Posibles residuos peligrosos:

Envases metálicos de restos de desencofrantes, aditivos (retardadores, acelerantes, plastificantes y aireantes), siliconas, masillas y otros materiales de sellado, etc....

Trapos sucios manchados con residuos tóxicos.

Restos de electrodos de soldadura.

Botellas y bombonas de gas u oxígeno.

Envases que han contenido producto tóxico.

Fachadas y particiones

La obra de fábrica debe ejecutarse preferentemente con piezas completas; los recortes se reutilizarán únicamente para solucionar detalles que deban resolverse con piezas pequeñas, evitando de este modo la rotura de nuevas piezas. Para facilitar esta tarea es conveniente delimitar un área donde almacenar estas piezas que luego serán reutilizadas.

Prever el paso de instalaciones a la hora de levantar tabiques: dejar sin colocar las dos/tres últimas hileras de material cerámico o equivalente con un ancho suficiente para facilitar el paso de instalaciones y evitar el repicado innecesario.

Acercar al máximo los puntos de generación de mortero a los tajos de consumo para evitar trayectos largos con carretón u otros medios de contención que normalmente se llenan demasiado y dejan restos por todo el trayecto.

Centralizar los trabajos de corte de piezas para facilitar la limpieza del tajo y aprovechamiento de dichas piezas. Es recomendable situarlos cerca de un contenedor.

- Posibles residuos peligrosos:

Envases plásticos de restos de aditivos, retardadores, acelerantes, plastificantes y aireantes, desengrasantes, siliconas, adhesivos, aceites, combustibles y productos de limpieza, etc....

Trapos sucios manchados con residuos tóxicos.

Revestimientos cerámicos, de piedra y terrazo de paramentos, suelos y escaleras

Acercar al máximo los puntos de generación de mortero y adhesivo a los tajos de consumo para evitar trayectos largos con carretón u otros medios de contención que normalmente se llenan demasiado y dejan restos por todo el trayecto.

Centralizar los trabajos de corte de piezas para facilitar la limpieza del tajo y aprovechamiento de dichas piezas. Es



I. MEMORIA

recomendable situarlos cerca de un contenedor.

Facilitar con previsión los medios de contención de lechada en planta y prever el acercamiento de contenedores a los puntos de generación de lodos de pulido.

Acondicionar los contenedores metálicos que se utilicen para desechar lodos de pulido con plásticos de retráctilado.

- Posibles residuos peligrosos:

Sacos de papel que han contenido productos tapaporos o tapajuntas o morteros indicados como productos tóxicos o peligrosos. Envases que han contenido aditivos, desengrasantes, disolventes, material de sellado o productos de limpieza y abrillantado de superficies. Envases plásticos de desengrasantes y disolventes, aceites, siliconas, adhesivos, colas y otros materiales de sellado, productos de limpieza y otros productos relacionados con tratamientos de saneamiento de superficies a tratar.

Aislamientos e impermeabilizaciones

Los materiales se pedirán en rollos o piezas, lo más ajustados posible, a las dimensiones necesarias para evitar sobrantes. Antes de su colocación, se planificará su disposición para proceder a la apertura del menor número de rollos.

Reutilizar las sacas que transportan la arena o grava de protección de membrana impermeable, en caso de que se utilice, para residuos poco pesados como por ejemplo papel-cartón o plástico de embalaje (nunca volver a utilizar con áridos u otros residuos pesados).

- Posibles residuos peligrosos:

Aerosoles (espumas de poliuretano proyectado, etc...).

Envases plásticos de desengrasantes y disolventes, siliconas, adhesivos, aceites, combustible y otros productos relacionados con tratamientos de saneamiento de superficies a tratar.

Envases de productos para impermeabilización, como bituminosos que contienen alquitrán de hulla.

Pinturas

Gestionar los envases de pintura, barnices y disolventes por medio de su propia empresa y no

dejarlos en obra. Las latas vacías de los materiales tóxicos se deben ubicar en sistemas de

contención estancos adecuados.

- Posibles residuos peligrosos:

Pulvo metálico proveniente del pulido de las superficies a tratar.

Envases plásticos de desengrasantes y disolventes, siliconas, adhesivos, detergentes y otros materiales de sellado, productos de limpieza y otros productos relacionados con tratamientos de saneamiento de superficies a tratar.

Electricidad

Procurar que los trabajadores que fijen instalaciones lleven consigo una bolsa de plástico para desechar los pequeños recortes de material.

- Posibles residuos peligrosos:

Lámparas y fluorescentes, compactas y otras lámparas de descarga.

Detectores radioactivos, pararrayos, líquidos de centros de transformación, mecanismos que contienen mercurio, etc....

Pilas y baterías.

6.5 Prescripción en cuanto al control documental de la gestión

El poseedor de los residuos (contratista) deberá entregar al productor (promotor) certificados mensuales, además del certificado final, y la documentación acreditativa de la gestión de residuos realizada, que ésta ha sido realizada en los términos regulados por la normativa vigente y por el Plan de gestión de residuos, o en sus modificaciones.

El gestor de los residuos deberá extender al poseedor o al gestor que le entregue residuos de construcción y demolición, los certificados acreditativos de la gestión de los residuos recibidos, especificando:

- Identificación del poseedor, del productor y del gestor de las operaciones de destino.
- La obra de procedencia y, en su caso, el número de licencia de la obra.
- Tipo de los residuos entregados codificados con arreglo a la lista europea de residuos vigente o norma que la sustituya.
- Las cantidades de los residuos entregados, expresada en toneladas y en metros cúbicos.

Además, el poseedor deberá aportar los albaranes del transporte junto con los tickets de la báscula de pesaje de los residuos.

Cuando se trate de un gestor que lleve a cabo una operación exclusivamente de recogida, almacenamiento, transferencia o transporte, deberá además transmitir al poseedor o gestor que le entregó los residuos, los certificados de la operación de



I. MEMORIA

valorización o de eliminación subsiguiente a que fueron destinados los residuos.

Para aquellos residuos que sean reutilizados en otras obras, se deberá aportar evidencia documental del destino final.

Tanto el productor como el poseedor deberán mantener la documentación correspondiente a cada año natural durante los cinco años siguientes.

Se deberá llevar a cabo un control documental, de modo que los transportistas y gestores de RCD aporten los albaranes de transporte además de los tickets báscula de los residuos.

El transportista deberá estar autorizado por el órgano ambiental competente para transportar los RCD que se separen en obra.

7. Valoración del coste previsto de la gestión de los RCDs

La estimación económica del "Estudio de gestión de residuos" tiene por objetivo garantizar la disponibilidad de suficientes recursos económicos para implantar el correspondiente "Plan de gestión de residuos" durante la ejecución de la obra.

Para poder realizar la estimación, es necesario presuponer unos medios de gestión, almacenaje y transporte que puede diferir, como consecuencia de la planificación de la obra y recursos del contratista, de los que se contemplen en el Plan de gestión de residuos.

Esto puede suponer que existan ligeras diferencias entre estimación económica del Estudio y la posterior valoración detallada del Plan, pero nunca supondrá la supresión o eliminación de conceptos o trabajos previstos en la valoración del Estudio.

7.1 A partir de las fracciones en las que se recogerán los residuos, definidas en la tabla del punto 4.1, en la tabla siguiente se indica, para cada fracción de residuo, el medio de almacenaje previsto y su capacidad.

Los residuos de vertido mezclado -no fraccionado- se almacenarán en el depósito destinado a los "Residuos mezclados de construcción y demolición".

7.2 Se opera con una distancia de transporte de 30 km desde la ubicación de la obra hasta las instalaciones autorizadas de gestión de residuos peligrosos y no peligrosos.

Tabla 9 Medio de almacenaje según tipo de residuo

Residuo			Vertido		Almacenaje	
Tipo	Código	Designación	Tipo	Volumen m ³	Medio	Capacidad
No peligrosos	17 01 03	Tejas y materiales cerámicos	Fraccionado	53,54	Contenedor	6 m ³
	17 05 04	Tierra y piedras	Fraccionado	301,51	Acopio	-
	17 03 02	Mezclas bituminosas	Fraccionado	0,00	Contenedor	6 m ³
	17 02 01	Madera	Fraccionado	6,00	Contenedor	6 m ³
	17 02 02	Vidrio	Fraccionado	0,00	Contenedor	6 m ³
	17 04 07	Metales mezclados	Fraccionado	30,00	Contenedor	6 m ³
	17 02 03	Plástico	Fraccionado	6,00	Contenedor	6 m ³
	17 08 02	Materiales de construcción a base de yeso	Fraccionado	6,00	Contenedor	6 m ³
	17 01 01	Hormigón	Fraccionado	165,07	Contenedor	6 m ³
	20 01 01	Papel y cartón	Fraccionado	6,00	Contenedor	6 m ³
	17 09 04	Residuos mezclados de construcción y demolición	Mezclado	65,58	Contenedor	6 m ³
Peligrosos y basuras	17 09 03 *	Otros residuos, incluidos los residuos mezclados, que contienen sustancias peligrosas	Fraccionado	4,20	Bidón	200 l





7.3 Mediciones y Presupuesto



LISTADO DE MATERIALES VALORADO (Pres)

CÓDIGO	UD	RESUMEN	PRECIO
diM02GC120	h	Grúa celosía s/camión 45 t	139,20
diM05EN030	h	Retroexcavadora hidráulica neumáticos 100 cv	44,33
diM05PN020	h	Pala cargadora neumáticos 155 CV/2,5m3	50,42
diM07CB020	h	Camión basculante 4x2 10 t.	23,90
diM07CB050	h	Camión basculante 6x4 20 t.	26,70
diM07N030	m3	Canon de tratamiento de material de desbroce a vertedero	5,16
diM07N035	m3	Canon de tierra a vertedero	2,90
diM07N110	m3	Canon escombros sucio a planta RCD	15,05
diM07N140	m3	Canon RCD inertes mezclado a vertedero	7,35
diM07N230	m3	Canon de poda y jardinería a vertedero	5,18
diM07N285	m3	Canon residuo metales a planta valorización	13,08
diM07N290	m3	Canon residuo plástico a planta valorización	22,91
diM07N295	m3	Canon residuo cartón a planta valorización	13,08
diM07N300	m3	Canon residuo madera a planta valorización	13,08
diM07N600	u	Canon resid.peligrosos const.bidon 200 l.	139,50
diM07N610	u	Canon resid.peligrosos pinturas bidon 200 l.	184,33
diM11MM020	h	Motosierra gasol. L=40cm. 1,32 CV	2,19
diM13O095	ud	Alq.conten. chatarra 6m3	93,59
diM13O125	ud	Alq.conten. plásticos 6m3	93,59
diM13O155	ud	Alq.conten. cartones 6m3	93,59
diM13O185	ud	Alq.conten. madera 6m3	93,59
Grupo diM.....			
diO01OA070	h	Peón ordinario	17,34
diO01OB380	h	Peón jardinería	17,06
Grupo diO			
diP34BB010	ud	Bidón adecuado 220 l	23,50
diP34BB090	ud	Palet zona residuos	6,20
diP34BP020	kg	Tratamiento restos pintura	1,20
diP34BP060	kg	Tratamiento restos desencofrante	0,63
diP35BT070	u	TRANSRTE BIDON RESIDUOS PELIGROSOS	79,89
Grupo diP			

Resumen		
Mano de obra		13.521,35
Materiales		888,60
Maquinaria		20.372,72
Otros		700,01



CUADRO DE DESCOMPUESTOS

CÓDIGO	CANTIDAD UD	RESUMEN	PRECIO	SUBTOTAL	IMPORTE
CAPÍTULO 04 GESTIÓN DE RESIDUOS					
#DIG02A76	m3	CARGA Y TRANSPORTE PLANTA RCD RESTOS ÁRBOLES<20 km CARGA MECÁN.			
04.01		Carga y transporte de restos de árboles a vertedero (bien por Medio Ambiente bien por Industria) por transportista autorizado (por la Consejería de Medio Ambiente de la comunidad autónoma correspondiente), situada a una distancia de hasta 20 km, con camión basculante cargado a máquina, carga y parte proporcional de medios auxiliares. Sin incluir canon.			
diM05EN030	0,100 h	Retroexcavadora hidráulica neumáticos 100 cv	44,33	4,43	
diM07CB050	0,200 h	Camión basculante 6x4 20 t.	26,70	5,34	
%MA	2,000 %	Medios auxiliares (s/total)	9,80	0,20	
Suma la partida.....					9,97
Costes indirectos					2,00%
TOTAL PARTIDA.....					10,17
Asciende el precio total de la partida a la mencionada cantidad de DIEZ EUROS con DIECISIETE CÉNTIMOS					
diG02B020	m3	CANON VERTEDERO DESARBUSTADOS Y RESTOS DE PODA			
04.02		Canon de vertedero de materiales procedentes de desarbustados y restos de poda después de trituración con máquina adecuada. Según Real Decreto 105/2008, de 1 de febrero por el que se regula la producción y gestión de los			
diM07N230	1,000 m3	Canon de poda y jardinería a vertedero	5,18	5,18	
%MA	2,000 %	Medios auxiliares (s/total)	5,20	0,10	
Suma la partida.....					5,28
Costes indirectos					2,00%
TOTAL PARTIDA.....					5,39
Asciende el precio total de la partida a la mencionada cantidad de CINCO EUROS con TREINTA Y NUEVE CÉNTIMOS					
diE02AM100	ud	CORTE Y RETIRADA DE ÁRBOL DIMENSIÓN GRANDE C/MÁQUINA I/TRANSPORT			
04.03		Corte de árbol de tamaño grande con motosierra, sujección con grúa, carga con máquina, canon y transporte al			
diO01OB380	12,000 h	Peón jardinería	17,06	204,72	
diM11MM020	4,000 h	Motosierra gasol. L=40cm. 1,32 CV	2,19	8,76	
diM05PN020	8,000 h	Pala cargadora neumáticos 155 CV/2,5m3	50,42	403,36	
diM07CB050	2,000 h	Camión basculante 6x4 20 t.	26,70	53,40	
diM02GC120	2,000 h	Grúa celosía s/camión 45 t	139,20	278,40	
diM07N030	1,000 m3	Canon de tratamiento de material de desbroce a vertedero	5,16	5,16	
%MA	2,000 %	Medios auxiliares (s/total)	953,80	19,08	
Suma la partida.....					972,88
Costes indirectos					2,00%
TOTAL PARTIDA.....					992,34
Asciende el precio total de la partida a la mencionada cantidad de NOVECIENTOS NOVENTA Y DOS EUROS con TREINTA Y CUATRO CÉNTIMOS					
diG02A100	m3	CARGA Y TRANSPORTE PLANTA RCD TIERRA LIMPIA<20 km CARGA MECÁNICA			
04.04		Carga y transporte de tierras a vertedero o cantera autorizada (bien por Medio Ambiente bien por Industria) por transportista autorizado (por la Consejería de Medio Ambiente de la comunidad autónoma correspondiente), situada a una distancia de hasta 20 km, con camión basculante cargado a máquina, carga y parte proporcional de medios auxiliares. Sin incluir canon.			
diM05EN030	0,100 h	Retroexcavadora hidráulica neumáticos 100 cv	44,33	4,43	
diM07CB050	0,200 h	Camión basculante 6x4 20 t.	26,70	5,34	
%MA	2,000 %	Medios auxiliares (s/total)	9,80	0,20	
Suma la partida.....					9,97
Costes indirectos					2,00%
TOTAL PARTIDA.....					10,17
Asciende el precio total de la partida a la mencionada cantidad de DIEZ EUROS con DIECISIETE CÉNTIMOS					

CUADRO DE DESCOMPUESTOS

CÓDIGO	CANTIDAD UD	RESUMEN	PRECIO	SUBTOTAL	IMPORTE
diG02B030 04.05	m3	CANON VERTEDERO TIERRAS LIMPIAS Canon de vertedero de tierras limpias al vertedero autorizado (por la Consejería de Medio Ambiente de la comunidad autónoma correspondiente). Según Real Decreto 105/2008, de 1 de febrero por el que se regula la producción y gestión de los residuos de construcción y demolición.			
diM07N035	1,000 m3	Canon de tierra a vertedero	2,90	2,90	
%MA	2,000 %	Medios auxiliares (s/total)	2,90	0,06	
Suma la partida.....					2,96
Costes indirectos					0,06
TOTAL PARTIDA.....					3,02
Asciende el precio total de la partida a la mencionada cantidad de TRES EUROS con DOS CÉNTIMOS					
diG03BA010 04.06	m3	CLASIFICACIÓN DE RESIDUOS Clasificación a pie de obra de residuos de construcción o demolición en fracciones según normativa vigente, con medios manuales. Según Real Decreto 105/2008, de 1 de febrero por el que se regula la producción y gestión de			
diO01OA070	1,000 h	Peón ordinario	17,34	17,34	
%MA	2,000 %	Medios auxiliares (s/total)	17,30	0,35	
Suma la partida.....					17,69
Costes indirectos					0,35
TOTAL PARTIDA.....					18,04
Asciende el precio total de la partida a la mencionada cantidad de DIECIOCHO EUROS con CUATRO CÉNTIMOS					
diG03BA030 04.07	m3	CARGA Y TRANSPORTE PLANTA RCD ESCOMBROS NAT. PETREA<20 km A MANO Carga y transporte de RCD escombros de naturaleza petrea a Planta de Reciclaje de residuos de construcción y demolición (RCD's) por transportista autorizado (por la Consejería de Medio Ambiente de la comunidad autónoma correspondiente), situado a una distancia de hasta de 20 km, con camión basculante cargado a mano (consideran-			
diO01OA070	1,200 h	Peón ordinario	17,34	20,81	
diM07CB020	0,500 h	Camión basculante 4x2 10 t.	23,90	11,95	
%MA	2,000 %	Medios auxiliares (s/total)	32,80	0,66	
Suma la partida.....					33,42
Costes indirectos					0,67
TOTAL PARTIDA.....					34,09
Asciende el precio total de la partida a la mencionada cantidad de TREINTA Y CUATRO EUROS con NUEVE CÉNTIMOS					
diG03BB030 04.08	m3	CANON VERTEDERO AUTORIZADO ESCOMBRO SUCIO Canon de vertedero de materiales procedentes de demolición o construcción catalogados como sucios. Según Real Decreto 105/2008, de 1 de febrero por el que se regula la producción y gestión de los residuos de construcción			
diM07N110	1,000 m3	Canon escombros sucio a planta RCD	15,05	15,05	
%MA	2,000 %	Medios auxiliares (s/total)	15,10	0,30	
Suma la partida.....					15,35
Costes indirectos					0,31
TOTAL PARTIDA.....					15,66
Asciende el precio total de la partida a la mencionada cantidad de QUINCE EUROS con SESENTA Y SEIS CÉNTIMOS					
diG03CB015 04.09	mes	ENTREGA, ALQUILER Y CANON CONTENEDOR CHATARRA 6 m3 Transporte de residuos inertes metálicos producidos en obras de construcción y/o demolición, con contenedor de 6 m³, a vertedero específico, instalación de tratamiento de residuos de construcción y demolición externa a la obra o centro de valorización o eliminación de residuos. Incluso carga, servicio de entrega, alquiler, recogida en obra del			
diM13O095	1,000 ud	Alq.conten. chatarra 6m3	93,59	93,59	
diM07N285	6,000 m3	Canon residuo metales a planta valorizacion	13,08	78,48	
%MA	2,000 %	Medios auxiliares (s/total)	172,10	3,44	
Suma la partida.....					175,51
Costes indirectos					3,51
TOTAL PARTIDA.....					179,02
Asciende el precio total de la partida a la mencionada cantidad de CIENTO SETENTA Y NUEVE EUROS con DOS CÉNTIMOS					

CUADRO DE DESCOMPUESTOS

CÓDIGO	CANTIDAD UD	RESUMEN	PRECIO	SUBTOTAL	IMPORTE
diG03CB045 04.10	mes	ENTREGA, ALQUILER Y CANON CONTENEDOR PLÁSTICOS 6 m3 Transporte de residuos inertes plásticos producidos en obras de construcción y/o demolición, con contenedor de 6 m³, a vertedero específico, instalación de tratamiento de residuos de construcción y demolición externa a la obra o centro de valorización o eliminación de residuos. Incluso carga, servicio de entrega, alquiler, recogida en obra del contenedor y canon.			
diM13O125	1,000 ud	Alq.conten. plásticos 6m3	93,59	93,59	
diM07N290	6,000 m3	Canon residuo plástico a planta valorizacion	22,91	137,46	
%MA	2,000 %	Medios auxiliares (s/total)	231,10	4,62	
Suma la partida.....					235,67
Costes indirectos					2,00% 4,71
TOTAL PARTIDA.....					240,38
Asciende el precio total de la partida a la mencionada cantidad de DOSCIENTOS CUARENTA EUROS con TREINTA Y OCHO CÉNTIMOS					
diG03CB075 04.11	mes	ENTREGA, ALQUILER Y CANON CONTENEDOR CARTONES 6 m3 Transporte de residuos inertes de papel y cartón producidos en obras de construcción y/o demolición, con contenedor de 6 m³, a vertedero específico, instalación de tratamiento de residuos de construcción y demolición externa a la obra o centro de valorización o eliminación de residuos. Incluso carga, servicio de entrega, alquiler, recogida			
diM13O155	1,000 ud	Alq.conten. cartones 6m3	93,59	93,59	
diM07N295	6,000 m3	Canon residuo cartón a planta valorizacion	13,08	78,48	
%MA	2,000 %	Medios auxiliares (s/total)	172,10	3,44	
Suma la partida.....					175,51
Costes indirectos					2,00% 3,51
TOTAL PARTIDA.....					179,02
Asciende el precio total de la partida a la mencionada cantidad de CIENTO SETENTA Y NUEVE EUROS con DOS CÉNTIMOS					
diG03CB105 04.12	mes	ENTREGA, ALQUILER Y CANON CONTENEDOR MADERA 6 m3 Transporte de residuos inertes de madera producidos en obras de construcción y/o demolición, con contenedor de 6 m³, a vertedero específico, instalación de tratamiento de residuos de construcción y demolición externa a la obra o centro de valorización o eliminación de residuos. Incluso carga, servicio de entrega, alquiler, recogida en obra			
diM13O185	1,000 ud	Alq.conten. madera 6m3	93,59	93,59	
diM07N300	6,000 m3	Canon residuo madera a planta valorizacion	13,08	78,48	
%MA	2,000 %	Medios auxiliares (s/total)	172,10	3,44	
Suma la partida.....					175,51
Costes indirectos					2,00% 3,51
TOTAL PARTIDA.....					179,02
Asciende el precio total de la partida a la mencionada cantidad de CIENTO SETENTA Y NUEVE EUROS con DOS CÉNTIMOS					
#DIG03CBA83 04.13	mes	ENTREGA, ALQUILER Y CANON CONTENEDOR YESOS 6 m3 Transporte de residuos inertes de yesos producidos en obras de construcción y/o demolición, con contenedor de 6 m³, a vertedero específico, instalación de tratamiento de residuos de construcción y demolición externa a la obra o centro de valorización o eliminación de residuos. Incluso carga, servicio de entrega, alquiler, recogida en obra del			
diM13O185	1,000 ud	Alq.conten. madera 6m3	93,59	93,59	
diM07N140	6,000 m3	Canon RCD inertes mezclado a vertedero	7,35	44,10	
%MA	2,000 %	Medios auxiliares (s/total)	137,70	2,75	
Suma la partida.....					140,44
Costes indirectos					2,00% 2,81
TOTAL PARTIDA.....					143,25
Asciende el precio total de la partida a la mencionada cantidad de CIENTO CUARENTA Y TRES EUROS con VEINTICINCO CÉNTIMOS					

CUADRO DE DESCOMPUESTOS

CÓDIGO	CANTIDAD UD	RESUMEN	PRECIO	SUBTOTAL	IMPORTE
diG04A010 04.14	kg	TRATAMIENTO RESTOS PINTURA Tratamiento en planta por gestor autorizado (por la Consejería de Medio Ambiente de la Comunidad Autónoma correspondiente) de restos de pintura y pinturas caducadas, almacenados en la instalación en bidones de tapones de 220 l y paletizados, que deben adquirirse la primera vez. El precio (por kg) incluye la etiquetación por parte de peón del bidón correspondiente. Según Real Decreto 105/2008, de 1 de febrero por el que se regula la producción y			
diO01OA070	0,100 h	Peón ordinario	17,34	1,73	
diP34BB010	1,000 ud	Bidón adecuado 220 l	23,50	23,50	
diP34BB090	0,500 ud	Palet zona residuos	6,20	3,10	
diP34BP020	1,000 kg	Tratamiento restos pintura	1,20	1,20	
%MA	2,000 %	Medios auxiliares (s/total)	29,50	0,59	
Suma la partida.....					30,12
Costes indirectos					2,00% 0,60
TOTAL PARTIDA.....					30,72
Asciende el precio total de la partida a la mencionada cantidad de TREINTA EUROS con SETENTA Y DOS CÉNTIMOS					
diG04A030 04.15	kg	TRATAMIENTO RESTOS DESENCOFRANTE Tratamiento en planta por gestor autorizado (por la Consejería de Medio Ambiente de la Comunidad Autónoma correspondiente) de restos de desencofrante y desencofrantes caducados, almacenados en la instalación en bidones de tapones de 220 l y paletizados, que deben adquirirse la primera vez, i/ etiquetación por parte de peón del bidón correspondiente. Según Real Decreto 105/2008, de 1 de febrero por el que se regula la producción y gestión de los			
diO01OA070	0,100 h	Peón ordinario	17,34	1,73	
diP34BB010	1,000 ud	Bidón adecuado 220 l	23,50	23,50	
diP34BB090	0,500 ud	Palet zona residuos	6,20	3,10	
diP34BP060	1,000 kg	Tratamiento restos desencofrante	0,63	0,63	
%MA	2,000 %	Medios auxiliares (s/total)	29,00	0,58	
Suma la partida.....					29,54
Costes indirectos					2,00% 0,59
TOTAL PARTIDA.....					30,13
Asciende el precio total de la partida a la mencionada cantidad de TREINTA EUROS con TRECE CÉNTIMOS					
diG04B040 04.16	ud	TRANSPORTE BIDON RESIDUOS PELIGROSOS Transporte de bidón de 200 litros de capacidad con residuos peligrosos procedentes de la construcción o demolición, a vertedero específico, instalación de tratamiento de residuos de construcción y demolición externa a la obra			
diP35BT070	1,000 u	TRANSPORTE BIDON RESIDUOS PELIGROSOS	79,89	79,89	
%MA	2,000 %	Medios auxiliares (s/total)	79,90	1,60	
Suma la partida.....					81,49
Costes indirectos					2,00% 1,63
TOTAL PARTIDA.....					83,12
Asciende el precio total de la partida a la mencionada cantidad de OCHENTA Y TRES EUROS con DOCE CÉNTIMOS					
diG04B050 04.17	ud	CANON VERTIDO RESIDUO PELIGROSO PINTURA/BARNIZ BIDON 200 L Canon de vertido por entrega a gestor autorizado de residuos peligrosos, de bidón de 200 litros de capacidad con residuos de pintura y barniz que contienen disolventes orgánicos u otras sustancias peligrosas procedentes de la			
diM07N610	1,000 u	Canon resid.peligrosos pinturas bidon 200 l.	184,33	184,33	
%MA	2,000 %	Medios auxiliares (s/total)	184,30	3,69	
Suma la partida.....					188,02
Costes indirectos					2,00% 3,76
TOTAL PARTIDA.....					191,78
Asciende el precio total de la partida a la mencionada cantidad de CIENTO NOVENTA Y UN EUROS con SETENTA Y OCHO CÉNTIMOS					

CUADRO DE DESCOMPUESTOS

CÓDIGO	CANTIDAD UD	RESUMEN	PRECIO	SUBTOTAL	IMPORTE
diG04B060 04.18	ud	CANON VERTIDO RESIDUO PELIGROSO DESENCOFRANTE BIDON 200 L Canon de vertido por entrega a gestor autorizado de residuos peligrosos, de bidón de 200 litros de capacidad con desencofrante y desencofrantes caducados, procedentes de la construcción o demolición. El precio no incluye el recipiente ni el transporte.			
diM07N600	1,000 u	Canon resid.peligrosos const.bidon 200 l.	139,50	139,50	
%MA	2,000 %	Medios auxiliares (s/total)	139,50	2,79	
Suma la partida.....					142,29
Costes indirectos					2,85
TOTAL PARTIDA.....					145,14

Asciende el precio total de la partida a la mencionada cantidad de CIENTO CUARENTA Y CINCO EUROS con CATORCE CÉNTIMOS



PRESUPUESTO Y MEDICIONES

CÓDIGO	RESUMEN	UDS	LONGITUD	ANCHURA	ALTURA	PARCIALES	CANTIDAD	PRECIO	IMPORTE
CAPÍTULO 04 GESTIÓN DE RESIDUOS									
04.01	m3	CARGA Y TRANSPORTE PLANTA RCD RESTOS ÁRBOLES<20 km CARGA MECÁN.							
#DIG02A76	Carga y transporte de restos de árboles a vertedero (bien por Medio Ambiente bien por Industria) por transportista autorizado (por la Consejería de Medio Ambiente de la comunidad autónoma correspondiente), situada a una distancia de hasta 20 km, con camión basculante cargado a máquina, carga y parte proporcional de medios auxiliares. Sin incluir canon.								
	extracción tocón	5	0,70	0,70	0,70	1,72			
	arizónica vecino	1	14,25	2,00	0,60	17,10			
		1	14,20	2,00	0,60	17,04			
		1	14,46	2,00	0,60	17,35			
		1	8,73	2,00	0,60	10,48			
		1	5,23	2,00	0,60	6,28			
	plantas y arbustos CEPA								
		1	14,25	1,15	0,30	4,92			
		1	14,20	1,15	0,30	4,90			
		1	14,46	1,15	0,30	4,99			
		1	8,73	1,15	0,30	3,01			
		1	5,23	1,15	0,30	1,80			
							89,59	10,17	911,13
04.02	m3	CANON VERTEDERO DESARBUSTADOS Y RESTOS DE PODA							
diG02B020	Canon de vertedero de materiales procedentes de desarbustados y restos de poda después de trituración con máquina adecuada. Según Real Decreto 105/2008, de 1 de febrero por el que se regula la producción y gestión de los residuos de construcción y demolición.								
	extracción tocón	5	0,70	0,70	0,70	1,72			
	arizónica vecino	1	14,25	2,00	0,60	17,10			
		1	14,20	2,00	0,60	17,04			
		1	14,46	2,00	0,60	17,35			
		1	8,73	2,00	0,60	10,48			
		1	5,23	2,00	0,60	6,28			
	plantas y arbustos CEPA								
		1	14,25	1,15	0,30	4,92			
		1	14,20	1,15	0,30	4,90			
		1	14,46	1,15	0,30	4,99			
		1	8,73	1,15	0,30	3,01			
		1	5,23	1,15	0,30	1,80			
							89,59	5,39	482,89
04.03	ud	CORTE Y RETIRADA DE ÁRBOL DIMENSIÓN GRANDE C/MÁQUINA I/TRANSPORT							
diE02AM100	Corte de árbol de tamaño grande con motosierra, sujección con grúa, carga con máquina, cánon y transporte al vertedero sobre camión, incluida parte proporcional de medios auxiliares.								
		7				7,00			
							7,00	992,34	6.946,38
04.04	m3	CARGA Y TRANSPORTE PLANTA RCD TIERRA LIMPIA<20 km CARGA MECÁNICA							
diG02A100	Carga y transporte de tierras a vertedero o cantera autorizada (bien por Medio Ambiente bien por Industria) por transportista autorizado (por la Consejería de Medio Ambiente de la comunidad autónoma correspondiente), situada a una distancia de hasta 20 km, con camión basculante cargado a máquina, carga y parte proporcional de medios auxiliares. Sin incluir canon.								
	vaciado	1	111,00	1,00	1,00	111,00			
	zanjas	1	97,75	1,00	1,00	97,75			
		1	42,51	1,00	1,00	42,51			
	esponjamiento	1	251,26	0,20	1,00	50,25			
							301,51	10,17	3.066,36

PRESUPUESTO Y MEDICIONES

CÓDIGO	RESUMEN	UDS	LONGITUD	ANCHURA	ALTURA	PARCIALES	CANTIDAD	PRECIO	IMPORTE
04.05	m3	CANON VERTEDERO TIERRAS LIMPIAS							
diG02B030	Canon de vertedero de tierras limpias al vertedero autorizado (por la Consejería de Medio Ambiente de la comunidad autónoma correspondiente). Según Real Decreto 105/2008, de 1 de febrero por el que se regula la producción y gestión de los residuos de construcción y demolición.								
	vaciado	1	111,00	1,00	1,00	111,00			
	zanjas	1	97,75	1,00	1,00	97,75			
		1	42,51	1,00	1,00	42,51			
	esponjamiento	1	251,26	0,20	1,00	50,25			
							301,51	3,02	910,56
04.06	m3	CLASIFICACIÓN DE RESIDUOS							
diG03A010	Clasificación a pie de obra de residuos de construcción o demolición en fracciones según normativa vigente, con medios manuales. Según Real Decreto 105/2008, de 1 de febrero por el que se regula la producción y gestión de los residuos de construcción y demolición.								
	NATURALEZA PÉTREA								
	hormigones								
	cimentación	1	27,20	1,00	1,00	27,20			
		1	32,70	1,00	1,00	32,70			
	vigas hormigón	1	2,34	0,30	0,30	0,21			
		1	85,00	0,15	0,25	3,19			
	muro hormigón	1	4,39	1,00	1,00	4,39			
		1	7,48	1,00	1,00	7,48			
	soleras	1	343,00	0,15	1,00	51,45			
		1	3,30	0,15	1,00	0,50			
		1	76,50	0,15	1,00	11,48			
	forjado	1	5,20	0,25	1,00	1,30			
	peldañoado	1	9,20	0,15	0,30	0,41			
	rodapié	1	5,85	1,00	0,05	0,29			
	solado	1	343,00	1,00	0,05	17,15			
		1	8,00	1,00	0,05	0,40			
		1	14,06	1,00	0,05	0,70			
		1	5,28	1,00	0,05	0,26			
	enfoscado	1	51,40	0,03	1,00	1,54			
		1	36,00	0,03	1,00	1,08			
	bordillos	1	92,70	0,30	0,12	3,34			
	materiales cerámicos								
	ladrillo	1	129,71	0,25	1,00	32,43			
		1	30,75	0,25	1,00	7,69			
		1	2,35	0,12	1,00	0,28			
		1	3,60	0,12	1,00	0,43			
		1	21,78	0,12	1,00	2,61			
		1	14,63	0,10	1,00	1,46			
		1	16,42	0,10	1,00	1,64			
		1	7,00	0,10	0,10	0,07			
	alicatado	1	1,95	0,05	1,00	0,10			
		1	16,53	0,05	1,00	0,83			
	cerámicos varios	1	6,00	1,00	1,00	6,00			
	esponjamiento	1	218,61	0,30	1,00	65,58			
	NATURALEZA NO PÉTREA								
	metales	5	6,00	1,00	1,00	30,00			
	plástico	1	6,00	1,00	1,00	6,00			
	papeñil y cartón	1	6,00	1,00	1,00	6,00			
	madera	1	6,00	1,00	1,00	6,00			
	yesos y falsos techos	1	6,00	1,00	1,00	6,00			
							338,19	18,04	6.100,95

PRESUPUESTO Y MEDICIONES

CÓDIGO	RESUMEN	UDS	LONGITUD	ANCHURA	ALTURA	PARCIALES	CANTIDAD	PRECIO	IMPORTE
04.07	m3 CARGA Y TRANSPORTE PLANTA RCD ESCOMBROS NAT. PETREA<20 km A MANO								
diG03BA030	Carga y transporte de RCD escombros de naturaleza petrea a Planta de Reciclaje de residuos de construcción y demolición (RCD's) por transportista autorizado (por la Consejería de Medio Ambiente de la comunidad autónoma correspondiente), situado a una distancia de hasta de 20 km, con camión basculante cargado a mano (considerando 2 peones), carga y parte proporcional de medios auxiliares.								
	NATURALEZA PÉTREA								
	hormigones								
	cimentación	1	27,20	1,00	1,00	27,20			
		1	32,70	1,00	1,00	32,70			
	vigas hormigón	1	2,34	0,30	0,30	0,21			
		1	85,00	0,15	0,25	3,19			
	muro hormigón	1	4,39	1,00	1,00	4,39			
		1	7,48	1,00	1,00	7,48			
	soleras	1	343,00	0,15	1,00	51,45			
		1	3,30	0,15	1,00	0,50			
		1	76,50	0,15	1,00	11,48			
	forjado	1	5,20	0,25	1,00	1,30			
	peldaño	1	9,20	0,15	0,30	0,41			
	rodapié	1	5,85	1,00	0,05	0,29			
	solado	1	343,00	1,00	0,05	17,15			
		1	8,00	1,00	0,05	0,40			
		1	14,06	1,00	0,05	0,70			
		1	5,28	1,00	0,05	0,26			
	enfoscado	1	51,40	0,03	1,00	1,54			
		1	36,00	0,03	1,00	1,08			
	bordillos	1	92,70	0,30	0,12	3,34			
	materiales cerámicos								
	ladrillo	1	129,71	0,25	1,00	32,43			
		1	30,75	0,25	1,00	7,69			
		1	2,35	0,12	1,00	0,28			
		1	3,60	0,12	1,00	0,43			
		1	21,78	0,12	1,00	2,61			
		1	14,63	0,10	1,00	1,46			
		1	16,42	0,10	1,00	1,64			
		1	7,00	0,10	0,10	0,07			
	alicatado	1	1,95	0,05	1,00	0,10			
		1	16,53	0,05	1,00	0,83			
	cerámicos varios	1	6,00	1,00	1,00	6,00			
	esponjamiento	1	218,61	0,30	1,00	65,58			
							284,19	34,09	9.688,04
04.08	m3 CANON VERTEDERO AUTORIZADO ESCOMBRO SUCIO								
diG03BB030	Canon de vertedero de materiales procedentes de demolición o construcción catalogados como sucios. Según Real Decreto 105/2008, de 1 de febrero por el que se regula la producción y gestión de los residuos de construcción y demolición.								
	NATURALEZA PÉTREA								
	hormigones								
	cimentación	1	27,20	1,00	1,00	27,20			
		1	32,70	1,00	1,00	32,70			
	vigas hormigón	1	2,34	0,30	0,30	0,21			
		1	85,00	0,15	0,25	3,19			
	muro hormigón	1	4,39	1,00	1,00	4,39			
		1	7,48	1,00	1,00	7,48			
	soleras	1	343,00	0,15	1,00	51,45			
		1	3,30	0,15	1,00	0,50			
		1	76,50	0,15	1,00	11,48			
	forjado	1	5,20	0,25	1,00	1,30			
	peldaño	1	9,20	0,15	0,30	0,41			
	rodapié	1	5,85	1,00	0,05	0,29			

PRESUPUESTO Y MEDICIONES

CÓDIGO	RESUMEN	UDS	LONGITUD	ANCHURA	ALTURA	PARCIALES	CANTIDAD	PRECIO	IMPORTE
	solado	1	343,00	1,00	0,05	17,15			
		1	8,00	1,00	0,05	0,40			
		1	14,06	1,00	0,05	0,70			
		1	5,28	1,00	0,05	0,26			
	enfoscado	1	51,40	0,03	1,00	1,54			
		1	36,00	0,03	1,00	1,08			
	bordillos	1	92,70	0,30	0,12	3,34			
	materiales cerámicos								
	ladrillo	1	129,71	0,25	1,00	32,43			
		1	30,75	0,25	1,00	7,69			
		1	2,35	0,12	1,00	0,28			
		1	3,60	0,12	1,00	0,43			
		1	21,78	0,12	1,00	2,61			
		1	14,63	0,10	1,00	1,46			
		1	16,42	0,10	1,00	1,64			
		1	7,00	0,10	0,10	0,07			
	alicatado	1	1,95	0,05	1,00	0,10			
		1	16,53	0,05	1,00	0,83			
	cerámicos varios	1	6,00	1,00	1,00	6,00			
	esponjamiento	1	218,61	0,30	1,00	65,58			
							284,19	15,66	4.450,42
04.09	mes ENTREGA, ALQUILER Y CANON CONTENEDOR CHATARRA 6 m3								
diG03CB015	Transporte de residuos inertes metálicos producidos en obras de construcción y/o demolición, con contenedor de 6 m³, a vertedero específico, instalación de tratamiento de residuos de construcción y demolición externa a la obra o centro de valorización o eliminación de residuos. Incluso carga, servicio de entrega, alquiler, recogida en obra del contenedor y canon.								
	NATURALEZA NO PÉTREA								
	metales	5				5,00			
							5,00	179,02	895,10
04.10	mes ENTREGA, ALQUILER Y CANON CONTENEDOR PLÁSTICOS 6 m3								
diG03CB045	Transporte de residuos inertes plásticos producidos en obras de construcción y/o demolición, con contenedor de 6 m³, a vertedero específico, instalación de tratamiento de residuos de construcción y demolición externa a la obra o centro de valorización o eliminación de residuos. Incluso carga, servicio de entrega, alquiler, recogida en obra del contenedor y canon.								
	NATURALEZA NO PÉTREA								
	plástico	1				1,00			
							1,00	240,38	240,38
04.11	mes ENTREGA, ALQUILER Y CANON CONTENEDOR CARTONES 6 m3								
diG03CB075	Transporte de residuos inertes de papel y cartón producidos en obras de construcción y/o demolición, con contenedor de 6 m³, a vertedero específico, instalación de tratamiento de residuos de construcción y demolición externa a la obra o centro de valorización o eliminación de residuos. Incluso carga, servicio de entrega, alquiler, recogida en obra del contenedor y canon.								
	NATURALEZA NO PÉTREA								
	papeñl y cartón	1				1,00			
							1,00	179,02	179,02
04.12	mes ENTREGA, ALQUILER Y CANON CONTENEDOR MADERA 6 m3								
diG03CB105	Transporte de residuos inertes de madera producidos en obras de construcción y/o demolición, con contenedor de 6 m³, a vertedero específico, instalación de tratamiento de residuos de construcción y demolición externa a la obra o centro de valorización o eliminación de residuos. Incluso carga, servicio de entrega, alquiler, recogida en obra del contenedor y canon.								
	NATURALEZA NO PÉTREA								
	madera	1				1,00			
							1,00	179,02	179,02

PRESUPUESTO Y MEDICIONES

CÓDIGO	RESUMEN	UDS	LONGITUD	ANCHURA	ALTURA	PARCIALES	CANTIDAD	PRECIO	IMPORTE
04.13	mes ENTREGA, ALQUILER Y CANON CONTENEDOR YESOS 6 m3								
#DIG03CBA83	Transporte de residuos inertes de yesos producidos en obras de construcción y/o demolición, con contenedor de 6 m³, a vertedero específico, instalación de tratamiento de residuos de construcción y demolición externa a la obra o centro de valorización o eliminación de residuos. Incluso carga, servicio de entrega, alquiler, recogida en obra del contenedor y canon. NATURALEZA NO PÉTREA yesos y falso techos	1					1,00		
							1,00	143,25	143,25
04.14	kg TRATAMIENTO RESTOS PINTURA								
diG04A010	Tratamiento en planta por gestor autorizado (por la Consejería de Medio Ambiente de la Comunidad Autónoma correspondiente) de restos de pintura y pinturas caducadas, almacenados en la instalación en bidones de tapones de 220 l y paletizados, que deben adquirirse la primera vez. El precio (por kg) incluye la etiquetación por parte de peón del bidón correspondiente. Según Real Decreto 105/2008, de 1 de febrero por el que se regula la producción y gestión de los residuos de construcción y demolición. RESIDUOS PELIGROSOS pintura	1	6,00				6,00		
							6,00	30,72	184,32
04.15	kg TRATAMIENTO RESTOS DESENCOFRANTE								
diG04A030	Tratamiento en planta por gestor autorizado (por la Consejería de Medio Ambiente de la Comunidad Autónoma correspondiente) de restos de desencofrante y desencofrantes caducados, almacenados en la instalación en bidones de tapones de 220 l y paletizados, que deben adquirirse la primera vez, i/ etiquetación por parte de peón del bidón correspondiente. Según Real Decreto 105/2008, de 1 de febrero por el que se regula la producción y gestión de los residuos de construcción y demolición. RESIDUOS PELIGROSOS desencofrante	1	20,00				20,00		
							20,00	30,13	602,60
04.16	ud TRANSPORTE BIDON RESIDUOS PELIGROSOS								
diG04B040	Transporte de bidón de 200 litros de capacidad con residuos peligrosos procedentes de la construcción o demolición, a vertedero específico, instalación de tratamiento de residuos de construcción y demolición externa a la obra o centro de valorización o eliminación de residuos, considerando la carga y descarga de los bidones. RESIDUOS PELIGROSOS pintura desencofrante	1 1					1,00 1,00		
							2,00	83,12	166,24
04.17	ud CANON VERTIDO RESIDUO PELIGROSO PINTURA/BARNIZ BIDON 200 L								
diG04B050	Canon de vertido por entrega a gestor autorizado de residuos peligrosos, de bidón de 200 litros de capacidad con residuos de pintura y barniz que contienen disolventes orgánicos u otras sustancias peligrosas procedentes de la construcción o demolición. El precio no incluye el recipiente ni el transporte. RESIDUOS PELIGROSOS pintura	1					1,00		
							1,00	191,78	191,78
04.18	ud CANON VERTIDO RESIDUO PELIGROSO DESENCOFRANTE BIDON 200 L								
diG04B060	Canon de vertido por entrega a gestor autorizado de residuos peligrosos, de bidón de 200 litros de capacidad con desencofrante y desencofrantes caducados, procedentes de la construcción o demolición. El precio no incluye el recipiente ni el transporte. RESIDUOS PELIGROSOS desencofrante	1					1,00		
							1,00	145,14	145,14
TOTAL CAPÍTULO 04 GESTIÓN DE RESIDUOS									35.483,58
TOTAL									35.483,58

RESUMEN DE PRESUPUESTO

CAPITULO	RESUMEN	EUROS	%
4	GESTIÓN DE RESIDUOS.....	35.483,58	100,00
	TOTAL EJECUCIÓN MATERIAL	35.483,58	
	13,00 % Gastos generales.....	4.612,87	
	6,00 % Beneficio industrial.....	2.129,01	
	SUMA DE G.G. y B.I.	6.741,88	
	21,00 % I.V.A.	8.867,34	
	TOTAL PRESUPUESTO BASE LICITACIÓN	51.092,80	
	TOTAL PRESUPUESTO BASE LICITACIÓN GENERAL	51.092,80	

Asciende el presupuesto general a la expresada cantidad de CINCUENTA Y UN MIL NOVENTA Y DOS EUROS con OCHENTA CÉNTIMOS

OCTUBRE 2023.

MARTA SÁNCHEZ VAALENCIA





I. MEMORIA

8. Inventario de los residuos peligrosos

Tipo Residuo	Código	Densidad t/m ²	Cantidad presente			
			ud	m ²	t	m ³
Generados por la propia actividad						
<input type="checkbox"/>	Otros residuos de construcción y demolición que contienen sustancias peligrosas	17 09 03*			0,8	
Tierra, piedras y lodos de drenaje contaminados						
Ley 22/2011, de 28 de julio, de residuos y suelos contaminados.						
Real Decreto 9/2005, de 14 de enero, por el que se establece la relación de actividades potencialmente contaminantes del suelo y los criterios y estándares para la declaración de sueloscontaminados.						
<input type="checkbox"/>	Tierra y piedras que contienen sustancias peligrosas	17 05 03*			1,8	
<input type="checkbox"/>	Lodos de drenaje que contienen sustancias peligrosas	17 05 05*			1	
<input type="checkbox"/>	Balasto de vías férreas que contiene sustancias peligrosas	17 05 07*			1,5	
Materiales que contienen amianto						
Real Decreto 396/2006, de 31 de marzo, por el que se establecen las disposiciones mínimas de seguridad y salud aplicables a los trabajos con riesgo de exposición al amianto.						
<input type="checkbox"/>	Materiales de aislamiento que contienen amianto	17 06 01*			0,9	
	Protección de estructuras metálicas (flocado) conteniendo amianto					
	Conductos de aire acondicionado					
	Mantas, cortinas ignífugas					
	Puertas cortafuegos					
	Calorifugado de tuberías con amianto					
	Aislamientos en cerramientos conteniendo amianto					
	Aislamiento de focos de calor en calderas, hornos					
	Protecciones individuales en la eliminación de amianto (filtros, caretas...)					
<input type="checkbox"/>	Materiales de construcción que contienen amianto	17 06 05*			0,9	
	Placas de fibrocemento con amianto					
	Tuberías y bajantes de fibrocemento con amianto					
	Canalizaciones enterradas de fibrocemento que contienen amianto					
	Depósitos de fibrocemento con amianto					
	Tabiques pluviales de placas de fibrocemento con amianto					
	Placas de falso techo que contienen amianto					
	Pavimentos vinílicos que contienen amianto					
Materiales que contienen otras sustancias peligrosas						
Real Decreto 656/2017, de 23 de junio, por el que se aprueba el Reglamento de Almacenamiento de Productos Químicos y sus Instrucciones Técnicas Complementarias MIE APQ 0 a 10						
<input type="checkbox"/>	Plomo	17 04 03			11,2	
	Tuberías de plomo					
	Pinturas con plomo					
	Baterías					
<input type="checkbox"/>	Mezclas, o fracciones separadas, de hormigón, ladrillos, tejas y materiales cerámicos que contienen sustancias	17 01 06*			1,5	
<input type="checkbox"/>	Vidrio, plástico y madera que contienen sustancias peligrosas o están contaminados por peligrosasellas	17 02 04*			0,5	
<input type="checkbox"/>	Mezclas bituminosas que contienen alquitrán de hulla	17 03 01*			0,8	
<input type="checkbox"/>	Alquitrán de hulla y productos alquitranados	17 03 03*			0,8	
<input type="checkbox"/>	Residuos metálicos contaminados con sustancias peligrosas	17 04 09*			4	
<input type="checkbox"/>	Cables que contienen hidrocarburos, alquitrán de hulla y otras sustancias peligrosas					
<input type="checkbox"/>	Materiales de construcción a base de yeso contaminados con sustancias peligrosas	17 08 01*			0,7	
<input type="checkbox"/>	Residuos de construcción y demolición que contienen mercurio	17 09 01*				
<input type="checkbox"/>	Residuos de construcción y demolición que contienen PCB (por ejemplo, sellantes que contienen PCB, revestimientos de suelo a base de resinas que contienen PCB, acristalamientos dobles que contienen PCB, condensadores que contienen PCB)	17 09 02*			1	
Residuos de aparatos eléctricos y electrónicos						
Real Decreto 110/2015, de 20 de febrero, sobre residuos de aparatos eléctricos y electrónicos.						
Real Decreto 1428/1986, de 13 de junio, sobre pararrayos radiactivos (modificado por el Real Decreto 903/1987, de 10 de julio).						
<input type="checkbox"/>	Detectores iónicos de humo susceptibles de generar radiaciones superiores a las admitidas				1,25	
<input type="checkbox"/>	Pararrayos radiactivos	16 02 09*			1,25	



I. MEMORIA

<input type="checkbox"/>	Transformadores y condensadores que contienen PCB	16 02 10*	1,25
<input type="checkbox"/>	Equipos desechados que contienen PCB, o están contaminados por ellos, distintos de los especificados en el Código 16 02 09. Equipos de aire acondicionado o refrigeración con clorofluorocarburos.	16 02 11*	1,25
<input type="checkbox"/>	Pilas alcalinas y salinas	16 06 04	1,25
<input type="checkbox"/>	Tubos fluorescentes y otros residuos que contienen mercurio	20 01 21*	0,4

9. Plantas de reciclaje, recogida de RCDs y gestores de RNPs.

La gestión de residuos de las obras de Rehabilitación de Muro y Mejora de Accesibilidad en el CEPA Aluche de Madrid, se realizará en las siguientes plantas del [Listado de Gestores y Transportistas De Residuos de la Comunidad de Madrid](#):

- Complejo de Tratamiento integral de RCD Navalcarnero (a 31 km)
- Estación de transferencia de Leganés (a 13,5 km)
- Planta de biometanización y de compostaje de Pinto (a 26,7 km)
- Planta de clasificación de envases de Fuenlabrada (a 24 km)

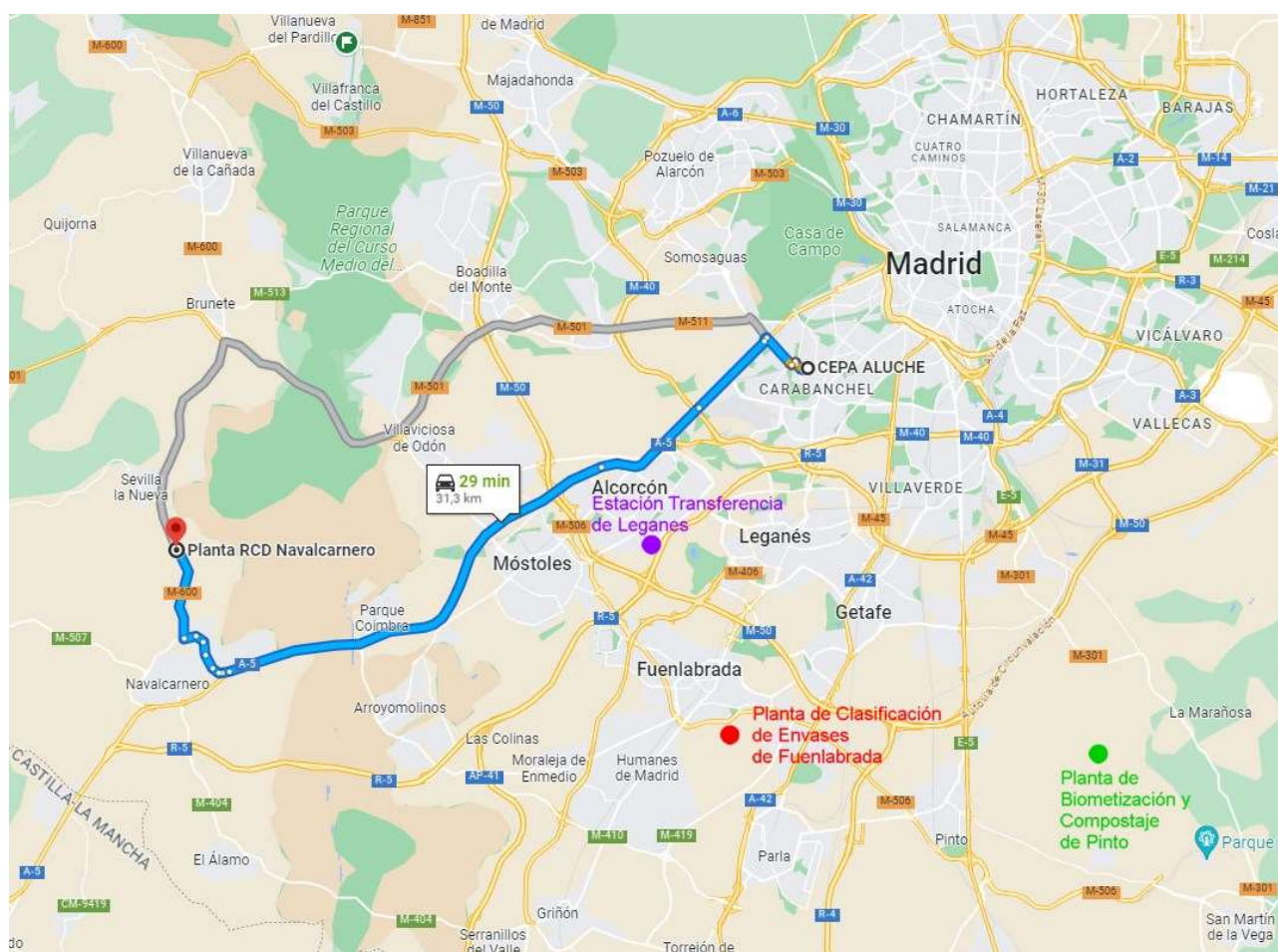



Anexo 1

Anexo F Lista de verificación (Protocolo de residuos de construcción y demolición)

Anexo F Lista de verificación

Lista de verificación Protocolo de residuos de construcción y demolición

El Protocolo de residuos de construcción y demolición se enmarca en la estrategia europea para el sector de la construcción para 2020⁸⁴, así como en la Comunicación para un uso más eficiente de los recursos en el sector de la construcción⁸⁵ y el paquete sobre la economía circular⁸⁶. El objetivo de este Protocolo es aumentar la confianza en el proceso de gestión de residuos de construcción y demolición, así como la confianza en la calidad de los materiales reciclados procedentes de ambas actividades. Esta lista de verificación ayuda a los profesionales del sector de la construcción y la demolición a comprobar si han seguido los pasos más importantes en sus proyectos de demolición, construcción y reforma con el fin de garantizar una reutilización y un reciclaje óptimos de los materiales de construcción.

Identificación de residuos, separación en origen y recogida

MEJORA DE LA IDENTIFICACIÓN DE RESIDUOS

- ☐ Preparar una **auditoría previa a la demolición**, llevada a cabo por un **experto cualificado**:
 - para especificar la cantidad, la calidad y a ubicación de los materiales;
 - para identificar los materiales que pueden ser reutilizados o reciclados o que deben eliminarse;
 - para tener plenamente en cuenta las instalaciones y los mercados locales para los residuos de construcción y demolición y materiales reciclados.
- ☒ Preparar un **plan de gestión de residuos** orientado a los procesos, que muestre cómo se van a reutilizar o reciclar los materiales.
- ☒ Decidir las mejores opciones de tratamiento para los distintos materiales: limpieza para la reutilización y el reciclaje en la misma; aplicación o en otra aplicación, incineración o eliminación.
- ☒ Garantizar una **supervisión** eficiente por parte de las autoridades locales o de un tercero independiente.

MEJORA DE LA SEPARACIÓN EN ORIGEN

- ☒ **Mantener separados los materiales** durante el proceso de construcción y demolición para garantizar la calidad de los áridos y materiales reciclados.
- ☒ **Eliminar los residuos peligrosos** (descontaminación) correcta y sistemáticamente antes de la demolición.
- ☒ **Desmantelar y demoler de forma selectiva** los principales flujos de residuos inertes, a menudo manualmente, y tratarlos por separado.
- ☒ **Minimizar el material de envasado** en la medida de lo posible.
- ☒ **Proporcionar la documentación necesaria** a todos los contratistas para fomentar la transparencia y la supervisión.

⁸⁴ COM(2012) 433 final, <http://eur-lex.europa.eu/legal-content/ES/TXT/?uri=COM:2012:0433:FIN>

⁸⁵ COM(2014) 445 final, <http://eur-lex.europa.eu/legal-content/ES/TXT/?uri=COM:2014:0445:FIN>

⁸⁶ Paquete sobre la economía circular, http://ec.europa.eu/environment/circular-economy/index_en.htm

Logística de los residuos

TRANSPARENCIA, RASTREO Y TRAZABILIDAD

- ✓ **Proporcionar la documentación necesaria** a todos los contratistas para fomentar la transparencia y la supervisión.
- ✓ **Utilizar la lista europea de residuos** para garantizar la compatibilidad de los datos en toda la UE.

MEJORA DE LA LOGÍSTICA

- ✓ Intentar **mantener distancias reducidas** para que el reciclaje siga siendo ecológico y atractivo desde el punto de vista económico.
- ✓ Optimizar la red de transporte y utilizar los sistemas de soporte de TI.
- ✓ Cuando sea posible utilizar los centros de transferencia de residuos o los servicios de reciclaje y clasificación de residuos.
- ✓ **Garantizar la integridad** de los materiales durante el transporte, desde el desmantelamiento hasta el reciclaje.

POSIBILIDAD DE ALMACENAMIENTO Y MANTENIMIENTO ADECUADO DE LAS EXISTENCIAS

- ✓ **El adecuado almacenamiento y mantenimiento de existencias** de los materiales de construcción y demolición es necesario en determinadas situaciones.
- ✓ Tomar **medidas cautelares** para minimizar las emisiones y los riesgos, habida cuenta de las condiciones locales.

Procesamiento y tratamiento de los residuos

OPCIONES DE PROCESAMIENTO Y TRATAMIENTO DE LOS RESIDUOS

- ✓ **Seguir la jerarquía de los residuos** para maximizar los beneficios en cuanto a la eficiencia de los recursos, la sostenibilidad y el ahorro de costes.
- ✓ Clasificar los materiales y productos no inertes en función de su **valor económico**, siempre que sea posible.
- ✓ Procesar o tratar los materiales conforme a los **criterios y normas medioambientales** vigentes.

PREPARACIÓN PARA LA REUTILIZACIÓN

- ✓ **Reutilizar** tantos materiales como sea posible, ya que la reutilización conlleva aún más beneficios medioambientales que el reciclaje.

RECICLAJE

- ✓ Reciclar materiales, ya sea **in situ** para una nueva construcción o **en otro emplazamiento** en un centro de reciclaje.
- ✓ **Promover el reciclaje**, especialmente en las zonas con gran densidad de población donde se concentran la oferta y la demanda.
- ✓ Garantizar una **planificación adecuada de las actividades de gestión de residuos** para garantizar índices de reciclaje elevados

RECUPERACIÓN DE MATERIALES Y ENERGÍA

- ✓ **El relleno** puede considerarse en situaciones concretas, cuando no sea posible la reutilización o el reciclaje en aplicaciones de alta calidad.
- ✓ **La recuperación energética** debe tenerse en cuenta para los materiales que no pueden reutilizarse ni reciclarse.

Gestión y garantía de calidad

CALIDAD DEL PROCESO PRIMARIO

- ✓ Introducir herramientas y controles de gestión y garantía de calidad **en todas las etapas de la ruta del reciclaje.**
- ✓ Utilizar los **sistemas de gestión de calidad** generales existentes, como la ISO 9000, la ISO 14001 y el EMAS.
- ✓ Controles y herramientas esenciales de **gestión y garantía de calidad para cada fase del proceso:**
 - **Identificación de residuos, separación en origen y recogida:** preparación de una auditoría previa a la demolición, elaboración de informes in situ y redacción de un informe final para el centro de reciclaje.
 - **Construcción:** identificar los residuos previstos y sus cantidades para elaborar un plan de gestión de residuos.
 - **Logística de los residuos:** comprobar si los residuos son peligrosos o no y proporcionar un almacenamiento y transporte adecuados.
 - **Procesamiento y tratamiento de residuos:** demolición selectiva, aceptación de residuos, control de producción en fábrica y pruebas finales.

GARANTÍA DE CALIDAD RELACIONADA CON LOS PRODUCTOS Y NORMAS DE PRODUCTO

- ✓ Seguir las normas europeas aplicables a las materias primas para materiales reciclados. Utilizar las normativas europeas vigentes aplicables a los productos (RDC).
- ✓ Si no se aplican estas normas de producto europeas, deben utilizarse las evaluaciones técnicas europeas.
- ✓ Si no se aplican las normativas europeas vigentes aplicables a los productos, debe recurrirse a sistemas de garantía de calidad (por ejemplo, la ISO 9000) como herramienta adicional.



Ni la Comisión Europea ni nadie que actúe en su nombre se responsabilizarán del uso que pudiera hacerse de la información incluida en la presente publicación, o de los errores que pudiera presentar a pesar de haber sido elaborada y comprobada cuidadosamente. La publicación no necesariamente refleja la opinión oficial de la Unión Europea ni de ninguno de sus servicios.



I. MEMORIA



Comisión Europea

Dirección General de Mercado Interior, Industria,
Emprendimiento y Pymes







Anexo 2

Etiquetado de los residuos peligrosos

Los recipientes o envases que contengan residuos peligrosos deberán estar etiquetados de forma clara, legible e indeleble, al menos en la lengua española. La etiqueta tendrá un tamaño mínimo de 10x10 centímetros y contendrá la siguiente información:

- Datos del productor y poseedor del residuo: nombre de la empresa, dirección y teléfono.
- Código y descripción del residuo conforme a la lista europea de residuos LER vigente.
- Fecha de envasado (desde que se inicie el depósito del residuo en el lugar de almacenamiento).
- Pictogramas identificativos del peligro conforme al reglamento nº 1272/2008 de la CE. En el caso de coincidir varios riesgos, los pictogramas deben ajustarse al criterio de prioridad del artículo 26 del citado reglamento.
- Los pictogramas, la palabra de advertencia, las indicaciones de peligro y los consejos de precaución aparecerán juntos en la etiqueta.
- El color y la presentación de las etiquetas serán tales que el pictograma de peligro resalte claramente.

Tabla 10
Pictogramas de peligro para sustancias químicas según el Reglamento (CE) nº 1272/2008

Símbolo	Clase de peligro y precauciones recomendadas
 GHS01	HP1 Explosivo Sustancias y preparaciones que pueden explotar bajo efecto de una llama, chispa, electricidad estática, bajo el efecto del calor o que son más sensibles a los choques o fricciones que el dimetobenceno. Precaución: Evitar golpes, sacudidas, fricción, flamas o fuentes de calor.
 GHS02	HP3 Inflamable Sustancias y preparaciones que pueden calentarse y finalmente inflamarse en contacto con el aire a una temperatura normal sin necesidad de energía, o que pueden inflamarse fácilmente por una breve acción de una fuente de inflamación y que continúan ardiendo o consumiéndose después de haber apartado la fuente de inflamación, o inflamables en contacto con el aire a presión normal, o que, en contacto con el agua o el aire húmedo, emanan gases fácilmente inflamables en cantidades peligrosas. Precaución: Evitar contacto con materiales ignitivos (aire, agua).
 GHS03	HP2 Comburente Sustancias que tienen la capacidad de incendiar otras sustancias, facilitando la combustión e impidiendo el combate del fuego. Precaución: Evitar su contacto con materiales combustibles.
 GHS04	Gas bajo presión Sustancias gaseosas comprimidas, líquidas o disueltas, contenidas a presión de 200 kPa o superior, en un recipiente que pueden explotar con el calor. Los líquidos refrigerados pueden producir quemaduras o heridas relacionadas con el frío, son las llamadas quemaduras o heridas criogénicas. Precaución: No lanzarlas nunca al fuego.
 GHS05	HP4 Irritante HP8 Corrosivo Estos productos químicos causan destrucción de tejidos vivos y/o materiales inertes. Precaución: No inhalar y evitar el contacto con la piel, ojos y ropas.
 GHS06	HP6 Toxicidad aguda Sustancias y preparaciones que, por inhalación, ingestión o absorción a través de la piel, provoca graves problemas de salud e incluso la muerte. Precaución: Todo el contacto con el cuerpo humano debe ser evitado.











	<p>HP4 Irritación cutánea HP6 Toxicidad aguda HP5 Toxicidad específica HP13 Sensibilizante</p> <p>Sustancias y preparaciones que, por penetración cutánea, pueden implicar riesgos graves, agudos o crónicos en la salud.</p> <p>Precaución: Todo el contacto con el cuerpo humano debe ser evitado.</p>
GHS07	
	<p>HP5 Toxicidad específica HP7 Carcinógeno HP10 Tóxico para la reproducción HP11 Mutágeno</p> <p>Sustancias y preparaciones que, por inhalación, ingestión o penetración cutánea, pueden implicar riesgos a la salud graves o agudos.</p> <p>Precaución: Debe ser evitado el contacto con el cuerpo humano, así como la inhalación de los vapores.</p>
GHS08	
	<p>HP14 Peligroso para el medio ambiente</p> <p>El contacto de esa sustancia con el medio ambiente puede provocar daños al ecosistema a corto o largo plazo.</p> <p>Manipulación: Debido a su riesgo potencial, no debe ser liberado en las cañerías, en el suelo o el medio ambiente.</p>
GHS09	

Tabla 11
Residuos peligrosos más habituales, forma de almacenaje, etiquetado de la clase de riesgo y origen del residuo

Símbolo	Clase de peligro y precauciones recomendadas	Origen
Tierra contaminada Contenedor		Tierra contaminada por vertidos accidentales de aceites o combustibles, etc.
Envases metálicos Bidón		Envases metálicos con restos de desencofrantes, aditivos (retardadores, acelerantes, plastificantes y aireantes), siliconas, adhesivos, masillas y otros materiales relacionados con el saneado de superficies a tratar, etc. Envases metálicos con restos de disolventes, desengrasantes, detergentes, productos de limpieza etc. Envases metálicos de productos bituminosos que contienen alquitrán de hulla. Envases metálicos que han contenido producto tóxico.
Envases plásticos Bidón		Envases plásticos con restos de desencofrantes, aditivos (retardadores, acelerantes, plastificantes y aireantes), siliconas, adhesivos, masillas y otros materiales relacionados con tratamientos de saneamiento de superficies a tratar, etc. Envases plásticos con restos de disolventes, desengrasantes, detergentes, productos de limpieza etc. Envases plásticos que han contenido producto tóxico.
Envases de pinturas Jaulas metálicas sobre cubeta estanca		Envases de pintura, lacas y barnices de todo tipo.
Aerosoles Bidón		Aerosoles de pintura, espumas de poliuretano proyectado, etc.
Trapos y otros materiales contaminados Bidón		Mascarillas, rodillos, brochas, pinceles, etc... impregnados de pinturas, barnices, disolventes, etc. Trapos impregnados de aceites o combustibles. Trapos sucios impregnados de disolventes, desengrasantes o productos de limpieza o abrillantado. Trapos sucios impregnados de alquitranes, disolventes etc. Trapos sucios o impregnados por sustancias tóxicas o peligrosas.
Envases de papel contaminado Saca		Envases de papel que han contenido productos tapaporos o tapajuntas o morteros indicados como productos tóxicos o peligrosos.
Madera contaminada Contenedor		Restos de maderas tratadas con barnices, conservantes, aglomerantes tóxicos, etc.
Lámparas y fluorescentes Bidón/contenedor		Lámparas y fluorescentes, compactas y otras lámparas de descarga.
Puntas de electrodos Bidón		Restos de electrodos de soldadura.
Pilas Bidón		Pilas y baterías.

Fuente: Manual para la redacción e implantación de plan de gestión de residuos de construcción y demolición y buenas prácticas gremiales. IHOBE

AM4**PLAN DE CONTROL DE CALIDAD****AM4 PLAN DE CONTROL DE CALIDAD**

Se redacta el presente documento de condiciones y medidas para obtener las calidades de los materiales y de los procesos constructivos en cumplimiento de:

- Plan de Control según lo recogido en el Artículo 6º Condiciones del Proyecto, Artículo 7º Condiciones en la Ejecución de las Obras y Anejo II Documentación del Seguimiento de la Obra de la Parte I del CTE, según REAL DECRETO 314/2006, de 17 de marzo, por el que se aprueba el Código Técnico de la Edificación.
- Artículo 5.5 de la Ley 2/1999, de 17 de marzo, de Medidas para la Calidad de la Edificación de la Comunidad de Madrid (BOCM nº 74, de 29/03/1999), con objeto de “definir las calidades de los materiales y procesos constructivos y las medidas, para conseguirlas, deba tomar la dirección facultativa en el curso de la obra y al término de la misma”.

Con tal fin, la actuación de la dirección facultativa se ajustará a lo dispuesto en la siguiente relación de disposiciones y artículos.

MARCADO CE Y SELLO DE CALIDAD DE LOS PRODUCTOS DE CONSTRUCCIÓN**PROCEDIMIENTO PARA LA VERIFICACIÓN DEL SISTEMA DEL “MARCADO CE”**

La LOE atribuye la responsabilidad sobre la verificación de la recepción en obra de los productos de construcción al Director de la Ejec. de la Obra que debe, mediante el correspondiente proceso de control de recepción, resolver sobre la aceptación o rechazo del producto. Este proceso afecta, también, a los fabricantes de productos y los constructores (y por tanto a los Jefes de Obra).

Con motivo de la puesta en marcha del Real Decreto 542/2020, de 26 de mayo (por el que se transponía a nuestro ordenamiento legal la Directiva de Productos de Construcción 89/106/CEE) el habitual proceso de control de recepción de los materiales de construcción está siendo afectado, ya que en este Decreto se establecen unas nuevas reglas para las condiciones que deben cumplir los productos de construcción a través del sistema del marcado CE.

El término producto de construcción queda definido como cualquier producto fabricado para su incorporación, con carácter permanente, a las obras de edificación e ingeniería civil que tengan incidencia sobre los siguientes requisitos esenciales:

- a) Resistencia mecánica y estabilidad.
- b) Seguridad en caso de incendio.
- c) Higiene, salud y medio ambiente.
- d) Seguridad de utilización.
- e) Protección contra el ruido.
- f) Ahorro de energía y aislamiento térmico

El marcado CE de un producto de construcción indica:

- Que éste cumple con unas determinadas especificaciones técnicas relacionadas con los requisitos esenciales contenidas en las Normas Armonizadas (EN) y en las Guías DITE (Guías para el Documento de Idoneidad Técnica Europeo).
- Que se ha cumplido el sistema de evaluación de la conformidad establecido por la correspondiente Decisión de la Comisión Europea (Estos sistemas de evaluación se clasifican en los grados 1+, 1, 2+, 2, 3 y 4, y en cada uno de ellos se especifican los controles que se deben realizar al producto por el fabricante y/o por un organismo notificado).

El fabricante (o su representante autorizado) será el responsable de su fijación y la Administración competente en materia de industria la que vele por la correcta utilización del marcado CE.

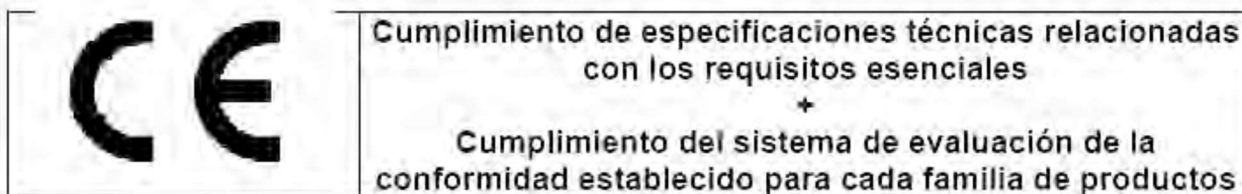

Resulta, por tanto, obligación del Director de la Ejecución de la Obra verificar si los productos que entran en la obra están afectados por el cumplimiento del sistema del marcado CE y, en caso de ser así, si se cumplen las condiciones establecidas en el Real Decreto 542/2020, de 26 de mayo.

La verificación del sistema del marcado CE en un producto de construcción se puede resumir en los siguientes pasos:

- Comprobar si el producto debe ostentar el “marcado CE” en función de que se haya publicado en el BOE la norma trasposición de la norma armonizada (UNE-EN) o Guía DITE para él, que la fecha de aplicabilidad haya entrado en vigor y que el período de coexistencia con la correspondiente norma nacional haya expirado.

- La existencia del marcado CE propiamente dicho.
- La existencia de la documentación adicional que proceda.

1. Comprobación de la obligatoriedad del marcado CE

Esta comprobación se puede realizar en la página web del Ministerio de Industria, Turismo y Comercio, entrando en “Legislación sobre Seguridad Industrial”, a continuación, en “Directivas” y, por último, en “Productos de construcción”.

En la tabla a la que se hace referencia al final de la presente nota (y que se irá actualizando periódicamente en función de las disposiciones que se vayan publicando en el BOE) se resumen las diferentes familias de productos de construcción, agrupadas por capítulos, afectadas por el sistema del marcado CE incluyendo:

- La referencia y título de las normas UNE-EN y Guías DITE.
- La fecha de aplicabilidad voluntaria del marcado CE e inicio del período de coexistencia con la norma nacional correspondiente (FAV).
- La fecha del fin de período de coexistencia a partir del cual se debe retirar la norma nacional correspondiente y exigir el marcado CE al producto (FEM). Durante el período de coexistencia los fabricantes pueden aplicar a su discreción la reglamentación nacional existente o la de la nueva redacción surgida.
- El sistema de evaluación de la conformidad establecido, pudiendo aparecer varios sistemas para un mismo producto en función del uso a que se destine, debiendo consultar en ese caso la norma EN o Guía DITE correspondiente (SEC).
- La fecha de publicación en el Boletín Oficial del Estado (BOE).

2. El marcado CE

El marcado CE se materializa mediante el símbolo “CE” acompañado de una información complementaria.

El fabricante debe cuidar de que el marcado CE figure, por orden de preferencia:

1. En el producto propiamente dicho.
2. En una etiqueta adherida al mismo.
3. En su envase o embalaje.
4. En la documentación comercial que le acompaña.

Las letras del símbolo CE se realizan de acuerdo con las especificaciones del dibujo adjunto (debe tener una dimensión vertical apreciablemente igual que no será inferior a 5 milímetros).

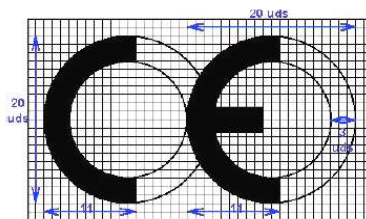

El citado artículo establece que, además del símbolo “CE”, deben estar situadas, en una de las cuatro posibles localizaciones, una serie de inscripciones complementarias (cuyo contenido específico se determina en las normas armonizadas y Guías DITE para cada familia de productos) entre las que se incluyen:

- El número de identificación del organismo notificado (cuando proceda).
- El nombre comercial o la marca distintiva del fabricante.
- La dirección del fabricante.
- El nombre comercial o la marca distintiva de la fábrica.
- Las dos últimas cifras del año en el que se ha estampado el marcado en el producto.
- El número del certificado CE de conformidad (cuando proceda)
- El número de la norma armonizada (y en caso de verse afectada por varias los números de todas ellas).
- La designación del producto, su uso previsto y su designación normalizada.
- Información adicional que permita identificar las características del producto atendiendo a sus especificaciones técnicas (que en el caso de productos no tradicionales deberá buscarse en el DITE correspondiente, para lo que se debe incluir el número de DITE del producto en las inscripciones complementarias).

Las inscripciones complementarias del marcado CE no tienen por que tener un formato, tipo de letra, color o composición especial debiendo cumplir, únicamente, las características reseñadas anteriormente para el símbolo.



Dentro de las características del producto podemos encontrar que alguna de ellas presente las letras NPD (no performance determined) que significan prestación sin definir o uso final no definido.

La opción NPD es una clase que puede ser considerada si al menos un estado miembro no tiene requisitos legales para una determinada característica y el fabricante no desea facilitar el valor de esa característica.

En el caso de productos vía DITE es importante comprobar, no sólo la existencia del DITE para el producto, sino su período de validez y recordar que el marcado CE acredita la presencia del DITE y la evaluación de conformidad asociada.

3. La documentación adicional

Además del marcado CE propiamente dicho, en el acto de la recepción el producto debe poseer una documentación adicional presentada, al menos, en la lengua oficial del Estado. Cuando al producto le sean aplicables otras directivas, la información que acompaña al marcado CE debe registrar claramente las directivas que le han sido aplicadas.

Esta documentación depende del sistema de evaluación de la conformidad asignado al producto y puede consistir en uno o varios de los siguientes tipos de escritos:

- Declaración CE de conformidad: Documento expedido por el fabricante, necesario para todos los productos sea cual sea el sistema de evaluación asignado.
- Informe de ensayo inicial de tipo: Documento expedido por un Laboratorio notificado, necesario para los productos cuyo sistema de evaluación sea 3.
- Certificado de control de producción en fábrica: Documento expedido por un organismo de inspección notificado, necesario para los productos cuyo sistema de evaluación sea 2 y 2+.
- Certificado CE de conformidad: Documento expedido por un organismo de certificación notificado, necesario para los productos cuyo sistema de evaluación sea 1 y 1+.

Aunque el proceso prevé la retirada de la norma nacional correspondiente una vez que haya finalizado el período de coexistencia, se debe tener en cuenta que la verificación del marcado CE no exime de la comprobación de aquellas especificaciones técnicas que estén contempladas en la normativa nacional vigente en tanto no se produzca su anulación expresa.

PROCEDIMIENTO PARA EL CONTROL DE RECEPCIÓN DE LOS MATERIALES A LOS QUE NO LES ES EXIGIBLE EL SISTEMA DEL “MARCADO CE”

A continuación, se detalla el procedimiento a realizar para el control de recepción de los materiales de construcción a los que no les es exigible el sistema del marcado CE (tanto por no existir todavía UNE-EN o Guía DITE para ese producto como, existiendo éstas, por estar dentro del período de coexistencia).

En este caso, el control de recepción debe hacerse de acuerdo con lo expuesto en Artículo 9 del Real Decreto 542/2020, de 26 de mayo, pudiendo presentarse tres casos en función del país de procedencia del producto:

1. Productos nacionales.
2. Productos de otro estado de la Unión Europea.
3. Productos extracomunitarios.

1. Productos nacionales

De acuerdo con el Art.9.1 del Real Decreto 542/2020, de 26 de mayo, éstos deben satisfacer las vigentes disposiciones nacionales. El cumplimiento de las especificaciones técnicas contenidas en ellas se puede comprobar mediante:

- a) La recopilación de las normas técnicas (UNE fundamentalmente) que se establecen como obligatorias en los Reglamentos, Normas Básicas, Pliegos, Instrucciones, Órdenes de homologación, etc., emanadas, principalmente, de los Ministerios de Fomento y de Ciencia y Tecnología.
- b) La acreditación de su cumplimiento exigiendo la documentación que garantice su observancia.
- c) La ordenación de la realización de los ensayos y pruebas precisas, en caso de que ésta documentación no se facilite o no exista.

Además, se deben tener en cuenta aquellas especificaciones técnicas de carácter contractual que se reflejen en los pliegos de prescripciones técnicas del proyecto en cuestión.



2. Productos provenientes de un país comunitario

En este caso, el Art.9.2 del Real Decreto 542/2020, de 26 de mayo, establece que los productos (a petición expresa e individualizada) serán considerados por la Administración del Estado conformes con las disposiciones españolas vigentes si:

- Han superado los ensayos y las inspecciones efectuadas de acuerdo con los métodos en vigor en España.
- Lo han hecho con métodos reconocidos como equivalentes por España, efectuados por un organismo autorizado en el Estado miembro en el que se hayan fabricado y que haya sido comunicado por éste con arreglo a los procedimientos establecidos en la Directiva de Productos de la Construcción.

Este reconocimiento fehaciente de la Administración del Estado se hace a través de la Dirección General competente mediante la emisión, para cada producto, del correspondiente documento, que será publicado en el BOE. No se debe aceptar el producto si no se cumple este requisito y se puede remitir el producto al procedimiento descrito en el punto 1.

3. Productos provenientes de un país extracomunitario

El Art.9.3 del RD 1630/92 establece que estos productos podrán importarse, comercializarse y utilizarse en territorio español si satisfacen las disposiciones nacionales, hasta que las especificaciones técnicas europeas correspondientes dispongan otra cosa; es decir, el procedimiento analizado en el punto 1.

Documentos acreditativos

Se relacionan, a continuación, los posibles documentos acreditativos (y sus características más notables) que se pueden recibir al solicitar la acreditación del cumplimiento de las especificaciones técnicas del producto en cuestión.

La validez, idoneidad y orden de prelación de estos documentos será detallada en las fichas específicas de cada producto.

• **Marca / Certificado de conformidad a Norma:**

- Es un documento expedido por un organismo de certificación acreditado por la Empresa Nacional de Acreditación (ENAC) que atestigua que el producto satisface una(s) determinada(s) Norma(s) que le son de aplicación.
- Este documento presenta grandes garantías, ya que la certificación se efectúa mediante un proceso de concesión y otro de seguimiento (en los que se incluyen ensayos del producto en fábrica y en el mercado) a través de los Comités Técnicos de Certificación (CTC) del correspondiente organismo de certificación (AENOR, ECA, LGAI...)
- Tanto los certificados de producto, como los de concesión del derecho al uso de la marca tienen una fecha de concesión y una fecha de validez que debe ser comprobada.

• **Documento de Idoneidad Técnica (DIT):**

- Los productos no tradicionales o innovadores (para los que no existe Norma) pueden venir acreditados por este tipo de documento, cuya concesión se basa en el comportamiento favorable del producto para el empleo previsto frente a los requisitos esenciales describiéndose, no solo las condiciones del material, sino las de puesta en obra y conservación.
- Como en el caso anterior, este tipo documento es un buen aval de las características técnicas del producto.
- En España, el único organismo autorizado para la concesión de DIT, es el Instituto de Ciencias de la Construcción Eduardo Torroja (IETcc) debiendo, como en el caso anterior, comprobar la fecha de validez del DIT.

• **Certificación de Conformidad con los Requisitos Reglamentarios (CCRR)**

- Documento (que sustituye a los antiguos certificados de homologación de producto y de tipo) emitido por el Ministerio de Ciencia y Tecnología o un organismo de control, y publicado en el BOE, en el que se certifica que el producto cumple con las especificaciones técnicas de carácter obligatorio contenidas en las disposiciones correspondientes.
- En muchos productos afectados por estos requisitos de homologación, se ha regulado, mediante Orden Ministerial, que la marca o certificado de conformidad AENOR equivale al CCRR.

• **Autorizaciones de uso de los forjados:**

- Son obligatorias para los fabricantes que pretendan industrializar forjados unidireccionales de hormigón armado o presentado, y viguetas o elementos resistentes armados o pretensados de hormigón, o de cerámica y hormigón que se utilizan para la fabricación de elementos resistentes para pisos y cubiertas para la edificación.
- Son concedidas por la Dirección General de Arquitectura y Política de Vivienda (DGAPV) del Ministerio de la Vivienda, mediante Orden Ministerial publicada en el BOE.
- El período de validez de la autorización de uso es de cinco años prorrogables por períodos iguales a solicitud del petionario.

• **Sello INCE**

- Es un distintivo de calidad voluntario concedido por la DGAPV del Ministerio de la Vivienda, mediante Orden Ministerial, que no supone, por sí mismo, la acreditación de las especificaciones técnicas exigibles.
- Significa el reconocimiento, expreso y periódicamente comprobado, de que el producto cumple las correspondientes disposiciones reguladoras de concesión del Sello INCE relativas a la materia prima de fabricación, los medios de fabricación y control así como la calidad estadística de la producción.



- Su validez se extiende al período de un año natural, prorrogable por iguales períodos, tantas veces como lo solicite el concesionario, pudiendo cancelarse el derecho de uso del Sello INCE cuando se compruebe el incumplimiento de las condiciones que, en su caso, sirvieron de base para la concesión.

• **Sello INCE / Marca AENOR**

- Es un distintivo creado para integrar en la estructura de certificación de AENOR aquellos productos que ostentaban el Sello INCE y que, además, son objeto de Norma UNE.
- Ambos distintivos se conceden por el organismo competente, órgano gestor o CTC de AENOR (entidades que tienen la misma composición, reuniones comunes y mismo contenido en sus reglamentos técnicos para la concesión y retirada).
- A los efectos de control de recepción este distintivo es equivalente a la Marca / Certificado de conformidad a Norma.

• **Certificado de ensayo**

- Son documentos, emitidos por un Laboratorio de Ensayo, en el que se certifica que una muestra determinada de un producto satisface unas especificaciones técnicas. Este documento no es, por tanto, indicativo acerca de la calidad posterior del producto puesto que la producción total no se controla y, por tanto, hay que mostrarse cauteloso ante su admisión.
- En primer lugar, hay que tener presente el Artículo 14.3.b de la LOE, que establece que estos Laboratorios deben justificar su capacidad poseyendo, en su caso, la correspondiente acreditación oficial otorgada por la Comunidad Autónoma correspondiente. Esta acreditación es requisito imprescindible para que los ensayos y pruebas que se expidan sean válidos, en el caso de que la normativa correspondiente exija que se trate de laboratorios acreditados.
- En el resto de los casos, en los que la normativa de aplicación no exija la acreditación oficial del Laboratorio, la aceptación de la capacidad del Laboratorio queda a juicio del técnico, recordando que puede servir de referencia la relación de éstos y sus áreas de acreditación que elabora y comprueba ENAC.
- En todo caso, para proceder a la aceptación o rechazo del producto, habrá que comprobar que las especificaciones técnicas reflejadas en el certificado de ensayo aportado son las exigidas por las disposiciones vigentes y que se acredita su cumplimiento.
- Por último, se recomienda exigir la entrega de un certificado del suministrador asegurando que el material entregado se corresponde con el del certificado aportado.

• **Certificado del fabricante**

- Certificado del propio fabricante donde éste manifiesta que su producto cumple una serie de especificaciones técnicas.
- Estos certificados pueden venir acompañados con un certificado de ensayo de los descritos en el apartado anterior, en cuyo caso serán válidas las citadas recomendaciones.
- Este tipo de documentos no tienen gran validez real pero pueden tenerla a efectos de responsabilidad legal si, posteriormente, surge algún problema.

• **Otros distintivos y marcas de calidad voluntarios**

- Existen diversos distintivos y marcas de calidad voluntarias, promovidas por organismos públicos o privados, que (como el sello INCE) no suponen, por sí mismos, la acreditación de las especificaciones técnicas obligatorias.
- Entre los de carácter público se encuentran los promovidos por el Ministerio de Fomento (regulados por la OM 12/12/1977) entre los que se hallan, por ejemplo, el Sello de conformidad CIETAN para viguetas de hormigón, la Marca de calidad EWAA EURAS para película anódica sobre aluminio y la Marca de calidad QUALICOAT para recubrimiento de aluminio.
- Entre los promovidos por organismos privados se encuentran diversos tipos de marcas como, por ejemplo las marcas CEN, KEYMARK, N, Q, EMC, FERRAPLUS, etc.

Información suplementaria

- La relación y áreas de los Organismos de Certificación y Laboratorios de Ensayo acreditados por la Empresa Nacional de Acreditación (ENAC) se pueden consultar en la página WEB: www.enac.es.
- El sistema de acreditación de laboratorios de ensayo, así como el listado de los acreditados en la Comunidad de Madrid y sus respectivas áreas puede consultarse en la WEB: www.madrid.org/bdccc/laboratorios/laboratorios1.htm
- Las características de los DIT y el listado de productos que poseen los citados documentos, concedidos por el IETcc, se pueden consultar en la siguiente página web: www.ietcc.csic.es/apoyo.html
- Los sellos y concesiones vigentes (INCE, INCE/AENOR.....) pueden consultarse en www.miviv.es, en "Normativa", y en la página de la Comunidad de Madrid: www.madrid.org/bdccc/normativa/homologacioncertificacionacreditacion.htm
- La relación de productos certificados por los distintos organismos de certificación pueden encontrarse en sus respectivas páginas "web" www.aenor.es , www.lgai.es, etc.

MATERIALES DE CONSTRUCCIÓN

1. CEMENTOS

Instrucción para la recepción de cementos (RC-16)

Aprobada por el Real Decreto 256/2016, de 26 de junio.



Deroga la anterior Instrucción RC-97, incorporando la obligación de estar en posesión del marcado «CE» para los cementos comunes y actualizando la normativa técnica con las novedades introducidas durante el periodo de vigencia de la misma.

Cementos comunes

Obligatoriedad del marcado CE para este material (UNE-EN 197-1), aprobada por Resolución de 1 de Febrero de 2005 (BOE 19/02/2005).

Cementos especiales

Obligatoriedad del marcado CE para los cementos especiales con muy bajo calor de hidratación (UNE-EN 14216) y cementos de alto horno de baja resistencia inicial (UNE-EN 197-4), aprobadas por Resolución de 1 de Febrero de 2005 (BOE 19/02/2005).

Cementos de albañilería

Obligatoriedad del marcado CE para los cementos de albañilería (UNE-EN 413-1), aprobada por Resolución de 1 de febrero de 2005 (BOE 19/02/2005).

2. YESOS Y ESCAYOLAS

Pliego general de condiciones para la recepción de yesos y escayolas en las obras de construcción

1371/2007 de 19 de octubre (DB-HR)

3. LADRILLOS CERÁMICOS

Pliego general de condiciones para la recepción de ladrillos cerámicos en las obras de construcción

RD 1371/2007 de 19 de octubre (DB-HR)

Código Técnico de la Edificación, Documento Básico DB-SE-F. Seguridad estructural: Fábrica.

Aprobado por Real Decreto 314/2006, de 17 de marzo. (BOE 28/3/2006)

4. BLOQUES DE HORMIGÓN

Pliego de prescripciones técnicas generales para la recepción de bloques de hormigón en las obras de construcción

RD 1371/2007 de 19 de octubre (DB_HR)

5. RED DE SANEAMIENTO

Geotextiles y productos relacionados Requisitos para uso en sistemas de drenaje

Obligatoriedad del marcado CE para estos productos (UNE-EN 13252), aprobada por RD 542/2020 de 26 de mayo.

Plantas elevadoras de aguas residuales para edificios e instalaciones (Kits y válvulas de retención para instalaciones que contienen materias fecales y no fecales.

Obligatoriedad del marcado CE para estos productos (UNE-EN 12050), aprobada por RD 542/2020 de 26 de mayo.

Tuberías de fibrocemento para drenaje y saneamiento Pasos de hombre y cámaras de inspección

Obligatoriedad del marcado CE para estos productos (UNE-EN 588-2), aprobada por Resolución de 3 de octubre de 2003 (BOE 31/10/2002).

Juntas elastoméricas de tuberías empleadas en canalizaciones de agua y drenaje (de caucho vulcanizado, de elastómeros termoplásticos, de materiales celulares de caucho vulcanizado y de poliuretano vulcanizado).

Obligatoriedad del marcado CE para estos productos (UNE-EN 681-1, 2, 3 y 4) aprobada por Resolución de 16 de enero de 2003 (BOE 06/02/2003).

Canales de drenaje para zonas de circulación para vehículos y peatones

Obligatoriedad del marcado CE para estos productos (UNE-EN 1433), aprobada por Resolución de 12 de junio de 2003 (BOE 11/07/2003).

Pates para pozos de registro enterrados

Obligatoriedad del marcado CE para estos productos (UNE-EN 13101), aprobada por Resolución de 10 de octubre de 2003 (BOE 31/10/2003).

Válvulas de admisión de aire para sistemas de drenaje

Obligatoriedad del marcado CE para estos productos (UNE-EN 12380), aprobada por Resolución de 10 de octubre de 2003 (BOE 31/10/2003)

Tubos y piezas complementarias de hormigón en masa, hormigón armado y hormigón con fibra de acero

Obligatoriedad del marcado CE para estos productos (UNE-EN 1916), aprobada por Resolución de 14 de abril de 2003 (BOE 28/04/2003).



Pozos de registro y cámaras de inspección de hormigón en masa, hormigón armado y hormigón con fibras de acero

Obligatoriedad del marcado CE para estos productos (UNE-EN 1917), aprobada por Resolución de 14 de abril de 2003 (BOE 28/04/2003).

Pequeñas instalaciones de depuración de aguas residuales para poblaciones de hasta 50 habitantes equivalentes Fosas sépticas.

Obligatoriedad del marcado CE para estos productos (UNE-EN 12566-1), aprobada por Resolución de 1 de febrero de 2005 (BOE 19/02/2005).

Escaleras fijas para pozos de registro.

Obligatoriedad del marcado CE para estos productos (UNE-EN 14396), aprobada por Resolución de 1 de febrero de 2005 (BOE 19/02/2005).

6. CIMENTACIÓN Y ESTRUCTURAS

Sistemas y Kits de encofrado perdido no portante de bloques huecos, paneles de materiales aislantes o a veces de hormigón

Obligatoriedad del marcado CE para estos productos (Guía DITE N° 009), aprobada por Resolución de 26 de noviembre de 2002 (BOE 19/12/2002).

Geotextiles y productos relacionados. Requisitos para uso en movimientos de tierras, cimentaciones y estructuras de construcción

Obligatoriedad del marcado CE para estos productos (UNE-EN 13251), aprobada por RD 542/2020 de 26 de mayo.

Anclajes metálicos para hormigón

Obligatoriedad del marcado CE para estos productos, aprobadas por Resolución de 26 de noviembre de 2002 (BOE 19/12/2002) y Resolución de 1 de febrero de 2005 (BOE 19/02/2005).

- Anclajes metálicos para hormigón. Guía DITE N° 001-1, 2, 3 y 4.
- Anclajes metálicos para hormigón. Anclajes químicos. Guía DITE N° 001-5.

Apoyos estructurales

Obligatoriedad del marcado CE para estos productos, aprobada por Resolución de 1 de febrero de 2005 (BOE 19/02/2005).

- Apoyos de PTFE cilíndricos y esféricos. UNE-EN 1337-7.
- Apoyos de rodillo. UNE-EN 1337-4.
- Apoyos oscilantes. UNE-EN 1337-6.

Aditivos para hormigones y pastas

Obligatoriedad del marcado CE para los productos relacionados, aprobada por Resolución de 6 de mayo de 2002 y Resolución de 9 de noviembre de 2005 (BOE 30/05/2002 y 01/12/2005).

- Aditivos para hormigones y pastas. UNE-EN 934-2
- Aditivos para hormigones y pastas. Aditivos para pastas para cables de pretensado. UNE-EN 934-4

Ligantes de soleras continuas de magnesita. Magnesita cáustica y de cloruro de magnesio

Obligatoriedad del marcado CE para estos productos (UNE-EN 14016-1), aprobada por Resolución de 1 de febrero de 2005 (BOE 19/02/2005).

Áridos para hormigones, morteros y lechadas

Obligatoriedad del marcado CE para los productos relacionados, aprobada por Resolución de 14 de enero de 2004 (BOE 11/02/2004).

- Áridos para hormigón. UNE-EN 12620.
- Áridos ligeros para hormigones, morteros y lechadas. UNE-EN 13055-1.
- Áridos para morteros. UNE-EN 13139.

Vigas y pilares compuestos a base de madera

Obligatoriedad del marcado CE para estos productos, de acuerdo con la Guía DITE n° 013; aprobada por Resolución de 26 de noviembre de 2002 (BOE 19/12/2002).

Kits de postensado compuesto a base de madera

Obligatoriedad del marcado CE para estos productos (UNE EN 523), aprobada por Resolución de 26 de noviembre de 2002 (BOE 19/12/2002).

Vainas de fleje de acero para tendones de pretensado

Obligatoriedad del marcado CE para estos productos, de acuerdo con la Guía DITE n° 011; aprobada por Resolución de 26 de noviembre de 2002 (BOE 19/12/2002).



7. ALBAÑILERÍA

Cales para la construcción

Obligatoriedad del marcado CE para estos productos (UNE-EN 459-1), aprobada por Resolución de 3 de octubre de 2003 (BOE 31/10/2002).

Paneles de yeso

Obligatoriedad del marcado CE para los productos relacionados, aprobada por Resolución de 6 de mayo de 2002 (BOE 30/05/2002) y Resolución de 9 de noviembre de 2005 (BOE 01712/2005).

- Paneles de yeso UNE-EN 12859.
- Adhesivos a base de yeso para paneles de yeso UNE-EN 12860.

Chimeneas

Obligatoriedad del marcado CE para estos productos (UNE-EN 13502), aprobada por Resolución de 14 de abril de 2003 (BOE 28/04/2003), Resolución de 28 de junio de 2004 (BOE 16/07/2004) y Resolución de 1 de febrero de 2005 (BOE 19/02/2005).

- Terminales de los conductos de humos arcillosos / cerámicos UNE-EN 13502.
- Conductos de humos de arcilla cocida UNE -EN 1457.
- Componentes Elementos de pared exterior de hormigón UNE- EN 12446
- Componentes Paredes interiores de hormigón UNE- EN 1857
- Componentes Conductos de humo de bloques de hormigón UNE-EN 1858
- Requisitos para chimeneas metálicas UNE-EN 1856-1

Kits de tabiquería interior (sin capacidad portante)

Obligatoriedad del marcado CE para estos productos, de acuerdo con la Guía DITE nº 003; aprobada por Resolución de 26 de noviembre de 2002 (BOE 19/12/2002).

Especificaciones de elementos auxiliares para fábricas de albañilería

Obligatoriedad del marcado CE para estos productos aprobada por Resolución de 28 de junio de 2004 (BOE 16/07/2004).

- Tirantes, flejes de tensión, abrazaderas y escuadras UNE-EN 845-1.
- Dinteles UNE-EN 845-2.
- Refuerzo de junta horizontal de malla de acero UNE- EN 845-3.

Especificaciones para morteros de albañilería

Obligatoriedad del marcado CE para estos productos aprobada por Resolución de 28 de junio de 2004 (BOE 16/07/2004).

- Morteros para revoco y enlucido UNE-EN 998-1.
- Morteros para albañilería UNE-EN 998-2.

8. AISLAMIENTOS TÉRMICOS

Productos aislantes térmicos para aplicaciones en la edificación

Obligatoriedad del marcado CE para los productos relacionados, aprobada por Resolución de 12 de junio de 2003 (BOE 11/07/2003) y modificación por Resolución de 1 de febrero de 2005 (BOE19/02/2005).

- ☐ Productos manufacturados de lana mineral (MW) UNE-EN 13162
- Productos manufacturados de poliestireno expandido (EPS) UNE-EN 13163
- Productos manufacturados de poliestireno extruido (XPS) UNE-EN 13164
- Productos manufacturados de espuma rígida de poliuretano (PUR) UNE-EN 13165
- Productos manufacturados de espuma fenólica (PF) UNE-EN 13166
- Productos manufacturados de vidrio celular (CG) UNE-EN 13167
- Productos manufacturados de lana de madera (WW) UNE-EN 13168
- Productos manufacturados de perlita expandida (EPB) UNE-EN 13169
- Productos manufacturados de corcho expandido (ICB) UNE-EN 13170
- Productos manufacturados de fibra de madera (WF) UNE-EN 13171

Sistemas y kits compuestos para el aislamiento térmico exterior con revoco

Obligatoriedad del marcado CE para estos productos, de acuerdo con la Guía DITE nº 004; aprobada por Resolución de 26 de noviembre de 2002 (BOE 19/12/2002).

Anclajes de plástico para fijación de sistemas y kits compuestos para el aislamiento térmico exterior conrevoco

Obligatoriedad del marcado CE para estos productos, de acuerdo con la Guía DITE nº 014; aprobada por Resolución de 26 de noviembre de 2002 (BOE 19/12/2002).

9. IMPERMEABILIZACIONES

Sistemas de impermeabilización de cubiertas aplicados en forma líquida

Obligatoriedad del marcado CE para estos productos, de acuerdo con la Guía DITE nº 005; aprobada por Resolución de 26 de noviembre de 2002 (BOE 19/12/2002).

Sistemas de impermeabilización de cubiertas con membranas flexibles fijadas mecánicamente

Obligatoriedad del marcado CE para estos productos, de acuerdo con la Guía DITE nº 006; aprobada por Resolución



de 26 de noviembre de 2002 (BOE 19/12/2002).

10. REVESTIMIENTOS

Materiales de piedra natural para uso como pavimento

Obligatoriedad del marcado CE para los productos relacionados, aprobada por Resolución de 3 de octubre de 2003 (BOE 31/10/2002).

- Baldosas UNE-EN 1341
- Adoquines UNE-EN 1342
- Bordillos UNE-EN 1343

Adoquines de arcilla cocida

Obligatoriedad del marcado CE para estos productos (UNE-EN 1344) aprobada por Resolución de 14 de abril de 2003 (BOE 28/04/2003).

Adhesivos para baldosas cerámicas

Obligatoriedad del marcado CE para estos productos (UNE-EN 12004) aprobada por Resolución de 16 de enero (BOE 06/02/2003).

Adoquines de hormigón

Obligatoriedad del marcado CE para estos productos (UNE-EN 1338) aprobada por Resolución de 14 de enero de 2004 (BOE 11/02/2004).

Baldosas prefabricadas de hormigón

Obligatoriedad del marcado CE para estos productos (UNE-EN 1339) aprobada por Resolución de 14 de enero de 2004 (BOE 11/02/2004).

Materiales para soleras continuas y soleras Pastas autonivelantes

Obligatoriedad del marcado CE para estos productos (UNE-EN 13813) aprobada por Resolución de 14 de abril de 2003 (BOE 28/04/2003)

Techos suspendidos

Obligatoriedad del marcado CE para estos productos (UNE-EN 13964) aprobada por Resolución de 1 de febrero de 2004 (BOE 19/02/2004).

Baldosas cerámicas

Obligatoriedad del marcado CE para estos productos (UNE-EN 14411) aprobada por Resolución de 1 de febrero de 2004 (BOE 19/02/2004).

11. CARPINTERÍA, CERRAJERÍA Y VIDRIERÍA

Dispositivos para salidas de emergencia

Obligatoriedad del marcado CE para los productos relacionados, aprobada por Resolución de 6 de mayo de 2002 (BOE 30/05/2002).

- Dispositivos de emergencia accionados por una manilla o un pulsador para salidas de socorro UNE-EN 179
- Dispositivos antipánico para salidas de emergencias activados por una barra horizontal UNE-EN 1125

Herrajes para la edificación

Obligatoriedad del marcado CE para los productos relacionados, aprobada por Resolución de 14 de abril de 2003 (BOE 28/04/2003), Resolución de 3 de octubre de 2003 (BOE 31/10/2002) y ampliado en Resolución de 1 de febrero de 2005 (BOE 19/02/2005).

- Dispositivos de cierre controlado de puertas UNE-EN 1154.
- Dispositivos de retención electromagnética para puertas batientes UNE-EN 1155.
- Dispositivos de coordinación de puertas UNE-EN 1158.
- Bisagras de un solo eje UNE-EN 1935.
- Cerraduras y pestillos UNE -EN 12209.

Tableros derivados de la madera para su utilización en la construcción

Obligatoriedad del marcado CE para estos productos (UNE-EN 13986) aprobada por Resolución de 14 de abril de 2003 (BOE 28/04/2003).

Sistemas de acristalamiento sellante estructural

Obligatoriedad del marcado CE para los productos relacionados, aprobada por Resolución de 26 de noviembre de 2002 (BOE 19/12/2002).

- Vidrio Guía DITE nº 002-1
- Aluminio Guía DITE nº 002-2
- Perfiles con rotura de puente térmico Guía DITE nº 002-3

Puertas industriales, comerciales, de garaje y portones



Obligatoriedad del marcado CE para estos productos (UNE-EN 13241-1) aprobada por Resolución de 28 de junio de 2004 (BOE 16/07/2004).

Toldos

Obligatoriedad del marcado CE para estos productos (UNE-EN 13561) aprobada por Resolución de 1 de febrero de 2005 (BOE 19/02/2005).

Fachadas ligeras

Obligatoriedad del marcado CE para estos productos (UNE-EN 13830) aprobada por Resolución de 1 de febrero de 2005 (BOE 19/02/2005).

12. PREFABRICADOS

Productos prefabricados de hormigón. Elementos para vallas

Obligatoriedad del marcado CE para estos productos aprobada por Resolución de 6 de mayo de 2002 (BOE 30/05/2002) y ampliadas por Resolución de 1 de febrero de 2005 (BOE 19/02/2005)

- Elementos para vallas. UNE-EN 12839.
- Mástiles y postes. UNE-EN 12843.

Componentes prefabricados de hormigón armado de áridos ligeros de estructura abierta

Obligatoriedad del marcado CE para estos productos (UNE-EN 1520), aprobada por Resolución de 28 de junio de 2004 (BOE 16/07/2004).

Kits de construcción de edificios prefabricados de estructura de madera

Obligatoriedad del marcado CE para estos productos, de acuerdo con la Guía DITE nº 007; aprobada por Resolución de 26 de noviembre de 2002 (BOE 19/12/2002).

Escaleras prefabricadas (kits)

Obligatoriedad del marcado CE para estos productos, de acuerdo con la Guía DITE nº 008; aprobada por Resolución de 26 de noviembre de 2002 (BOE 19/12/2002).

Kits de construcción de edificios prefabricados de estructura de troncos

Obligatoriedad del marcado CE para estos productos, de acuerdo con la Guía DITE nº 012; aprobada por Resolución de 26 de noviembre de 2002 (BOE 19/12/2002).

Bordillos prefabricados de hormigón

Obligatoriedad del marcado CE para estos productos (UNE-EN 1340), aprobada por Resolución de 28 de junio de 2004 (BOE 16/07/2004)

13. INSTALACIONES DE FONTANERÍA Y APARATOS SANITARIOS

Juntas elastoméricas de tuberías empleadas en canalizaciones de agua y drenaje (de caucho vulcanizado, de elastómeros termoplásticos, de materiales celulares de caucho vulcanizado y de poliuretano vulcanizado)

Obligatoriedad del marcado CE para estos productos (UNE-EN 681-1, 2, 3 y 4), aprobada por Resolución de 16 de enero de 2003 (BOE 06/02/2003).

Dispositivos anti-inundación en edificios

Obligatoriedad del marcado CE para estos productos (UNE-EN 13564), aprobada por Resolución de 14 de abril de 2003 (BOE 28/04/2003).

Fregaderos de cocina

Obligatoriedad del marcado CE para estos productos (UNE-EN 13310), aprobada por Resolución de 9 de noviembre de 2005 (BOE 01/12/2005).

Inodoros y conjuntos de inodoros con sifón incorporado

Obligatoriedad del marcado CE para estos productos (UNE-EN 997), aprobada por Resolución de 1 de febrero de 2005 (BOE 19/02/2005).

14. INSTALACIONES ELÉCTRICAS

Columnas y báculos de alumbrado

Obligatoriedad del marcado CE para estos productos aprobada por Resolución de 10 de octubre de 2003 (BOE 31/10/2003) y ampliada por resolución de 1 de 28 de junio de 2004 (BOE 16/07/2004)

- Acero. UNE-EN 40- 5.
- Aluminio. UNE-EN 40-6
- Mezcla de polímeros compuestos reforzados con fibra. UNE-EN 40-7

15. INSTALACIONES DE GAS

No forma parte de este proyecto

16. INSTALACIONES DE CALEFACCIÓN, CLIMATIZACIÓN Y VENTILACIÓN



Sistemas de control de humos y calor

Obligatoriedad del marcado CE para estos productos aprobada por Resolución de 28 de junio de 2004 (BOE 16/07/2004)

- Aireadores naturales de extracción de humos y calor UNE-EN12101- 2.
- Aireadores extractores de humos y calor UNE-ENE-12101-3.

Paneles radiantes montados en el techo alimentados con agua a una temperatura inferior a 120°C

Obligatoriedad del marcado CE para estos productos (UNE-EN 14037-1) aprobada por Resolución de 28 de junio de 2004 (BOE 16/07/2004).

Radiadores y convectores

Obligatoriedad del marcado CE para estos productos (UNE-EN 442-1) aprobada por Resolución de 1 de febrero de 2005 (BOE 19/02/2005)

17. INSTALACIONES DE PROTECCIÓN CONTRA INCENDIOS

Instalaciones fijas de extinción de incendios. Sistemas equipados con mangueras.

Obligatoriedad del marcado CE para los productos relacionados, aprobada por Resolución de 3 de octubre de 2002 (BOE 31/10/2002).

- Bocas de incendio equipadas con mangueras semirrígidas. UNE-EN 671-1
- Bocas de incendio equipadas con mangueras planas. UNE-EN 671-2

Sistemas fijos de extinción de incendios. Componentes para sistemas de extinción mediante agentes gaseosos
Obligatoriedad del marcado CE para los productos relacionados, aprobada por Resolución de 3 de octubre de 2002 (BOE 31/10/2002), ampliada por Resolución de 28 de junio de 2004 (BOE16/07/2004) y modificada por Resolución de 9 de noviembre de 2005(BOE 01/12/2005).

- Válvulas direccionales de alta y baja presión y sus actuadores para sistemas de CO₂. UNE-EN 12094-5.
- Dispositivos no eléctricos de aborto para sistemas de CO₂. UNE-EN 12094-6
- Difusores para sistemas de CO₂. UNE-EN 12094-7
- Válvulas de retención y válvulas antirretorno. UNE-EN 12094-13
- Requisitos y métodos de ensayo para los dispositivos manuales de disparo y paro. UNE-EN-12094-3.
- Requisitos y métodos de ensayo para detectores especiales de incendios. UNEEN-12094-9.
- Requisitos y métodos de ensayo para dispositivos de pesaje. UNE-EN-12094- 11.
- Requisitos y métodos de ensayo para dispositivos neumáticos de alarma. UNEEN- 12094-12

Sistemas de extinción de incendios. Sistemas de extinción por polvo

Obligatoriedad del marcado CE para estos productos (UNE-EN 12416-1 y 2) aprobada por Resolución de 3 de octubre de 2002 (BOE 31/10/2002) y modificada por Resolución de 9 de noviembre de 2005 (BOE 01/12/2005).

Sistemas fijos de lucha contra incendios. Sistemas de rociadores y agua pulverizada.

Obligatoriedad del marcado CE para estos productos aprobada por Resolución de 3 de octubre de 2002 (BOE 31/10/2002), ampliadas y modificadas por Resoluciones del 14 de abril de 2003(BOE 28/04/2003), 28 de junio de junio de 2004(BOE 16/07/2004) y 19 de febrero de 2005(BOE 19/02/2005).

- Rociadores automáticos. UNE-EN 12259-1
- Conjuntos de válvula de alarma de tubería mojada y cámaras de retardo. UNEEN 12259-2
- Conjuntos de válvula de alarma de tubería seca. UNE-EN 12259-3
- Alarmas hidroneumáticas. UNE-EN-12259-4
- Componentes para sistemas de rociadores y agua pulverizada. Detectores de flujo de agua. UNE-EN-12259-5

Sistemas de detección y alarma de incendios.

Obligatoriedad del marcado CE para estos productos aprobada por Resolución de 14 de abril de 2003 (BOE 28/04/2003), ampliada por Resolución del 10 de octubre de 2003 (BOE 31/10/2003).

- Dispositivos de alarma de incendios-dispositivos acústicos. UNE-EN 54-3.
- Equipos de suministro de alimentación. UNE-EN 54-4.
- Detectores de calor. Detectores puntuales. UNE-EN 54-5.
- Detectores de humo. Detectores puntuales que funcionan según el principio de luz difusa, luz transmitida o por ionización. UNE-EN-54-7.
- Detectores de humo. Detectores lineales que utilizan un haz óptico de luz. UNEEN-54-12.

ELEMENTOS CONSTRUCTIVOS

1. HORMIGÓN ARMADO Y PRETENSADO

Código Estructural

Aprobado por Real Decreto 470/2021, de 29 de junio (BOE 10/08/2021)

Fase de proyecto

- Artículo 4. Documentos del Proyecto

Fase de recepción de materiales de construcción

- Artículo 1.1. Certificación y distintivos





- Artículo 81. Control de los componentes del hormigón
- Artículo 82. Control de la calidad del hormigón
- Artículo 83. Control de la consistencia del hormigón
- Artículo 84. Control de la resistencia del hormigón
- Artículo 85. Control de las especificaciones relativas a la durabilidad del hormigón
- Artículo 86. Ensayos previos del hormigón
- Artículo 87. Ensayos característicos del hormigón
- Artículo 88. Ensayos de control del hormigón
- Artículo 90. Control de la calidad del acero
- Artículo 91. Control de dispositivos de anclaje y empalme de las armaduras postesas.
- Artículo 92. Control de las vainas y accesorios para armaduras de pretensado
- Artículo 93. Control de los equipos de tesado
- Artículo 94. Control de los productos de inyección

Fase de ejecución de elementos constructivos

- Artículo 95. Control de la ejecución
- Artículo 97. Control del tesado de las armaduras activas
- Artículo 98. Control de ejecución de la inyección
- Artículo 99. Ensayos de información complementaria de la estructura

Fase de recepción de elementos constructivos

- Artículo 4.9. Documentación final de la obra

2. FORJADOS UNIDIRECCIONALES DE HORMIGÓN ARMADO O PRETENSADO

Instrucción para el proyecto y la ejecución de forjados unidireccionales de hormigón estructural realizados con elementos prefabricados. (CE)

RD 470/2021 de 29 de junio: Código Estructural.

3. ESTRUCTURAS METÁLICAS

Código Técnico de la Edificación, Documento Básico DB SE-A-Seguridad Estructural-Acero

Aprobado por Real Decreto 314/2006, de 17 de marzo (BOE 28/3/2006)

Fase de proyecto

- Artículo 1.1.1 Aplicación de la norma a los proyectos

Fase de recepción de materiales de construcción

- Artículo 2.1.4 Perfiles y chapas de acero laminado Garantía de las características
- Artículo 2.1.5 Condiciones de suministro y recepción
- Artículo 2.2.4 Suministro de perfiles huecos
- Artículo 2.2.5 Ensayos de recepción
- Artículo 2.3.4 Suministro de los perfiles y placas conformados
- Artículo 2.3.5 Ensayos de recepción
- Artículo 2.4.6 Roblones de acero Características garantizadas
- Artículo 2.4.7 Suministro y recepción
- Artículo 2.5.11 Tornillos Características garantizadas
- Artículo 2.5.12 Suministro y recepción

Fase de ejecución de elementos constructivos

- Artículo 1.1.2 Aplicación de la norma a la ejecución
- Artículo 5.1 Uniones roblonadas y atornilladas
- Artículo 5.2 Uniones soldadas
- Artículo 5.3 Ejecución en taller
- Artículo 5.4 Montaje en obra
- Artículo 5.5 Tolerancias
- Artículo 5.6 Protección

4. CUBIERTAS CON MATERIALES BITUMINOSOS

Real Decreto 314/2006 de 17 de marzo: CTE

5. MUROS RESISTENTES DE FÁBRICA DE LADRILLO

Real Decreto 314/2006 de 17 de marzo: CTE

6. COMPORTAMIENTO ANTE EL FUEGO DE ELEMENTOS CONSTRUCTIVOS Y MATERIALES DE CONSTRUCCIÓN

Código Técnico de la Edificación, Documento Básico DB SI Seguridad en Caso de Incendio

Aprobado por Real Decreto 314/2006, de 17 de marzo (BOE 28/3/2006)

Fase de proyecto



- Introducción

Fase de recepción de materiales de construcción

- Justificación del comportamiento ante el fuego de elementos constructivos y los materiales (ver Real Decreto 842/2013 de 31 de octubre, por el que se aprueba la clasificación de los productos de construcción y de los elementos constructivos en función de sus propiedades de reacción y de resistencia frente al fuego).

REAL DECRETO 842/2013, de 31 de octubre, por el que se aprueba la clasificación de los productos de construcción y de los elementos constructivos en función de sus propiedades de reacción y de resistencia frente al fuego.

7. AISLAMIENTO TÉRMICO

Código Técnico de la Edificación, Documento Básico DB HE Ahorro de Energía

Aprobado por Real Decreto 314/2006, de 17 de marzo (BOE 28/3/2006)

Fase de proyecto

- Sección HE 1 Limitación de Demanda Energética.
- Apéndice C Normas de referencia Normas de cálculo.

Fase de recepción de materiales de construcción

- 4 Productos de construcción
- Apéndice C Normas de referencia Normas de producto.

Fase de ejecución de elementos constructivos

- 5 Construcción
- Apéndice C Normas de referencia Normas de ensayo.

8. AISLAMIENTO ACÚSTICO

Real Decreto 314/2006 de 17 de marzo: CTE

9. INSTALACIONES

INSTALACIONES DE PROTECCIÓN CONTRA INCENDIOS

Real Decreto 3513/2017, de 22 de mayo.

Decreto 59/2017, de 6 de junio.

INSTALACIONES TÉRMICAS

Real Decreto 1027/2007, de 20 de julio

INSTALACIONES DE ELECTRICIDAD

Reglamento Electrotécnico de Baja Tensión (REBT)

Aprobado por Real Decreto 842/2002, de 2 de agosto. (BOE 18/09/2002)

Fase de proyecto

- ITC-BT-04. Documentación y puesta en servicio de las instalaciones
- Proyecto
- 2. Memoria Técnica de Diseño (MTD)
- Modelos oficiales de MTD y certificado de instalación eléctrica para la Comunidad de Madrid, aprobados por Resolución de 14 de enero de 2004. (BOCM 13/02/2004)

Fase de recepción de equipos y materiales

- Artículo 6. Equipos y materiales
- ITC-BT-06. Materiales. Redes aéreas para distribución en baja tensión
- ITC-BT-07. Cables. Redes subterráneas para distribución en baja tensión

Fase de recepción de las instalaciones

- Artículo 18. Ejecución y puesta en servicio de las instalaciones
- ITC-BT-04. Documentación y puesta en servicio de las instalaciones
- ITC-BT-05. Verificaciones e inspecciones
- Procedimiento para la tramitación, puesta en servicio e inspección de las instalaciones eléctricas no industriales conectadas a una alimentación en baja tensión en la Comunidad de Madrid, aprobado por (Orden 9344/2003, de 1 de octubre. (BOCM 18/10/2003)

INSTALACIONES DE GAS

No forma parte de este proyecto

INSTALACIONES DE FONTANERÍA

Normas Básicas para las Instalaciones Interiores de Suministro de Agua

Aprobadas por RD 314/2006, de 17 de marzo (CTE)



Fase de recepción de equipos y materiales

- 6.3 Homologación

Fase de recepción de las instalaciones

- 6.1 Inspecciones
- 6.2 Prueba de las instalaciones

Normas sobre documentación, tramitación y prescripciones técnicas de las instalaciones interiores de suministro de agua de la Comunidad de Madrid

Aprobadas por Orden de 12 de marzo de 2014.

INSTALACIONES DE INFRAESTRUCTURAS DE TELECOMUNICACIÓN

Reglamento regulador de las infraestructuras comunes de telecomunicaciones para el acceso a los servicios de telecomunicación en el interior de los edificios y de la actividad de instalación de equipos y sistemas de telecomunicaciones (RICT).

Aprobado por Real Decreto 346/2011, de 4 de abril (BOE 14/05/2003)

Fase de proyecto

- Artículo 8 Proyecto técnico

Fase de recepción de equipos y materiales

- Artículo 10 Equipos y materiales utilizados para configurar las instalaciones

Fase de ejecución de las instalaciones

- Artículo 9 Ejecución del proyecto técnico

Desarrollo del Reglamento regulador de las infraestructuras comunes de telecomunicaciones para el acceso a los servicios de telecomunicación en el interior de los edificios y la actividad de instalación de equipos y sistemas de telecomunicaciones

Aprobado por Orden ITC/1644/2011, de 10 de junio

INSTALACIÓN DE APARATOS ELEVADORES

No forma parte de este proyecto



AM5

INSTRUCCIONES SOBRE USO, CONSERVACIÓN Y MANTENIMIENTO

AM5 INSTRUCCIONES SOBRE USO, CONSERVACIÓN Y MANTENIMIENTO

INTRODUCCIÓN

La edificación, tanto en su conjunto como para cada uno de sus componentes, deben tener un uso y un mantenimiento adecuados. Es por esta razón que sus propietarios y usuarios deben conocer las características generales del edificio y las de las diferentes partes. Un inmueble en buen estado debe ser:

- Seguro. El edificio nos proporciona seguridad, pero los edificios, a medida que van envejeciendo presentan peligros: el simple accidente doméstico, el escape de gas, la descarga eléctrica o el desprendimiento de una parte de la fachada. Teniendo el edificio en buen estado eliminamos los peligros y aumentamos nuestra seguridad.
- Durable y económico. Si el edificio está en buen estado dura más, envejece más dignamente y podemos disfrutarla muchos más años. Al mismo tiempo, con un mantenimiento periódico, evitamos los fuertes gastos que hemos de efectuar si, de repente, es necesario hacer reparaciones importantes originadas por un pequeño problema que se ha ido agravando con el tiempo. Tener el edificio en buen estado nos sale a cuenta.
- Ecológico. El aislamiento térmico y el buen funcionamiento de las instalaciones (electricidad, gas, calefacción, aire acondicionado, etc.) permiten un importante ahorro energético. Los aparatos funcionan bien, no gastamos más energía de la cuenta y respetamos el medio ambiente. Una casa en buen estado es ecológica.
- Confortable. Podemos disfrutar de un edificio con las máximas prestaciones de todas sus partes e instalaciones. Podemos conseguir un nivel óptimo de confort con una temperatura y humedad adecuadas, un buen aislamiento de los sonidos y una óptima iluminación y ventilación. Una casa en buen estado nos proporciona calidad de vida.
- Agradable. Una casa en buen estado tiene mejor aspecto, y hace más agradables las calles de nuestro pueblo o ciudad.

CONOCER EL EDIFICIO

Nuestro edificio es complejo. Se ha construido para dar respuesta a las necesidades de la vida diaria. Cada parte tiene una misión específica y debe cumplirla siempre.

La Estructura. Aguanta el peso del edificio. Tiene elementos horizontales (techos), verticales (pilares o paredes maestras) y enterrados (cimientos). Los techos (el suelo que pisamos) aguantan su propio peso, el de los tabiques, pavimentos, muebles y personas. Los pilares o las paredes de carga aguantan los techos y llevan los pesos a los cimientos y al terreno.

Las Fachadas. Nos protegen del calor, el frío, el viento, la lluvia y los ruidos. Proporcionan intimidad, y a la vez nos relacionan con el exterior mediante las ventanas y los balcones.

La Cubierta. Al igual que la fachada, protege de los agentes atmosféricos y aísla de las temperaturas extremas. Existe un tipo de cubierta: las planas o azoteas.

Las Paredes Interiores. Dividen el edificio en diferentes espacios donde realizamos nuestras actividades (dormir, cocinar, descansar, comer, lavar). Las paredes que sólo tienen función divisoria se llaman tabiques. En cambio, las que aguantan peso se llaman paredes maestras.

Los Acabados. Dan calidad y confort a los espacios interiores. Habitualmente el usuario podrá introducir los cambios o variaciones que desee.

Las Instalaciones. Son el equipamiento y maquinaria que introduce la energía dentro del edificio y la distribuye.

EL MANUAL DE USO Y MANTENIMIENTO

El Manual de Uso y Mantenimiento le permitirá gestionar y mantener el edificio con mayor eficacia. En cada uno de los capítulos podrá encontrar: primero, una breve descripción de cada elemento constructivo y a continuación las correspondientes instrucciones de uso. Están indicadas también las inspecciones a realizar en el futuro y las diferentes operaciones de mantenimiento.

El control de las visitas de inspección y de las operaciones de mantenimiento lo realiza el Técnico de Cabecera utilizando las Fichas del Control Anual del Mantenimiento, las cuales podrá encontrar archivadas en el Libro del Edificio.

ESTRUCTURA DEL EDIFICIO: CIMENTACIÓN

DESCRIPCIÓN DE SUS ELEMENTOS

- Cimentación superficial de zapatas aisladas de hormigón armado

INSTRUCCIONES DE USO

Modificación de cargas:

Debe evitarse cualquier tipo de cambio en el sistema de carga de las diferentes partes del edificio. Si desea introducir modificaciones, o cualquier cambio de uso dentro del edificio consulte a su Técnico de Cabecera.

Lesiones:

Las lesiones (grietas, desplomes) en la cimentación no son apreciables directamente y se detectan a partir de las que aparecen en otros elementos constructivos (paredes, techos, etc.). En estos casos hace falta que el Técnico de Cabecera realice un informe sobre las lesiones detectadas, determine su gravedad y, si es el caso, la necesidad de intervención.

Las alteraciones de importancia efectuadas en los terrenos próximos, como son nuevas construcciones, realización de pozos, túneles, vías, carreteras o rellenos de tierras pueden afectar a la cimentación del edificio. Si durante la realización de los trabajos se detectan lesiones, deberán estudiarse y, si es el caso, se podrá exigir su reparación.

Las corrientes subterráneas de agua naturales y las fugas de conducciones de agua o de desagües pueden ser causa de alteraciones del terreno y de descalces de la cimentación. Estos descalces pueden producir un asentamiento de la zona



afectada que puede transformarse en deterioros importantes en el resto de la estructura. Por esta razón, es primordial eliminar rápidamente cualquier tipo de humedad proveniente del subsuelo.

OPERACIONES A REALIZAR

A Inspeccionar:

Cada 10 años; Inspección general de los elementos que conforman la cimentación.

ESTRUCTURA DEL EDIFICIO: ESTRUCTURA VERTICAL (PAREDES Y PILARES)

DESCRIPCIÓN DE SUS ELEMENTOS

- Estructura de pilares metálicos
- Estructura de pilares de hormigón armado
- Sellado de juntas con elastómero
- Sellado de juntas con neopreno

INSTRUCCIONES DE USO

Uso:

Las humedades persistentes en los elementos estructurales tienen un efecto nefasto sobre la conservación de la estructura.

Si se tienen que colgar objetos (cuadros, estanterías, muebles o luminarias) en los elementos estructurales se deben utilizar tacos y tornillos adecuados para el material de base.

Modificaciones:

Los elementos que forman parte de la estructura del edificio, paredes de carga incluidas, no se pueden alterar sin el control del Técnico de Cabecera. Esta prescripción incluye la realización de rozas en las paredes de carga y la abertura de pasos para la redistribución de espacios interiores.

Lesiones:

Durante la vida útil del edificio pueden aparecer síntomas de lesiones en la estructura o en elementos en contacto con ella. En general estos defectos pueden tener carácter grave. En estos casos es necesario que el Técnico de Cabecera analice las lesiones detectadas, determine su importancia y, si es el caso, decida la necesidad de una intervención.

Relación orientativa de síntomas de lesiones con posible repercusión sobre la estructura:

- Deformaciones: desplomes de paredes, fachadas y pilares.
- Fisuras y grietas: en paredes, fachadas y pilares.
- Desconchados en las esquinas de los ladrillos cerámicos.
- Desconchados en el revestimiento de hormigón.
- Aparición de manchas de óxido en elementos de hormigón armado.

Las juntas de dilatación, aunque sean elementos que en muchas ocasiones no son visibles, cumplen una importante misión en el edificio: la de absorber los movimientos provocados por los cambios térmicos que sufre la estructura y evitar lesiones en otros elementos del edificio. Es por esta razón que un mal funcionamiento de estos elementos provocará problemas en otros puntos del edificio y, como medida preventiva, necesitan ser inspeccionados periódicamente por el Técnico de Cabecera.

Las lesiones que se produzcan por un mal funcionamiento de las juntas estructurales, se verán reflejadas en forma de grietas en la estructura, los cerramientos y los forjados.

OPERACIONES A REALIZAR

A Inspeccionar:

Cada 10 años; Control del estado de las juntas y la aparición de fisuras y grietas en las paredes y pilares de ladrillo

Cada 10 años; Revisión total de los elementos de la estructura vertical.

A Renovar:

Cada 5 años; Renovación de las juntas estructurales en las zonas de sellado deteriorado.

ESTRUCTURA DEL EDIFICIO: ESTRUCTURA HORIZONTAL (FORJADOS)

DESCRIPCIÓN DE SUS ELEMENTOS

- Forjados de losas alveolares o prelosas
- Vigas de hormigón armado
- Vigas metálicas
- Cubierta plana con pendientes formadas por hormigón aligerado

INSTRUCCIONES DE USO

Uso:

En general, deben colocarse los muebles de gran peso o que contienen materiales de gran peso -como es el caso de armarios y librerías- cerca de pilares o paredes de carga.

En los forjados deben colgarse los objetos (luminarias) con tacos y tornillos adecuados para el material de base.

Modificaciones:



La estructura tiene una resistencia limitada: ha sido dimensionada para aguantar su propio peso y los pesos añadidos de personas, muebles y electrodomésticos. Si se cambia el tipo de uso del edificio, por ejemplo almacén, la estructura se sobrecargará y se sobrepasarán los límites de seguridad.

Lesiones:

Con el paso del tiempo es posible que aparezca algún tipo de lesión detectable desde la parte inferior del techo. Si aparece alguno de los síntomas siguientes se recomienda que realice una consulta a su Técnico de Cabecera. Relación orientativa de síntomas de lesiones con posible repercusión sobre la estructura:

- Deformaciones: abombamientos en techos, baldosas del pavimento desencajadas, puertas o ventanas que no ajustan.
- Fisuras y grietas: en techos, suelos, vigas y dinteles de puertas, balcones y ventanas.
- Desconchados en el revestimiento de hormigón.
- Manchas de óxido en elementos de hormigón.

Uso:

Al igual que el resto del edificio, la cubierta tiene su propia estructura con una resistencia limitada al uso para el cual está diseñada.

Modificaciones:

Siempre que quiera modificar el uso de la cubierta (sobre todo en cubiertas planas) debe consultarlo a su Técnico de Cabecera.

Lesiones:

Con el paso del tiempo es posible que aparezca algún tipo de lesión detectable desde la parte inferior de la cubierta, aunque en muchos casos ésta no será visible. Por ello es conveniente respetar los plazos de revisión de los diferentes elementos. Si aparece alguno de los síntomas siguientes se recomienda que realice una consulta a su Técnico de Cabecera. Relación orientativa de síntomas de lesiones con posible repercusión sobre la estructura de la cubierta:

- Manchas de humedad en los pisos bajo cubierta.
- Deformaciones: abombamientos en techos, tejas desencajadas.
- Fisuras y grietas: en techos, aleros, vigas, pavimentos y elementos salientes de la cubierta.
- Manchas de óxido en elementos metálicos.

OPERACIONES A REALIZAR

A Inspeccionar:

Cada 5 años; Control del estado de las juntas y la aparición de fisuras y grietas en los tabiques conejeros y las soleras.

Cada 5 años; Inspección general de la estructura resistente y del espacio bajo cubierta.

Cada 10 años; Control de aparición de lesiones en los elementos de hormigón de la estructura horizontal.

Cada 10 años; Revisión general de los elementos portantes horizontales.

A Renovar:

Cada 3 años; Repintado de la protección de los elementos metálicos accesibles de la estructura de la cubierta.

Cada 10 años; Repintado de la pintura resistente al fuego de los elementos de acero de la cubierta con un producto similar y con un grosor correspondiente al tiempo de protección exigido por la normativa contra incendios.

FACHADA

DESCRIPCIÓN DE SUS ELEMENTOS

- Cerramientos de paredes de fábrica de ladrillo
- Dinteles de acero
- Acristalamiento de vidrio doble
- Material aislante

INSTRUCCIONES DE USO

Las fachadas separan el inmueble del ambiente exterior, por esta razón deben cumplir importantes exigencias de aislamiento respecto del frío o el calor, el ruido, la entrada de aire y humedad, de resistencia, de seguridad al robo, etc.

La fachada constituye la imagen externa del edificio y de sus ocupantes, conforma la calle y por lo tanto configura el aspecto de nuestra ciudad. Por esta razón, no puede alterarse (cerrar balcones con cristal, abrir aberturas nuevas, instalar toldos o rótulos no apropiados) sin tener en cuenta las ordenanzas municipales y la aprobación del propietario.

En los balcones y galerías no se deben colocar cargas pesadas, como jardineras o materiales almacenados. También debería evitarse que el agua que se utiliza para regar gotee por la fachada.

Aislamiento térmico

Una falta de aislamiento térmico puede ser la causa de la existencia de humedades de condensación. El Técnico de Cabecera deberá analizar los síntomas adecuadamente para determinar posibles defectos en el aislamiento térmico. Si el aislamiento térmico se moja, pierde su efectividad. Por lo tanto debe evitarse cualquier tipo de humedad que lo pueda afectar.



Aislamiento acústico

El ruido se transmite por el aire o a través de los materiales del edificio. Puede provenir de la calle o del interior del edificio. El ruido de la calle se puede reducir mediante ventanas con doble vidrio o doubles ventanas. Los ruidos de las personas se pueden reducir colocando materiales aislantes o absorbentes acústicos en paredes y techos.

OPERACIONES A REALIZAR

A Inspeccionar:

Cada 5 años; Inspección general de los elementos de estanquidad de los remates y aristas de las cornisas, balcones, dinteles y cuerpos salientes de la fachada.

Cada 10 años; Inspección del estado de las juntas y la aparición de fisuras y grietas de los cerramientos de obra de fábrica cerámica.

A Limpiar

Cada año; Limpieza de la superficie de las cornisas.

FACHADA: ACABADOS

DESCRIPCIÓN DE SUS ELEMENTOS

- Mortero monocapa en color variable
- Acabado de ladrillo visto
- Acabado de paneles o placa fenólica

INSTRUCCIONES DE USO

Los acabados de la fachada acostumbran a ser uno de los puntos más frágiles del edificio ya que están en contacto directo con la intemperie. Por otro lado, lo que inicialmente puede ser sólo suciedad o una degradación de la imagen estética de la fachada puede convertirse en un peligro, ya que cualquier desprendimiento caería directamente sobre la calle. La obra vista puede limpiarse cepillándola. A veces, pueden aparecer grandes manchas blancas de sales del mismo ladrillo que se pueden cepillar con una disolución de agua con vinagre.

OPERACIONES A REALIZAR

A Inspeccionar:

Cada 10 años; Inspección general de los acabados de la fachada.

A Limpiar:

Cada 10 años Limpieza de la obra vista de la fachada.

FACHADA: VENTANAS, BARANDILLAS, REJAS Y PERSIANAS

DESCRIPCIÓN DE SUS ELEMENTOS

- Ventanas de Aluminio lacado
- Persianas enrollables
- Rejas tipo malla trenzada

INSTRUCCIONES DE USO

Las ventanas y balcones exteriores son elementos comunes del edificio aunque su uso sea mayoritariamente privado. Cualquier modificación de su imagen exterior (incluido el cambio de perfilera) deberá ser conjunta, para no afectar la imagen general. No obstante, la limpieza y el mantenimiento corresponden a los usuarios del inmueble.

No se apoyarán, sobre las ventanas y balcones, elementos de sujeción de andamios, poleas para levantar cargas o muebles, mecanismos de limpieza exteriores u otros objetos que puedan dañarlos. No se deben dar golpes fuertes a las ventanas. Por otro lado, las ventanas pueden conseguir una alta estanquidad al aire y al ruido colocando burletes especialmente concebidos para esta finalidad. Los cristales deben limpiarse con agua jabonosa, preferentemente tibia, y posteriormente se secarán. No se deben fregar con trapos secos, ya que el cristal se rallaría. El aluminio se debe limpiar con detergentes no alcalinos y agua caliente. Debe utilizarse un trapo suave o una esponja. En las persianas enrollables de aluminio, debe evitarse forzar las lamas cuando se queden encalladas en las guías. Se deben limpiar con detergentes no alcalinos y agua caliente utilizando un trapo suave o una esponja.

OPERACIONES A REALIZAR

A Inspeccionar:

Cada año; Inspección del buen funcionamiento de los elementos móviles de las persianas enrollables.

Cada 2 años; Comprobación del estado de los herrajes de las ventanas y balconeras. Se repararán si es necesario.

Cada 5 años; Comprobación del estado de las condiciones de solidez, anclaje y fijación de las barandas.

Cada 5 años; Comprobación del estado de las ventanas y balconeras, su estabilidad y su estanquidad al agua y al aire. Se repararán si es necesario.

Cada 5 años; Comprobación del sellado de los marcos con la fachada y especialmente con el vierteaguas.

A Limpiar:

Cada 6 meses; Limpieza de los canales y las perforaciones de desagüe de las ventanas y balconeras, y limpieza de las guías de los cerramientos de tipo corredero.

Cada 6 meses; Limpieza de las ventanas, balconeras, persianas y celosías.

A Renovar

Cada año; Engrasado de los herrajes de ventanas y balconeras, preferentemente con un spray (de los que se utilizan para desatascar cerraduras o tornillos de coches).

Cada 3 años; Reposición de las cintas de las persianas enrollables.



Cada 3 años; Engrasado de las guías y del tambor de las persianas enrollables.
Cada 10 años; Renovación del sellado de los marcos con la fachada.

CUBIERTA

DESCRIPCIÓN DE SUS ELEMENTOS

- Cubierta plana invertida
- Impermeabilización con lámina bituminosa de betún modificado

INSTRUCCIONES DE USO

Las cubiertas deben mantenerse limpias y sin hierbas, especialmente los sumideros, canales y limahoyas. Se debe procurar, siempre que sea posible, no pisar las cubiertas en pendiente. Cuando se transite por ellas hay que tener mucho cuidado de no producir desperfectos. Las cubiertas en pendiente serán accesibles sólo para su conservación. El personal encargado del trabajo irá provisto de cinturón de seguridad que se sujetará a dos ganchos de servicio o a puntos fijos de la cubierta. Es recomendable que los operarios lleven zapatos con suela blanda y antideslizante. No se transitará sobre las cubiertas si están mojadas. Si en la cubierta se instalan nuevas antenas, equipos de aire acondicionado o, en general, aparatos que requieran ser fijados, la sujeción no puede afectar a la impermeabilización. Tampoco se deben utilizar como puntos de anclaje de tensores, mástiles y similares, las barandillas metálicas o de obra, ni conductos de evacuación de humos existentes, salvo que un técnico especializado lo autorice. Si estas nuevas instalaciones necesitan un mantenimiento periódico, se deberá prever en su entorno las protecciones adecuadas. En el caso de que se observen humedades en los pisos bajo cubierta, estas humedades deberán controlarse, ya que pueden tener un efecto negativo sobre los elementos estructurales. El musgo y los hongos se eliminarán con un cepillo y si es necesario se aplicará un fungicida. Los trabajos de reparación se realizarán siempre retirando la parte dañada para no sobrecargar la estructura. Las cubiertas planas deben mantenerse limpias y sin hierbas, especialmente los sumideros, canales y limahoyas. Es preferible no colocar jardineras cerca de los desagües o bien que estén elevadas del suelo para permitir el paso del agua. Este tipo de cubierta sólo debe utilizarse para el uso que haya sido proyectada. En este sentido, se evitará el almacenamiento de materiales, muebles, etc., y el vertido de productos químicos agresivos como son los aceites, disolventes o lejías. Si en la cubierta se instalan nuevas antenas, equipos de aire acondicionado o, en general, aparatos que requieran ser fijados, la sujeción no debe afectar a la impermeabilización. Tampoco deben utilizarse como puntos de anclaje de tensores, mástiles y similares, las barandillas metálicas o de obra, ni los conductos de evacuación de humos existentes, salvo que el Técnico de Cabecera lo autorice. Si estas nuevas instalaciones precisan un mantenimiento periódico, se preverán en su entorno las protecciones adecuadas. En el caso de que se observen humedades en los pisos bajo cubierta, estas humedades deberán controlarse, ya que pueden tener un efecto negativo sobre los elementos estructurales. Si el aislamiento térmico se moja, pierde su efectividad. Por lo tanto, debe evitarse cualquier tipo de humedad que lo pueda afectar. Igual que ocurre con las fachadas, la falta de aislamiento térmico puede ser la causa de la existencia de humedades de condensación. Si aparecen consulte a su Técnico de Cabecera.

OPERACIONES A REALIZAR

A Inspeccionar:

Cada 3 años; Inspección de los acabados de la cubierta plana

Cada 5 años; Inspección de los anclajes y fijaciones de los elementos sujetos a la cubierta plana, como antenas, pararrayos, etc., reparándolos si es necesario.

Cada 5 años; Inspección de los anclajes y fijaciones de los elementos sujetos a la cubierta inclinada, como antenas, pararrayos, etc., reparándolos si es necesario.

A Limpiar:

Cada 10 años; Limpieza de posibles acumulaciones de hongos, musgo y plantas en la cubierta plana.

A Renovar:

Cada 10 años; Substitución de la lámina de betún modificado.

Cada 10 años; Aplicación de fungicida a las cubiertas con acabado embaldosado.

Cada 25 años; Substitución total de las baldosas.

INTERIOR DEL EDIFICIO: DIVISIONES INTERIORES

DESCRIPCIÓN DE SUS ELEMENTOS

- Tabiques de cartón-yeso y estructura metálica
- Cielos rasos y trasdosados de placas de yeso o de paneles acústicos modulares
- Aislamiento acústico de dos hojas de cartón-yeso y material aislante

INSTRUCCIONES DE USO

Las modificaciones de tabiques (supresión, adición, cambio de distribución o aberturas de pasos) necesitan la conformidad del Técnico de Cabecera.

No es conveniente realizar regatas en los tabiques para pasar instalaciones, especialmente las de trazado horizontal o inclinado. Si se cuelgan o se clavan objetos en los tabiques, se debe procurar no afectar a las instalaciones empotradas. Antes de perforar un tabique es necesario comprobar que no pase alguna conducción por ese punto. Las fisuras, grietas y deformaciones, desplomes o abombamientos son defectos en los tabiques de distribución que denuncian, casi siempre, defectos estructurales importantes y es necesario analizarlos en profundidad por un técnico especializado. Los daños causados por el agua se repararán inmediatamente. El ruido de personas (de los vecinos de al lado, de la gente que camina por el piso de encima) pueden resultar molestos. Generalmente, puede resolverse el problema colocando materiales aislantes o absorbentes acústicos en paredes y techos. Debe consultar a su Técnico de Cabecera la solución más idónea. Por otro lado, y como prevención, hay que evitar ruidos innecesarios. Es recomendable evitar ruidos



excesivos a partir de las diez de la noche (juegos infantiles, televisión, etc.). Los electrodomésticos (aspiradoras, lavadoras, etc.) también pueden molestar.

OPERACIONES A REALIZAR

A Inspeccionar:

Cada 10 años; Inspección de los cielos rasos.

Cada 10 años; Inspección de los tabiques de cerámica.

INTERIOR DEL EDIFICIO: CARPINTERÍA

DESCRIPCIÓN DE SUS ELEMENTOS

- Las puertas tienen marcos de madera
- Puertas de madera
- Acabado de las puertas lacado
- Herrajes de latón
- Barandillas de perfiles de acero y madera

INSTRUCCIONES DE USO

Si se aprecian defectos de funcionamiento en las cerraduras es conveniente comprobar su estado y sustituirlas si es el caso. La reparación de la cerradura, si la puerta queda cerrada, puede obligar a romper la puerta o el marco. En el caso de las puertas que después de un largo período de funcionamiento correcto encajen con dificultad, previamente a cepillar las hojas, se comprobará que el defecto no esté motivado por:

- un grado de humedad elevado
- movimientos de las divisiones interiores
- un desajuste de las bisagras

En el caso de que la puerta separe ambientes muy diferentes es posible la aparición de deformaciones importantes.

El acero inoxidable hay que limpiarlo con detergentes no alcalinos y agua caliente. Se utilizará un trapo suave o una esponja.

OPERACIONES A REALIZAR

A Inspeccionar:

Cada 6 meses; Revisión de los muelles de cierre de las puertas. Reparación si es necesario.

Cada año; Inspección de los herrajes y mecanismos de las puertas. Reparación si es necesario.

Cada 5 años; Comprobación del estado de las puertas, su estabilidad y los deterioros que se hayan producido. Reparación si es necesario.

Cada 5 años; Inspección del anclaje de las barandas interiores.

Cada 10 años; Inspección del anclaje de los marcos de las puertas a las paredes.

A Limpiar:

Cada mes; Limpieza de las puertas interiores.

Cada mes; Limpieza de las barandillas interiores.

Cada 6 meses; Abrillantado del latón con productos especiales.

A Renovar:

Cada 6 meses; Engrasado de los herrajes de las puertas preferentemente con un spray (de los que se utilizan para desatascar cerraduras o tornillos de coches).

Cada 10 años; Renovación del tratamiento contra los insectos y los hongos de las maderas de los marcos y puertas de madera.

Cada 10 años; Renovación de los acabados lacados de las puertas.

INTERIOR DEL EDIFICIO: ACABADOS

DESCRIPCIÓN DE SUS ELEMENTOS

- Acabado pintado
- Acabado con zócalos de PVC
- Pavimentos de gres
- Paredes con azulejo

INSTRUCCIONES DE USO

ACABADOS DE PAREDES Y TECHOS

Los revestimientos interiores, como todos los elementos constructivos, tienen una duración limitada. Suelen estar expuestos al desgaste por abrasión, rozamiento y golpes.

Son materiales que necesitan más mantenimiento y deben ser substituidos con una cierta frecuencia. Por esta razón, se recomienda conservar una cierta cantidad de los materiales utilizados para corregir desperfectos y en previsión de pequeñas reformas. Como norma general, se evitará el contacto de elementos abrasivos con la superficie del revestimiento. La limpieza también debe hacerse con productos no abrasivos. Cuando se observen anomalías en los revestimientos no imputables al uso, consúltelo a su Técnico de Cabecera. Los daños causados por el agua se repararán inmediatamente. A menudo los defectos en los revestimientos son consecuencia de otros defectos de los paramentos de soporte, paredes, tabiques o techos, que pueden tener diversos orígenes ya analizados en otros apartados. No podemos actuar sobre el revestimiento si previamente no se determinan las causas del problema. No se admitirá la sujeción de elementos pesados en el grueso del revestimiento, deben sujetarse en la pared de soporte o en los elementos resistentes, siempre con las limitaciones de carga que impongan las normas.



PAVIMENTOS

Los pavimentos, como todos los elementos constructivos, tienen una duración limitada y, como los revestimientos interiores, están muy expuestos al deterioro por abrasión, rozamiento y golpes. Son materiales que necesitan un buen mantenimiento y una buena limpieza y que según las características han de substituirse con una cierta frecuencia.

Como norma general, se evitará el contacto con elementos abrasivos. El mercado ofrece muchos productos de limpieza que permiten al usuario mantener los pavimentos con eficacia y economía. El agua es un elemento habitual en la limpieza de pavimentos, pero debe utilizarse con prudencia ya que algunos materiales, por ejemplo, la madera, se degradan más fácilmente con la humedad, y otros materiales ni tan solo la admiten. Los productos abrasivos como la lejía, los ácidos o el amoníaco deben utilizarse con prudencia, ya que son capaces de decolorar y destruir muchos de los materiales de pavimento. Los productos que incorporan abrillantadores no son recomendables ya que pueden aumentar la adherencia del polvo. Las piezas desprendidas o rotas han de substituirse rápidamente para evitar que se afecten las piezas contiguas. Se recomienda conservar una cierta cantidad de los materiales utilizados en los pavimentos para corregir futuros desperfectos y en previsión de pequeñas reformas. Cuando se observen anomalías en los pavimentos no imputables al uso, consúltelo a su Técnico de Cabecera. Los daños causados por el agua se repararán siempre lo más rápido posible. En ocasiones los defectos en los pavimentos son consecuencia de otros defectos de los forjados o de las soleras de soporte, que pueden tener otras causas, ya analizadas en otros apartados. Los materiales cerámicos de gres exigen un trabajo de mantenimiento bastante reducido, no son atacados por los productos químicos normales.

Su resistencia superficial es variada, por lo tanto han de adecuarse a los usos establecidos. Los golpes contundentes pueden romperlos o desconcharlos. Los pavimentos de PVC se barrerán y se fregarán con un trapo poco húmedo con una solución suave de detergente. Estos suelos se pueden abrillantar con una emulsión, no deben utilizarse productos disolventes. Los pavimentos plásticos tienen un buen comportamiento y su conservación es sencilla. Debe evitarse el uso excesivo de agua que pueda penetrar por las juntas y deteriorar la adherencia al soporte. Estos materiales acumulan electricidad estática, lo cual puede ocasionar molestas descargas. Existen productos de limpieza que evitan esta acumulación.

OPERACIONES A REALIZAR

A Inspeccionar:

Cada 5 años; Control de la aparición de anomalías como fisuras, grietas, movimientos o roturas en los revestimientos verticales y horizontales.

Cada 5 años; Inspección de los pavimentos de gres natural/esmaltado.

A Limpiar:

Cada 6 meses; Limpieza de los aplacados de cerámica.

A Renovar:

Cada 5 años; Repintado de los paramentos interiores.

INSTALACIONES: RED DE EVACUACIÓN

DESCRIPCIÓN DE SUS ELEMENTOS

- Bajantes de aguas residuales de PVC
- Arquetas de fábrica de ladrillo
- Bajantes de aguas pluviales de PVC
- La red horizontal está enterrada en el subsuelo
- La red vertical está empotrada
- La red colgada

INSTRUCCIONES DE USO

La red de saneamiento se compone básicamente de elementos y conductos de desagüe de los aparatos del inmueble y de algunos recintos del edificio, que conectan con la red de saneamiento vertical (bajantes) y con los albañales, arquetas, colectores, etc., hasta la red del municipio u otro sistema autorizado. Actualmente, en la mayoría de edificios, hay una sola red de saneamiento para evacuar conjuntamente tanto las aguas fecales o negras como las aguas pluviales. La tendencia es separar la red de aguas pluviales por una parte y, por la otra, la red de aguas negras. Si se diversifican las redes de los municipios se producirán importantes ahorros en depuración de aguas. En la red de saneamiento es muy importante conservar la instalación limpia y libre de depósitos. Se puede conseguir con un mantenimiento reducido basado en una utilización adecuada en unos correctos hábitos higiénicos por parte de los usuarios. La red de evacuación de agua, en especial el inodoro, no puede utilizarse como vertedero de basuras. No se pueden tirar plásticos, algodones, gomas, compresas, hojas de afeitar, bastoncillos, etc. Las sustancias y elementos anteriores, por sí mismos o combinados, pueden taponar e incluso destruir por procedimientos físicos o reacciones químicas las conducciones y/o sus elementos, produciendo rebosamientos malolientes como fugas, manchas, etc.

Deben revisarse con frecuencia los sifones de los sumideros y comprobar que no les falte agua, para evitar que los olores de la red salgan al exterior. Para desatascar los conductos no se pueden utilizar ácidos o productos que perjudiquen los desagües. Se utilizarán siempre detergentes biodegradables para evitar la creación de espumas que petrifiquen dentro de los sifones y de las arquetas del edificio. Tampoco se verterán aguas que contengan aceites, colorantes permanentes o sustancias tóxicas. Como ejemplo, un solo litro de aceite mineral contamina 10.000 litros de agua. Cualquier modificación en la instalación o en las condiciones de uso que puedan alterar el normal funcionamiento será realizada mediante un estudio previo y bajo la dirección del Técnico de Cabecera. Las posibles fugas se localizarán y repararán lo más rápido posible.

OPERACIONES A REALIZAR



A Inspeccionar:

Cada 3 años; Inspección de los albañales.

Cada 3 años; Inspección del estado de los bajantes.

A Limpiar:

Cada mes; Vertido de agua caliente por los desagües.

Cada 3 años; Limpieza de las arquetas a pie de bajante, las arquetas de paso y las arquetas sinfónicas.

INSTALACIONES: RED DE AGUA SANITARIA

DESCRIPCIÓN DE SUS ELEMENTOS

- Montantes de cobre
- Las tuberías son vistas
- Red interior de cobre
- Las griferías con temporizador
- La producción de agua caliente se realiza mediante termos acumuladores

INSTRUCCIONES DE USO

Responsabilidades:

El mantenimiento de la instalación a partir del contador (no tan sólo desde la llave de paso del edificio) es a cargo del usuario. El mantenimiento de las instalaciones situadas entre la llave de paso del edificio y los contadores corresponde, asimismo, al propietario del inmueble. El cuarto de contadores será accesible solamente para el portero o vigilante y el personal de la compañía suministradora de mantenimiento. Hay que vigilar que las rejillas de ventilación no estén obstruidas, así como el acceso al cuarto.

Precauciones:

Se recomienda cerrar la llave de paso del inmueble en caso de ausencia prolongada. Si la ausencia ha sido muy larga deben revisarse las juntas antes de abrir la llave de paso.

Todas las fugas o defectos de funcionamiento en las conducciones, accesorios o equipos se repararán inmediatamente. Todas las canalizaciones metálicas se conectarán a la red de puesta a tierra. Está prohibido utilizar las tuberías como elementos de contacto de las instalaciones eléctricas con la tierra. Para desatascar tuberías, no deben utilizarse objetos punzantes que puedan perforarlas. En caso de bajas temperaturas, se debe dejar correr agua por las tuberías para evitar que se hiele el agua en su interior. El correcto funcionamiento de la red de agua caliente es uno de los factores que influyen más decisivamente en el ahorro de energía, por esta razón debe ser objeto de una mayor atención para obtener un rendimiento energético óptimo. En la revisión general debe comprobarse el estado del aislamiento y señalización de la red de agua, la estanquidad de las uniones y juntas, y el correcto funcionamiento de las llaves de paso y válvulas, verificando la posibilidad de cierre total o parcial de la red. Hay que intentar que el grupo de presión no trabaje en ningún momento sin agua ya que puede quemarse. De faltar agua, se procederá al vaciado total del depósito de presión y al reglaje del aire y puesta a punto. No modifique ni altere por su cuenta las presiones máximas o mínimas del presostato de la bomba, en todo caso, consúltelo al Servicio Técnico de la bomba. Es conveniente alternar el funcionamiento de las bombas dobles o gemelas de los grupos de presión. En caso de reparación, en las tuberías no se puede empalmar el acero galvanizado con el cobre, ya que se producen problemas de corrosión de los tubos.

OPERACIONES A REALIZAR

A Inspeccionar:

Cada 6 meses; Vaciado del depósito del grupo de presión, si lo hay.

Cada 6 meses; Revisión de pérdidas de agua de los grifos.

Cada 6 meses; Alternación del funcionamiento de las bombas dobles o gemelas de los grupos de presión.

Cada año; Revisión del calentador de agua, según las indicaciones del fabricante.

Cada año; Inspección de los elementos de protección anticorrosiva del termo eléctrico.

Cada año; Revisión general del grupo de presión.

Cada 2 años; Inspección de los anclajes de la red de agua vista.

Cada 2 años; Inspección y, si es el caso, cambio de las juntas de goma o estopa de los grifos.

A Limpiar:

Cada 6 meses; Limpieza de la válvula de retención, la válvula de aspiración y los filtros del grupo de presión.

Cada 15 años; Limpieza de los sedimentos e incrustaciones del interior de las conducciones.

INSTALACIONES: RED DE ELECTRICIDAD

DESCRIPCIÓN DE SUS ELEMENTOS

- Dispone de red de electricidad

INSTRUCCIONES DE USO

La instalación eléctrica de los elementos comunes del edificio está formada por el contador, por la derivación individual, por el cuadro general de mando y protección y por los circuitos de distribución interior. A su vez, el cuadro general de mando y protección está formado por un interruptor de control de potencia (ICP), un interruptor diferencial (ID) y los pequeños interruptores automáticos (PIA). El ICP es el mecanismo que controla la potencia que suministra la red de la compañía. El ICP desconecta la instalación cuando la potencia consumida es superior a la contratada o bien cuando se produce un cortocircuito (contacto directo entre dos hilos conductores) y el PIA de su circuito no se dispara previamente. El interruptor diferencial (ID) protege contra las fugas accidentales de corriente como, por ejemplo, las que se producen cuando se toca con el dedo un enchufe o cuando un hilo eléctrico toca un tubo de agua o el armazón de la lavadora. El



interruptor diferencial (ID) es indispensable para evitar accidentes. Siempre que se produce una fuga salta el interruptor. Cada circuito de distribución interior tiene asignado un PIA que salta cuando el consumo del circuito es superior al previsto. Este interruptor protege contra los cortocircuitos y las sobrecargas.

Responsabilidades:

El mantenimiento de la instalación eléctrica a partir del contador (y no tan sólo desde el cuadro general de entrada al edificio) es a cargo del usuario. El mantenimiento de la instalación entre la caja general de protección y los contadores corresponde al propietario del inmueble. Aunque la instalación eléctrica sufre desgastes muy pequeños, difíciles de apreciar, es conveniente realizar revisiones periódicas para comprobar el buen funcionamiento de los mecanismos y el estado del cableado, de las conexiones y del aislamiento. En la revisión general de la instalación eléctrica hay que verificar la canalización de las derivaciones individuales comprobando el estado de los conductos, fijaciones, aislamiento y tapas de registro, y verificar la ausencia de humedad. El cuarto de contadores será accesible sólo para el portero o vigilante, y el personal de la compañía suministradora o de mantenimiento. Hay que vigilar que las rejillas de ventilación no estén obstruidas, así como el acceso al cuarto.

Precauciones:

Las instalaciones eléctricas deben usarse con precaución por el peligro que comportan. Está prohibido manipular los circuitos y los cuadros generales, estas operaciones deben ser realizadas exclusivamente por personal especialista. No se debe permitir a los niños manipular los aparatos eléctricos cuando están enchufados y, en general, se debe evitar manipularlos con las manos húmedas. Hay que tener especial cuidado en las instalaciones de baños y cocinas (locales húmedos). No se pueden conectar a los enchufes aparatos de potencia superior a la prevista o varios aparatos que, en conjunto, tengan una potencia superior. Si se aprecia un calentamiento de los cables o de los enchufes conectados en un determinado punto, deben desconectarse. Es síntoma de que la instalación está sobrecargada o no está preparada para recibir el aparato. Las clavijas de los enchufes deben estar bien atornilladas para evitar que hagan chispas. Las malas conexiones originan calentamientos que pueden generar un incendio. Es recomendable cerrar el interruptor de control de potencia (ICP) de el inmueble en caso de ausencia prolongada. Si se deja el frigorífico en funcionamiento, no es posible desconectar el interruptor de control de potencia, pero sí cerrar los pequeños interruptores automáticos de los otros circuitos. Periódicamente, es recomendable pulsar el botón de prueba del diferencial (ID), el cual debe desconectar toda la instalación. Si no la desconecta, el cuadro no ofrece protección y habrá que avisar al instalador. Para limpiar las lámparas y las placas de los mecanismos eléctricos hay que desconectar la instalación eléctrica. Deben limpiarse con un trapo ligeramente húmedo con agua y detergente. La electricidad se conectará una vez se hayan secado las placas. Las instalaciones eléctricas son cada día más amplias y complejas debido al incremento del uso de electrodomésticos. Aunque la instalación eléctrica sufre desgastes muy pequeños difíciles de apreciar, es conveniente realizar revisiones periódicas para comprobar el buen funcionamiento de los mecanismos y el estado del cableado, de las conexiones y del aislamiento. En la revisión general de la instalación eléctrica hay que verificar la canalización de las derivaciones individuales comprobando el estado de los conductos, fijaciones, aislamiento y tapas de registro, y verificar la ausencia de humedad.

OPERACIONES A REALIZAR

A Inspeccionar:

Cada año; Inspección del estado de la antena de TV.

Cada 4 años; Revisión general de la instalación eléctrica.

Cada 4 años; Inspección de la instalación de la antena colectiva de TV/FM.

Cada 4 años; Revisión general de la red de telefonía interior.

INSTALACIONES: FOTOVOLTAICA

DESCRIPCIÓN DE SUS ELEMENTOS

- Paneles y módulos fotovoltaicos

MANTENIMIENTO PREVENTIVO DE INSTALACIONES FOTOVOLTAICAS SEMANAL

La actividad de mantenimiento semanal en los módulos fotovoltaicos es la limpieza de los paneles solares.

Las actividades que se deben realizar son:

Se recomienda realizar las actividades de limpieza de los paneles solares fotovoltaicos a primera hora de la mañana o a última hora de la tarde. El objetivo es evitar posibles descargas eléctricas y choques térmicos. Este es el momento idóneo, porque el nivel de radiación solar es bajo y los módulos tienen una temperatura menor, sobre todo en zonas con temperaturas más elevadas.

La acumulación de polvo y suciedad en la parte frontal de los módulos reduce a la larga su potencia. Limpie los paneles a ser posible una vez al año con un paño suave seco o, si es necesario, humedecido. El agua con un elevado contenido de minerales puede dejar restos en la superficie del cristal, por lo que no es recomendable. Dependiendo de las condiciones del emplazamiento es posible aumentar la frecuencia de la limpieza.

No intente nunca limpiar un módulo fotovoltaico si el cristal está roto o presenta otros signos de que el circuito eléctrico esté expuesto. Esto supone un riesgo de descarga.

No utilice nunca productos ni materiales abrasivos.

MANTENIMIENTO PREVENTIVO DE MÓDULOS FOTOVOLTAICOS MENSUAL

Mensualmente se deben realizar inspecciones visuales donde se supervisarán los siguientes aspectos:

Los módulos fotovoltaicos no reciben sombras no deseadas de obstáculos o materiales extraños.



El cristal no está roto.

Los tornillos de fijación y los soportes de montaje están bien apretados y ajustados. Si fuera necesario, ajústelos y apriételos.

No hay objetos afilados en contacto con las superficies de los módulos fotovoltaicos.

Las barras colectoras de las células no presentan signos de corrosión. La corrosión se produce por la humedad que se filtra en los módulos cuando los materiales del encapsulante sufren daños durante la instalación o el transporte.

No hay rastros de quemaduras en la lámina posterior.

Verificación de ausencia de indicios de presencia de roedores y otro tipo de fauna, que pueda ocasionar daños a la instalación.

MANTENIMIENTO DE INSTALACIONES FOTOVOLTAICAS PREVENTIVO Y TRIMESTRAL

Cada tres meses se realizarán inspecciones en los módulos fotovoltaicos con cámaras termográficas. Se pretende verificar que ningún punto del panel esté fuera del rango de temperatura permitido por el fabricante.

Este tipo de mantenimiento cobra especial importancia en los meses de más calor de la región donde se encuentre ubicada la instalación fotovoltaica.

La termografía solar es una herramienta muy potente en el mantenimiento preventivo, ya que permite calcular de forma fiable los defectos en los módulos y en la instalación. Entre ellos cabe destacar los elementos:

- Cables y tomas de corriente sobrecalentados
- Contactos sueltos
- Puntos calientes debido a los defectos en los módulos fotovoltaicos
- Módulos en circuito abierto
- Cortocircuitos

MANTENIMIENTO PREVENTIVO DE MÓDULOS FOTOVOLTAICOS SEMESTRAL

La principal actividad de mantenimiento preventivo de módulos fotovoltaicos cada seis meses es la inspección de cables y conectores.

Para realizarlo correctamente, se recomienda:

Examine si los módulos fotovoltaicos presentan signos de desperfecto.

Comprobar que el cableado no presente daños producidos por roedores o desgaste.

Supervisar que todas las conexiones estén bien fijadas y libres de corrosión.

Compruebe los geles aislantes de la caja de conexiones para verificar la ausencia de grietas.

Comprobar las fugas eléctricas a tierra.

MANTENIMIENTO PREVENTIVO DE MÓDULOS FOTOVOLTAICOS ANUAL

Con una frecuencia de una vez al año, se debe realizar un mantenimiento preventivo de módulos fotovoltaicos exhaustivo. Este mantenimiento preventivo puede afrontarse con personal propio (que tenga una buena formación técnica) o de lo contrario se recomienda contratar a una empresa externa especializada.

Dada la importancia de este mantenimiento, se debe seguir un protocolo específico. El mantenimiento preventivo de módulos fotovoltaicos anual se debe dividir en zonas, perfectamente delimitadas y definidas.

A continuación, se exponen las actividades recomendadas según las áreas más habituales de cualquier planta fotovoltaica.

MANTENIMIENTO PREVENTIVO EN EL CAMPO FOTOVOLTAICO

- Revisión de la potencia instalada.
- Comprobación del estado de los módulos: detección de módulos dañados y situación respecto al proyecto original.
- Verificación del estado de las conexiones.
- Comprobación de las características eléctricas del generador (V_{oc} , I_{sc} , V_{max} e I_{max} en operación)
- Revisión de los anclajes sobre la estructura de apoyo.
- Limpieza de los módulos fotovoltaicos con agua. Se emplearán productos no abrasivos y los medios mecánicos necesarios. Se debe garantizar la eliminación de aquellos residuos que pudieran afectar al óptimo funcionamiento de los módulos fotovoltaicos. Se prestará mayor atención a los elementos que puedan dar lugar a puntos calientes.

MANTENIMIENTO PREVENTIVO EN LOS INVERSORES

- Comprobación del estado del inversor: funcionamiento, lámparas de señalizaciones, alarmas, etcétera.
- Prueba de todas las características eléctricas, donde no puede faltar: V_{in} , I_{in} , I_{out} , V_{red} , I_{red} , y rendimiento.
- Comprobación de las protecciones eléctricas (fallo de aislamiento...) así como de sus periodos de actuación.
- Pruebas de arranque y parada en distintos instantes de funcionamiento.

MANTENIMIENTO DEL CABLEADO EN INSTALACIONES FOTOVOLTAICAS

- Comprobación del estado mecánico de cables y terminales (incluyendo cables de tomas de tierra y reapriete de bornas), pletinas, transformadores, ventiladores/extractores, uniones, limpieza...
- Comprobación de los elementos de protección.
- Supervisión del estado de conexiones con pruebas de funcionamiento y test de validación.
- Comprobación de la conexión a tierra. Registro de la medida de la conexión de tierra.
- Ajuste de conexiones y falta de elementos sueltos.
- Reapriete de tornillería y sujeciones en caso necesario.

MANTENIMIENTO PREVENTIVO EN LOS AISLAMIENTOS



- Medición de resistencias a tierra de los circuitos establecidos.
- Comprobación de los sistemas de medida de la energía (contadores) y toma de las lecturas de producción y consumo.
- Relaciones de los Transformadores de Intensidad del equipo de protección.
- Verificación de las protecciones internas de los transformadores: Alarmas y disparos.
- Ensayo de los relés de protección.
- Lubricación y puesta a punto de los mecanismos de accionamiento.
- Supervisión de los recorridos de los Interruptores automáticos.
- Cotejo de los mecanismos de conexión y desconexión.
- Confirmación de los accionamientos mecánicos de los seccionadores.
- Limpieza y lubricación de los contactos y mecanismos.
- Reapriete de la tornillería, lubricación y engrase (transformadores, aisladores, embarrados, seccionadores, interruptores, etc.).
- Limpieza general del centro de transformación.

MANTENIMIENTO PREVENTIVO EN LA ESTRUCTURA DE APOYO

- Revisión general de la estructura de soporte de los módulos.
- Supervisión del correcto estado de la tornillería.
- Detección de la existencia de oxidaciones o corrosiones.
- Verificación del correcto anclaje al terreno.

MANTENIMIENTO DE LAS INSTALACIONES DE ALTA TENSIÓN

- Comprobación del acceso a las instalaciones de alta tensión: entradas, puertas y cerraduras.
- Comprobación del estado general del centro: obra civil, instalaciones, cabinas, ventilación, fosos, iluminación, pintura, protecciones personales, seguridad, señalizaciones, emergencia, esquemas, enclavamientos, contraincendios, rotulaciones, limpieza, etc.
- Elementos de la estación transformadora: anclajes, niveles, fugas de líquidos, juntas, conexiones, aisladores, válvulas, tierras, disyuntores, seccionadores, cables y embarrados, equipos de protección y control, cuadros de señalizaciones, etc.
- Comprobación de los aislamientos de cámaras en Interruptores automáticos.

MANTENIMIENTO PREVENTIVO EN LA MONITORIZACIÓN REMOTA

- Comprobación del sistema de monitorización: adquisición de datos.
- Comprobación de las sondas de temperatura y radiación.
- Comprobación del funcionamiento de los sistemas de transmisión de los datos.
- Comprobación de ausencia de interferencias. Verificar que los elementos no alteren la emisión recepción de señales de control y operación.

CHECK LIST DE MANTENIMIENTO DE INSTALACIONES FOTOVOLTAICAS EN MEDIDAS DE SEGURIDAD

Las principales medidas de seguridad que se deben aplicar en el mantenimiento preventivo de módulos fotovoltaicos son:

- Utilice siempre un casco protector, guantes aislantes y calzado de seguridad (con suelas de caucho).
- No desembale el módulo fotovoltaico hasta el momento de su instalación.
- No toque el módulo fotovoltaico más de lo necesario durante la instalación. La superficie del cristal y el marco pueden estar calientes. Existe el riesgo de quemaduras y descarga eléctrica.
- No realice la instalación si llueve, nieva o hace mucho viento.
- A fin de evitar el riesgo de descarga eléctrica, no realice ningún trabajo si los terminales del módulo fotovoltaico están mojados.
- Utilice herramientas aisladas que estén secas.
- Al instalar los módulos fotovoltaicos, procure no dejar caer ningún objeto (p. ej., los módulos o las herramientas).
- Asegúrese de que no haya ninguna fuente de gases inflamables cerca del lugar de instalación.
- Inserte los conectores de interconexión completa y correctamente. Compruebe todas las conexiones. El cable de interconexión debe ir sujeto firmemente al marco del módulo de manera que el conector no arañe ni choque contra la lámina posterior del módulo.

MÁS MEDIDAS DE SEGURIDAD PARA MÓDULOS FOTOVOLTAICOS

- No toque la caja de conexiones ni el extremo de los cables de interconexión (conectores) durante la instalación o bajo la luz del sol, independientemente de que el módulo fotovoltaico esté conectado o desconectado del sistema.
- No exponga el módulo fotovoltaico a cargas excesivas en su superficie ni doble el marco.
- No golpee ni someta a una carga excesiva el cristal o la lámina posterior. Las células podrían romperse o agrietarse.
- Durante el funcionamiento, no utilice herramientas puntiagudas para limpiar la lámina posterior y el cristal. Esto dañaría el módulo.
- No taladre el marco a fin de evitar la corrosión del mismo.
- Para la instalación de los módulos en la estructura de montaje sobre tejado, siga el principio “de arriba a abajo” y/o “de izquierda a derecha”. Es recomendable intentar no pisar los módulos, ya que podría provocar daños en los mismos. Además de poner en peligro la propia seguridad del trabajador.

RIESGOS MÁS HABITUALES DURANTE EL MANTENIMIENTO DE INSTALACIONES FOTOVOLTAICAS



· Caída de altura: Las superficies y zonas de trabajo en altura tienen ciertos elementos singulares que por su diseño, ejecución y funcionalidad son consideradas peligrosas. En concreto, se debe considerar la protección contra las inclemencias del tiempo. Este es uno de los orígenes de accidentes de los operadores más común.

· Línea de anclaje de los arneses: Un riesgo habitual es que las líneas de anclaje que están instaladas sobre las cubiertas y tejados carecen de los elementos de seguridad legales.

Estos son: documentación específica sobre su uso, certificación de fabricante y notas de cálculo para calcular los esfuerzos mecánicos que eran capaces de soportar.

Otro riesgo en este aspecto es la falta de carteles o señales que indican a los operadores sobre los requisitos de uso.

· Formación: la gran mayoría de los trabajadores de una instalación fotovoltaica han realizado el curso de prevención de riesgos laborales de 50 horas.

No obstante, es recomendable para los operadores también formación técnica sobre los elementos que trabajan. Está demostrado que los operadores sin estudios universitarios, pero con conocimientos específicos en el campo que trabajan obtienen mayores resultados de su trabajo. Conocer los componentes de una instalación fotovoltaica y los conceptos generales de funcionamiento contribuyen a realizar mejor su trabajo siempre con el objetivo común de obtener el máximo rendimiento de los módulos fotovoltaicos.

El mantenimiento preventivo de módulos fotovoltaicos es una operación regular. No obstante, periódicamente debemos acometer una inspección para verificar la ausencia de malas prácticas e introducir las nuevas mejoras que hayamos aprendido.

Una inspección básica debe incluir:

INSPECCIÓN DE MANTENIMIENTO REGULAR

Se debe comprobar los procedimientos de prueba detallados y las listas de tareas recogidas en las directivas para el mantenimiento preventivo de módulos fotovoltaicos.

ANÁLISIS DE PROBLEMAS IDENTIFICADOS

En base a la experiencia adquirida en otras plantas fotovoltaicas debemos evaluar los problemas frecuentes. Se considerará la descripción que realiza el operador de los problemas. También, se verifican todos los documentos y datos de supervisión disponibles.

INSPECCIÓN VISUAL

Después de la inspección documental, pasamos a la inspección visual. Se trata de identificar su estado y los problemas básicos que afectan a su capacidad para funcionar. El objetivo será aumentar la fiabilidad y la seguridad de la planta.

INSPECCIÓN DE COMPONENTES Y SISTEMAS

A continuación, se supervisa la totalidad de los sistemas fotovoltaicos. Esto incluye los sistemas instalados en tejado y los sistemas montados en el suelo. Es importante realizar mediciones detalladas de los parámetros de los componentes.

PROPUESTA DE MEJORAS

Una buena inspección finaliza con una propuesta de medidas de mejora detalladas. Estas tendrán su origen en los problemas técnicos y organizativos identificados. También se puede realizar aportes en base a nuevas tecnologías y hacer una estimación de costes para estudiar su rentabilidad.

INSTALACIONES: CHIMENEAS, EXTRACTORES Y CONDUCTOS DE VENTILACIÓN

DESCRIPCIÓN DE SUS ELEMENTOS

- Chimeneas y conductos de ventilación metálicos

INSTRUCCIONES DE USO

Una buena ventilación es necesaria en todos los edificios. Los espacios interiores del inmueble deben ventilarse periódicamente para evitar humedades de condensación. La ventilación debe hacerse preferentemente en horas de sol, durante 20 ó 30 minutos. Es mejor ventilar las habitaciones a primera hora de la mañana. Hay estancias que por sus características necesitan más ventilación que otras, como es el caso de las cocinas y los baños. Por ello, en ocasiones la ventilación se hace por medio de conductos, y en ocasiones se utilizan extractores para mejorarla.

OPERACIONES A REALIZAR

A Limpiar:

Cada 6 meses; Limpieza de las rejillas de los conductos de ventilación.

EQUIPAMIENTOS: CLIMATIZACIÓN

La propiedad conservará en su poder la documentación técnica relativa al uso para el que han sido proyectadas, debiendo utilizarse únicamente para tal fin.

Es aconsejable no manipular personalmente las instalaciones y dirigirse en todo momento (avería, revisión y mantenimiento) a la empresa instaladora específica.

No se realizarán modificaciones de la instalación sin la intervención de un instalador especializado y las mismas se realizarán, en cualquier caso, dentro de las especificaciones de la reglamentación vigente y con la supervisión de un técnico competente.



Se dispondrá de los planos definitivos del montaje de todas las instalaciones, así como de diagramas esquemáticos de los circuitos existentes, con indicación de las zonas a las que prestan servicio, número y características de los mismos.

El mantenimiento y reparación de aparatos, equipos, sistemas y sus componentes empleados en las instalaciones, deben ser realizados por empresas o instaladores-mantenedores competentes y autorizados. Se debe disponer de un Contrato de Mantenimiento con las respectivas empresas instaladoras autorizadas antes de habitar el edificio.

Existirá un Libro de Mantenimiento, en el que la empresa instaladora encargada del mantenimiento dejará constancia de cada visita, anotando el estado general de la instalación, los defectos observados, las reparaciones efectuadas y las lecturas del potencial de protección.

El titular se responsabilizará de que esté vigente en todo momento el contrato de mantenimiento y de la custodia del Libro de Mantenimiento y del certificado de la última inspección oficial.

El usuario dispondrá del plano actualizado y definitivo de las instalaciones, aportado por el arquitecto, instalador o promotor o bien deberá proceder al levantamiento correspondiente de aquéllas, de forma que en los citados planos queden reflejados los distintos componentes de la instalación.

Igualmente, recibirá los diagramas esquemáticos de los circuitos existentes con indicación de las zonas a las que prestan servicio, número y características de todos los elementos, codificación e identificación de cada una de las líneas, códigos de especificación y localización de las cajas de registro y terminales e indicación de todas las características principales de la instalación.

En la documentación se incluirá razón social y domicilio de la empresa suministradora y/o instaladora.

SISTEMAS DE CONDUCCIÓN DE AIRE

USO

PRECAUCIONES

Se tendrá especial cuidado en la manipulación de las rejillas y difusores de aire.

PRESCRIPCIONES

La propiedad deberá recibir a la entrega de la vivienda, los planos definitivos del recorrido de los conductos que forman parte de la instalación de climatización e indicación de las principales características de la misma. La documentación incluirá razón social y domicilio de la empresa instaladora.

Ante cualquier modificación en la instalación o en sus condiciones de uso (ampliación de la instalación o cambio de destino del edificio) un técnico competente especialista en la materia deberá realizar un estudio previo.

El mantenimiento de la instalación deberá ser realizado por un instalador autorizado de la empresa responsable.

El usuario deberá avisar a un profesional cualificado ante la detección de cualquier anomalía.

Siempre que se revisen las instalaciones, un profesional cualificado deberá reparar los defectos encontrados y adoptar las medidas oportunas.

Deberán reflejarse en los planos de la propiedad todas aquellas modificaciones que se produzcan como consecuencia de los trabajos de reparación de la instalación.

MANTENIMIENTO

POR EL USUARIO

Cada 6 meses:

Preferiblemente antes de la temporada de utilización:

Comprobación en los conductos del estado de su aislamiento, puntos de anclaje, conexiones y limpieza.

Limpieza de los difusores de aire.

POR EL PROFESIONAL CUALIFICADO

Cada mes:

Revisión de ventiladores, para instalaciones de potencia térmica nominal > 70 kW.

Cada 6 meses:

Revisión de unidades terminales de distribución de aire, una al inicio de la temporada y otra a la mitad del periodo de uso, para instalaciones de potencia térmica nominal > 70 kW.

Cada año:

Revisión de unidades terminales de distribución de aire, para instalaciones de potencia térmica nominal ≤ 70 kW.

UNIDADES CENTRALIZADAS DE CLIMATIZACIÓN

USO

PRECAUCIONES

El usuario tendrá la precaución debida ante taladros en paramentos para no afectar a las posibles conducciones.

Se consultarán las instrucciones de uso entregadas en la compra de los aparatos.

PRESCRIPCIONES

Si se observara que los compresores trabajan en vacío o con carga baja, deberá pararse la instalación hasta la llegada del servicio técnico.



En las instalaciones con máquinas de condensación por aire (particularmente las individuales), se comprobará que la zona de expulsión de aire se mantiene libre de obstáculos y que el aparato puede realizar descarga libre.

Debe hacerse un uso racional de la energía mediante una programación adecuada del sistema, de manera que no se deberían programar temperaturas inferiores a los 23°C en verano ni superiores a esa cifra en invierno.

En caso de tratamiento de la humedad, su programación debe estar comprendida entre el 40% y el 60% de la humedad relativa.

La propiedad deberá poseer un contrato de mantenimiento con una empresa autorizada que se ocupe del mantenimiento periódico de la instalación, de manera que el usuario únicamente deberá realizar una inspección visual periódica de la unidad y sus elementos.

Siempre que se revisen las instalaciones, un profesional cualificado deberá reparar los defectos encontrados y adoptar las medidas oportunas.

PROHIBICIONES

No se obstaculizará nunca el movimiento del aire en los difusores o rejillas del equipo.

No se compatibilizará el funcionamiento del sistema con la apertura de los huecos exteriores practicables.

MANTENIMIENTO

POR EL USUARIO

Cada 6 meses:

Preferiblemente antes de la temporada de utilización:

Inspección visual de aquellas partes vistas y la posible detección de anomalías como fugas, condensaciones, corrosiones o pérdida del aislamiento, con el fin de dar aviso a la empresa mantenedora.

Limpieza exterior de los equipos de producción sin productos abrasivos ni disolventes de los materiales plásticos de su carcasa.

POR EL PROFESIONAL CUALIFICADO

Cada mes:

Para instalaciones de potencia térmica nominal > 70 kW:

Comprobación de la estanqueidad y niveles de refrigerante y aceite en equipos frigoríficos.

Comprobación de niveles de agua en circuitos.

Comprobación de tarado de elementos de seguridad.

Revisión y limpieza de filtros de aire.

Cada 6 meses:

Una vez al inicio de la temporada y otra a la mitad del periodo de uso, para instalaciones de potencia térmica nominal > 70 kW:

Revisión y limpieza de filtros de agua.

Cada año:

Para instalaciones de potencia térmica nominal ≤ 70 kW:

Comprobación de la estanqueidad y niveles de refrigerante y aceite en equipos frigoríficos.

Comprobación de niveles de agua en circuitos.

Revisión y limpieza de filtros de aire.

UNIDADES NO AUTÓNOMAS PARA CLIMATIZACIÓN

USO

PRECAUCIONES

El usuario tendrá la precaución debida ante taladros en paramentos para no afectar a las posibles conducciones.

Se consultarán las instrucciones de uso entregadas en la compra de los aparatos.

PRESCRIPCIONES

Deberá comprobarse durante la puesta en marcha de invierno o verano que no hay bolsas de aire en la batería.

Deberán comprobarse las posibles fugas del circuito hidráulico.

Debe hacerse un uso racional de la energía mediante una programación adecuada del sistema, de manera que no se deberían programar temperaturas inferiores a los 23°C en verano ni superiores a esa cifra en invierno.

En caso de tratamiento de la humedad, su programación debe estar comprendida entre el 40% y el 60% de la humedad relativa.

Los elementos y equipos de la instalación deberán ser manipulados solamente por el personal del servicio técnico de la empresa suministradora.

El usuario deberá avisar a un profesional cualificado ante la detección de cualquier anomalía.

Siempre que se revisen las instalaciones, un profesional cualificado deberá reparar los defectos encontrados y adoptar las medidas oportunas.

PROHIBICIONES

No se obstaculizará nunca el movimiento del aire en los difusores o rejillas del equipo.

No se compatibilizará el funcionamiento del sistema con la apertura de los huecos exteriores practicables.

MANTENIMIENTO



POR EL USUARIO

Cada 3 meses:

Revisión del filtro para evitar que se ensucien las baterías.

Cada año:

Antes de la temporada de utilización:

Limpieza del paso entre la aletas de las baterías evitando la acumulación de polvo.

Revisión de la bandejas de condensación para evitar la formación de algas.

Limpieza del motor mediante el soplado de aire comprimido para evitar que se acumule el polvo y la grasa en su rotor.

Limpieza de los aparatos sin productos abrasivos ni disolventes de los materiales plásticos de su carcasa.

POR EL PROFESIONAL CUALIFICADO

Cada mes:

Revisión de ventiladores, para instalaciones de potencia térmica nominal > 70 kW.

Cada 6 meses:

Revisión de unidades terminales de distribución de aire, una al inicio de la temporada y otra a la mitad del periodo de uso, para instalaciones de potencia térmica nominal > 70 kW.

Cada año:

Revisión y limpieza de unidades de impulsión y retorno de aire.

Revisión de unidades terminales de distribución de aire, para instalaciones de potencia térmica nominal <= 70 kW.

UNIDADES DE TRATAMIENTO DE AIRE (CLIMATIZADORAS-RECUPERADOR)

USO

PRECAUCIONES

El usuario tendrá la precaución debida ante taladros en paramentos para no afectar a las posibles conducciones.

Se consultarán las instrucciones de uso entregadas en la compra de los aparatos.

PRESCRIPCIONES

Deberá comprobarse durante la puesta en marcha de invierno o verano que no hay bolsas de aire en la batería.

Deberán comprobarse las posibles fugas del circuito hidráulico.

Debe hacerse un uso racional de la energía mediante una programación adecuada del sistema, de manera que no se deberían programar temperaturas inferiores a los 23°C en verano ni superiores a esa cifra en invierno.

En caso de tratamiento de la humedad, su programación debe estar comprendida entre el 40% y el 60% de la humedad relativa.

Los elementos y equipos de la instalación deberán ser manipulados solamente por el personal del servicio técnico de la empresa suministradora.

El usuario deberá avisar a un profesional cualificado ante la detección de cualquier anomalía.

Siempre que se revisen las instalaciones, un profesional cualificado deberá reparar los defectos encontrados y adoptar las medidas oportunas.

PROHIBICIONES

No se obstaculizará nunca el movimiento del aire en las compuertas del equipo.

No se compatibilizará el funcionamiento del sistema con la apertura de los huecos exteriores practicables.

MANTENIMIENTO

POR EL USUARIO

Cada año:

Antes de la temporada de utilización:

Limpieza y eliminación de corrosiones de las superficies exteriores.

Verificación de la inexistencia de fugas de aire por juntas de paneles, puertas y registros.

Inspección de los filtros de aire.

Eliminación de incrustaciones de sales y lodos.

Verificación del estado y estanqueidad de conexiones de agua.

POR EL PROFESIONAL CUALIFICADO

Cada año:

Inspección, verificación, limpieza, comprobación, sustitución, medición de caudales de aire, de consumos, realización de análisis del agua de estas unidades de tratamiento de aire en lo relativo a aspectos generales, secciones de refrigeración, compuertas, filtros, secciones de recuperación de energía, secciones de humidificación por inyección de vapor, secciones de humidificación por contacto, lavadores de aire, baterías de tratamiento de aire y ventiladores y sus motores.

OPERACIONES A REALIZAR:

Operaciones de mantenimiento preventivo y su periodicidad.

Operación	Periodicidad
-----------	--------------



		≤70	>70
1	Limpieza evaporadores	t	t
2	Limpieza condensadores	t	t
3	Drenaje, limpieza y tratamiento de circuito de torres de refrigeración	t	2 t
4	Comprobación de estanqueidad y niveles de refrigerante y aceite en equipos frigoríficos.	t	m
16	Comprobación de estanqueidad de válvulas de interceptación.	---	2 t
17	Comprobación de tarado de elementos de seguridad.	---	m
19	Revisión y limpieza de filtros de aire.	t	m
20	Revisión de baterías de intercambio térmico.	---	t
21	Revisión de aparatos de humectación y enfriamiento evaporativo.	t	m
22	Revisión de aparatos de recuperación de calor.	t	2 t
23	Revisión de unidades terminales agua-aire.	t	2 t
24	Revisión de unidades terminales de distribución de aire.	t	2 t
25	Revisión y limpieza de unidades de impulsión y retorno de aire.	t	t
26	Revisión de equipos autónomos.	t	2 t
27	Revisión de bombas y ventiladores.	---	m
28	Revisión de sistema de preparación de agua caliente sanitaria.	t	m
29	Revisión del estado del aislamiento térmico.	t	t
30	Revisión del control automático.	t	2 t

s: una vez a la semana;

m: una vez al mes, la primera al inicio de la temporada;

t: una vez por temporada (año);

2 t: dos veces por temporada (año), una al inicio de la misma y la otra a la mitad del periodo de uso, siempre que haya una diferencia mínima de dos meses entre ambas;

4a: cada cuatro años.

NP: NO PROCEDE

EQUIPAMIENTOS: INSTALACIONES DE PROTECCIÓN

DESCRIPCIÓN DE SUS ELEMENTOS

- Dispone de puertas cortafuegos
- Dispone de red de alumbrado de emergencia
- Dispone de extintores manuales
- Dispone de sistema de alarma y detección

INSTRUCCIONES DE USO

Estas instalaciones son de prevención y no se usan durante la vida normal del edificio, pero su falta de uso puede favorecer las averías, por tanto, es necesario seguir las instrucciones de mantenimiento periódico correctamente. En caso de realizar pruebas de funcionamiento o simulacros de emergencia, habrá que comunicarlo con la antelación necesaria a los usuarios del edificio para evitar situaciones de pánico. Según el tipo de edificio, es necesario disponer de un plan de emergencia, que debe estar aprobado por las autoridades competentes. Es recomendable que todos los usuarios del edificio conozcan la existencia de los elementos de protección de que se dispone y las instrucciones para su correcto uso. Es conveniente concertar un contrato de mantenimiento con una empresa especializada del sector.

OPERACIONES A REALIZAR

A Inspeccionar:

Cada mes; Verificación del buen funcionamiento de los sistemas de alarma y conexiones a centralita.

Cada mes; Verificación de la buena accesibilidad de las escaleras de incendio y puertas de emergencia.

Cada 6 meses; Verificación de los extintores. Se seguirán las normas dictadas por el fabricante.

Cada año; Inspección general de todas las instalaciones de protección.

Cada 4 años; Inspección de la instalación de pararrayos.

A Limpiar:

Cada mes; Limpieza del alumbrado de emergencia.

El control y seguimiento de la calidad de lo que se va a ejecutar en obra se encuentra regulado.



AM6

NORMAS DE ACTUACIÓN EN CASO DE SINIESTRO Y EMERGENCIA

AM6 NORMAS DE ACTUACIÓN EN CASO DE SINIESTRO Y EMERGENCIA

Los usuarios del edificio deben conocer cuál ha de ser su comportamiento si se produce una emergencia. El hecho de actuar correctamente con rapidez y eficacia en muchos casos puede evitar accidentes y peligros innecesarios. A continuación, se expresan las normas de actuación más recomendables ante la aparición de diez diferentes situaciones de emergencia.

1.- INCENDIO

Evite guardar dentro del edificio materias inflamables o explosivas como gasolina, petardos o disolventes.
Limpie el hollín de la chimenea periódicamente porque es muy inflamable.
No acerque productos inflamables al fuego ni los emplee para encenderlo.
No haga bricolaje con la electricidad. Puede provocar sobrecalentamientos, cortocircuitos e incendios.
Se debe disponer siempre de un extintor en el edificio, adecuado al tipo de fuego que se pueda producir.
Se deben desconectar los aparatos eléctricos y la antena de televisión en caso de tormenta.
Avisé rápidamente a los ocupantes del edificio y telefóne a los bomberos.
Cierre todas las puertas y ventanas que sea posible para separarse del fuego y evitar la existencia de corrientes de aire.
Moje y tape las entradas de humo con ropa o toallas mojadas.
Si existe instalación de gas, cierre la llave de paso inmediatamente, y si hay alguna bombona de gas butano, aléjela de los focos del incendio.
Cuando se evacua un edificio, no se deben coger pertenencias y sobre todo no regresar a buscarlas en tanto no haya pasado la situación de emergencia.
Si el incendio se ha producido en un piso o planta superior a la ocupada, por lo general se puede proceder a la evacuación. Nunca debe utilizarse el ascensor (en caso de existir).
Si el fuego es exterior al edificio y en la escalera hay humo, no se debe salir del edificio, se deben cubrir las rendijas de la puerta con trapos mojados, abrir la ventana y dar señales de presencia.
Si se intenta salir de un lugar, antes de abrir una puerta, debe tocarla con la mano. Si está caliente, no la abra.
Si la salida pasa por lugares con humo, hay que agacharse, ya que en las zonas bajas hay más oxígeno y menos gases tóxicos. Se debe caminar en cuclillas, contener la respiración en la medida de lo posible y cerrar los ojos tanto como se pueda.
Excepto en casos en que sea imposible salir, la evacuación debe realizarse hacia abajo, nunca hacia arriba.

2.- GRAN NEVADA

Compruebe que las ventilaciones no quedan obstruidas.
No lance la nieve de la cubierta del edificio a la calle. Deshágala con sal o potasa.
Pliegue o desmonte los toldos.

3.- PEDRISCO

Evite que los canalones y los sumideros queden obturados.
Pliegue o desmonte los toldos.

4.- VENDAVAL

Cierre puertas y ventanas.
Recoja y sujete las persianas.
Retire de los lugares expuestos al viento las macetas u otros objetos que puedan caer al exterior.
Pliegue o desmonte los toldos.
Después del temporal, revise la cubierta para ver si hay tejas o piezas desprendidas con peligro de caída.

5.- TORMENTAS

Cierre puertas y ventanas.
Recoja y sujete las persianas.
Pliegue o desmonte los toldos.
Cuando acabe la tormenta revise el pararrayos y compruebe las conexiones.

6.- INUNDACIÓN

Tapone puertas que accedan a la calle.
Ocupe las partes altas del edificio.
Desconecte la instalación eléctrica.
No frene el paso del agua con barreras y parapetos, ya que puede provocar daños en la estructura.

7.- EXPLOSIÓN

Cierre la llave de paso de la instalación de gas.
Desconecte la instalación eléctrica.

8.- ESCAPE DE GAS SIN FUEGO

Cierre la llave de paso de la instalación de gas.
Cree agujeros de ventilación, inferiores si es gas butano, superiores si es gas natural.

DIRECCIÓN GENERAL DE
INFRAESTRUCTURAS Y SERVICIOS
Consejería de Educación
Ciencia y Universidades
Comunidad de Madrid

SUPERVISADO



Abra puertas y ventanas para ventilar rápidamente las dependencias afectadas.
No produzca chispas como consecuencia del encendido de cerillas o encendedores.
No produzca chispas por accionar interruptores eléctricos.
Avisé a un técnico autorizado o al servicio de urgencias de la compañía suministradora.

9.- ESCAPE DE GAS CON FUEGO

Procure cerrar la llave de paso de la instalación de gas.
Trate de extinguir el inicio del fuego mediante un trapo mojado o un extintor adecuado.
Si apaga la llama, actúe como en el caso anterior.
Si no consigue apagar la llama, actúe como en el caso de incendio.

10.- ESCAPE DE AGUA

Desconecte la llave de la instalación de fontanería.
Desconecte la instalación eléctrica.
Recoja el agua evitando su embalsamiento que podría afectar a elementos del edificio.



AM11

INVENTARIO DE ARBOLADO

AM11 INVENTARIO DE ARBOLADO

Una de las actuaciones que se desarrolla en este proyecto REHABILITACIÓN DE MURO 1 afecta al arbolado existente en la parcela conforme a la Ley 8/2005, por lo que se prevé la tala, retirada y remplazo de árbol de acuerdo a Ley 8/2005, de 26 de diciembre, de protección y fomento del arbolado urbano de la Comunidad de Madrid y normativa municipal de aplicación.

El Muro 1 se encuentra desplomado, pudiendo ser causa añadida de este desplome la proximidad de siete árboles a la base del muro. Además, para la rehabilitación del muro se hace necesaria la tala de estos árboles, ya que impiden la correcta ejecución de la nueva cimentación por encontrarse junto a la base del muro.

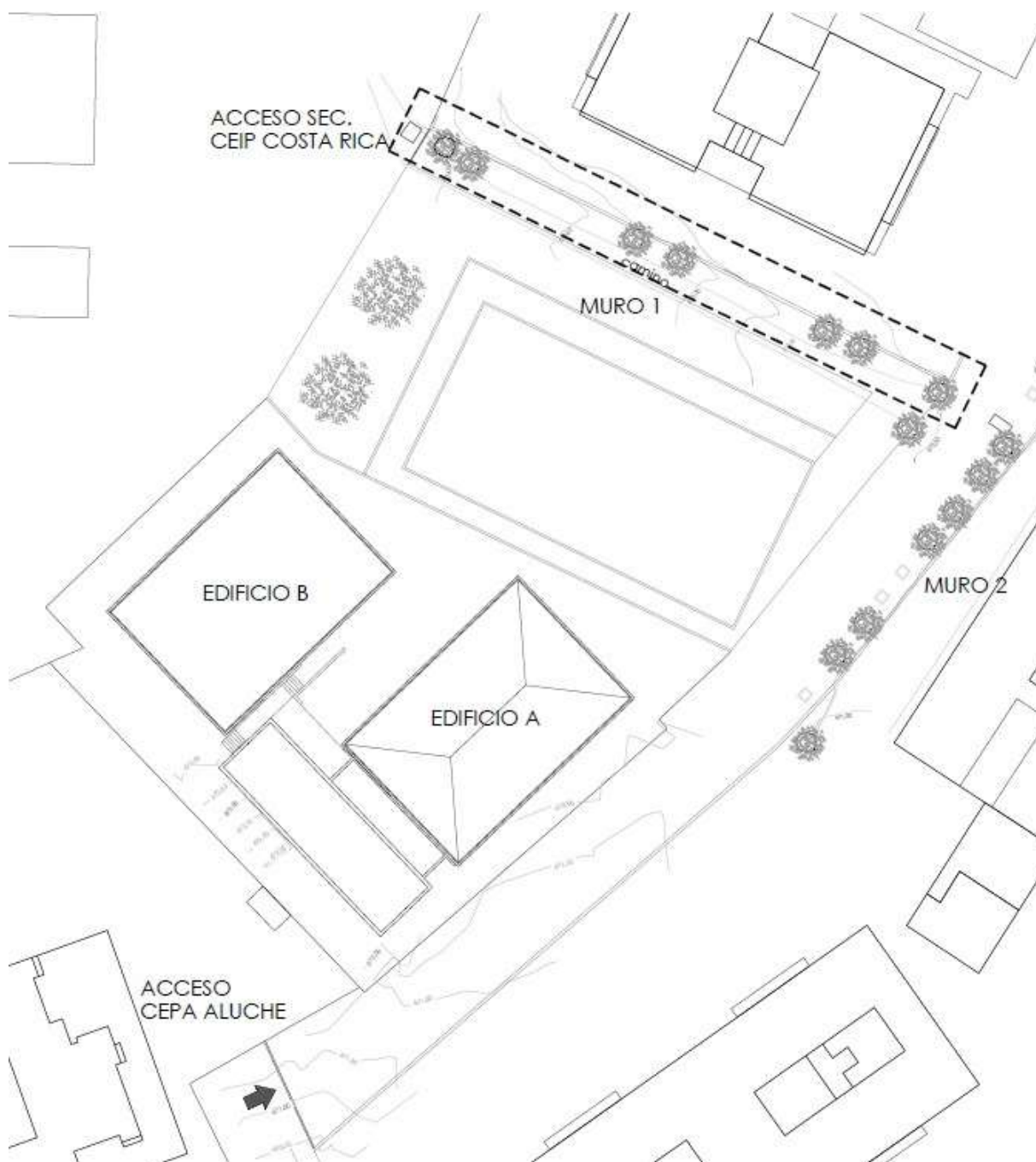



Se trata de 7 unidades de “falsa acacia” (Robina pseudoacacia), que deberán ser talados, retirados y remplazados de acuerdo a Ley 8/2005, de 26 de diciembre.

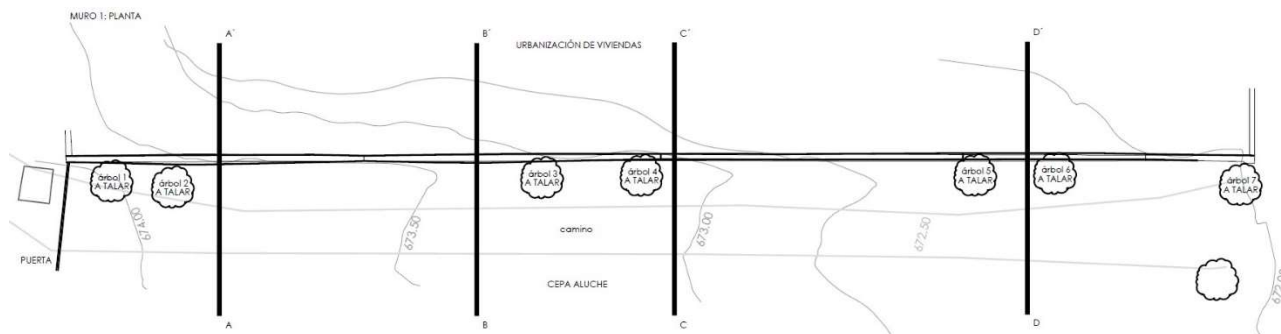

En virtud del artículo 209.1.c de la Ordenanza General de Protección del Medio Ambiente Urbano, no se permitirá talar, arrancar o abatir árboles situados en espacios públicos o privados, sin el informe preceptivo del órgano competente. Dicho informe se solicitará en el procedimiento de licencia urbanística, conforme a lo previsto en la ordenanza en materia de licencias y declaraciones responsables urbanísticas.

La licencia de tala y transplante de árboles, de masas arbóreas o de vegetación arbustiva está regulada por la Ordenanza 6/2022, de 26 de abril de Licencias y Declaraciones Responsables Urbanísticas del Ayuntamiento de Madrid.

Documentación solicitud de tala al Ayuntamiento de Madrid:

Solicitud a través de la plataforma SLIM, la misma en la que se tramitan las licencias urbanísticas.

Informe técnico realizado y firmado por profesional técnico/a titulado/a competente en la materia que deberá contemplar como mínimo:

Plano de ubicación a escala, acotando las dimensiones del elemento, las distancias y la posición de los elementos relevantes del entorno.



Características del árbol o elemento vegetal: especie y datos dendrométricos básicos, en el caso de arbolado se incluirán datos de la altura de la primera rama viva, situación fitosanitaria con especial atención a la presencia de pudriciones y a la situación de la cruz.

Definición de la actuación que se pretende realiza y justificación de la misma.

Fechas aproximadas de actuación.

Fotografías del elemento y su entorno.

Proyecto técnico o, en su caso, documentación técnica, suscrito por técnico/a competente. En caso de que el proyecto no esté visado se acompañará documento acreditativo de la identidad y habilitación profesional del/de la técnico/a autor/a del mismo, en los términos previstos en el artículo 24 de la Ordenanza 6/2022, de Licencias y Declaraciones Responsables Urbanísticas.

Declaración del/de la técnico/a o de los/las técnicos/as autores de la conformidad de lo proyectado a la Ordenación Urbanística y a la legislación sectorial aplicables, que incluya el certificado de viabilidad geométrica, en su caso.

Impresos de autoliquidación de la tasa por Prestación de Servicios Urbanísticos, del Impuesto sobre Construcciones, Instalaciones y Obras y, en su caso, de la tasa por Utilización privativa o aprovechamiento especial del dominio público local y de los demás tributos y exacciones que resultasen exigibles.

Una vez realizada la tala, deberán eliminarse los residuos vegetales conforme a lo dispuesto en el artículo 55 de la Ordenanza de Limpieza de los Espacios Públicos y Gestión de Residuos.



Firma Anejos de la Memoria

Madrid, octubre 2.023

La Arquitecta

Fdo.: Marta Sánchez Valencia

